



2011

시정백서

www.mokpo.go.kr

발간사



존경하고 사랑하는 시민 여러분!

평소 각별한 관심과 아낌없는 애정으로 시정발전에 적극 협조해 주신 시민 여러분과 목포 발전을 위해 수고를 아끼지 않으신 공직자 여러분께 감사의 말씀을 드립니다.

지난 2010년은 민선 4기를 마무리하고 ‘섬김과 소통’, ‘화합과 창조’의 시정 철학위에 민선 5기가 출범하였습니다.

국내·외 경기 침체로 어려움이 많았지만 우리 목포는 시민여러분께 미래에 대한 꿈과 희망을 심어주면서 무한한 발전 잠재력을 펼쳐 왔습니다.

목포대교 건설 (2012. 4), 목포 신항 조기 완공을 위한 국비 확보는 물론 신항 물동량 확보를 위한 국제 정기컨테이너 항로 개설 등 동북아 물류 허브 인프라가 확충되고 있습니다.

4대 신성장 동력산업 육성을 위한 R&D센터 구축, 구)중앙시장 주·상·관 복합 건물 신축, 대성지구 공동주택 개발 등 원도심 뉴타운 개발 사업과 재래시장의 경쟁력을 높여 지역경제 활성화를 통한 도시균형 발전에 많은 노력을 기울였습니다.

이 밖에도 교육·복지·문화 예술·스포츠 인프라 확충과 친환경 녹색도시 조성, 시민 중심의 대중교통 체계를 구축하여 서남권 광역도시 건설 기반이 하나하나 갖추어 지고 있습니다.

‘2011 시정백서’에는 시정 각 분야에서 추진해 온 지난 한해의 성과와 앞으로 우리 목포시가 추구해야 하는 비전을 담고 있습니다. 본 백서가 우리 시정에 대한 이해의 폭을 넓히는 유용한 길잡이로 활용되길 기대합니다.

감사합니다.

2011. 12.

목포시장 정 종 득

목포의 상징

시 기



- **기의 바탕(화이트)** – 변화·도약·발전하는 목포시의 비전을 표현
- **세 개의 도형(상단 그린, 하단 블루)** – 파도의 역동성을 깃발의 형태로 상징
- **중앙의 백공간(화이트)** – 목포시의 제1상징 요소인 유달산의 이미지
- **하단곡선(블루)** – 항구도시의 상징인 배를 형상화

〈시기의 의미〉

- 상단에 위치한 세 개의 조형은 세계를 향한 파도를 역동적인 깃발의 형태를 표현하였으며, 동양의 삼재사상과 서양의 안전수 개념을 근간으로 육·해·공 최대의 발전을 함축
- 중앙의 흰색공간은 목포의 상징인 유달산의 이미지를 나타냄
- 하단의 곡선은 전진하는 배의 모습임

목포의 상징



시화_ 백목련



목련과의 교목으로 그 품격이 고매하고, 우아하며 같은 “木”자 돌림의 상통성을 갖는다.

초봄 일찍이 흰봉우리의 꽃잎을 먼저 피어 올려서 그의 순결을 자랑하여 문화예술의 깊은 뜻과 순진한 목포인을 상징한다.

시목_ 비파



장미과의 상록수로 목포지역에서 유일하게 재배

- 꽃 : 추운겨울에 고통을 이겨내고 꽃망울을 터트리는데 특이한 생리는 인내와 끈기가 있는 목포인의 기질이며
- 열 매 : 부귀와 불변을 상징
- 잎줄기 : 우아한 품위 상징

시조_ 학



- 삼학도 전설과 관련
- 장수(長壽) · 복록(福祿)의 길조
- 고고한 신비의 자태같은 품위와 멋과 낭만의 예술인 기질 간직



목포 시민헌장

위로는 호남 옥토 아래로는 다도해를 주름잡고 있는 우리 목포는 해산물과 농산물의 집산지요, 남도정서의 발상지이기도 합니다.

멀리 외국으로 오고가는 대형선박들의 입출항은 항구도시로서의 풍성한 면모를 가다듬고 있습니다.

한편 영산강 하류의 개발과 더불어 앞날을 기약할 수 있는 번영과 영광의 터전에 자리잡고 있습니다.

이제 우리 목포시민은 모름지기 그 몸가짐에 다음과 같은 긍지를 살려 더욱더 살기좋은 고장을 이룩하기 위하여 몸과 마음을 바칩시다.

하나 바른말을 씀시다.

둘 향토를 사랑합시다.

셋 거리를 깨끗이 합시다.

넷 찾아오는 손님에게 친절합시다.

다섯 이웃을 사랑하고 건설을 위해 서로 협력 합시다.

목포 시민의 노래

작사_ 권일송 작곡_ 음협

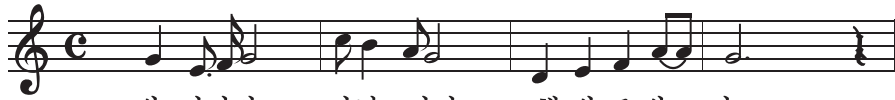

빛 나거라 남녘 바다 햇빛도 밝- 아
 용 머-리 푸른 물결 전설의 삼- 학



유 -달 에 기슭 치는 파도도 높 이
 노 -적 봉 타는 정기 한팔에 안 고



가 슴마다 여울 지는 사 랑 과 꿈 을
 우 령차게 나래 치는 이 상 도 높 다



가 -꾸며 꽃피 우리 자 랑 의 누 리



(후렴) 아 멧뿌리 그 큰기상 다 지 는 한 맘



우 -리 는 목포시 민 미더-운형 제



시정구호

풍요롭고 살기좋은 목포건설

시정방침



1. 해양·관광중심도시

1. 원·신도심 균형개발

1. 교육·문화 진흥

1. 함께사는 복지사회

1. 서남권 광역도시건설

사진으로 보는 2010 목표



+ F1 D-50 기념 서킷런행사



+ F1 카퍼레이드



+ F1 D-100일 성공개최기원 드래그레이스 경주대회 축하공연



+ F1 D-100일 성공개최기원 드래그레이스 경주대회 축하공연



+ F1 D-100일 성공개최기원 드래그레이스 경주대회 축하공연



Anger office folder



남아공 월드컵 한국 대 아르헨티나전
길거리응원



Anger office folder



국가대표팀 축구선수 전지훈련



Anger office folder



아시아학생축구(U18) 선수권대회 개최식



Anger office folder



폭설로 인한 시청직원 제설작업



Anger office folder



폭설로 인한 제설작업

사진으로 보는 2010 목포



목포 해양문화축제 개막공연



목포 해양문화축제 개막식



목포 해양문화축제 수상자전거 타기



목포 해양문화축제장



목포 해양문화축제장



Anger-office folder

+ 목포 시민의 날 기념식



Anger-office folder

+ 유달산 꽃 축제 선포식



Anger-office folder

+ 목포 유달산 봄꽃



Anger-office folder

+ 목포 유달산 봄꽃



Anger-office folder

+ 입암산 벚꽃

사진으로 보는 2010 목표



Anger office photo



4.8 독립만세운동 재현행사 기념식



Anger office photo



문화의달 1,000인 강강술래



Anger office photo



문화의달 열차 환영식



Anger office photo



영산강 황포돛배 목포호 취항식



Anger office photo



초등학교 무상급식 실시 현장 체험

목차

프롤로그

발간사	2
사진으로 보는 2010목포	3

제 1 편 시정 개 관

제 1 장 일반현황

제1절 연 혁	18
제2절 지역여건	22
1. 위치와 면적	22
2. 지형과 기후	22
제3절 기본현황	24
1. 면적, 인구	24
2. 2010 재정 총 규모	26
3. 행정조직	27
4. 주택, 상·하수도	38
5. 도로, 교통	39
6. 항 만	31
7. 사회복지	33
8. 위생, 청소	35
9. 산업, 경제	37

Contents

10. 농 수 산	38
11. 교육, 문화	39

제 2 장 2010시정성과 및 2011시정운영계획

제1절 2010 시정성과	44
제2절 시정운영 목표와 전략	48
제3절 2011년 전략과제별 세부 추진계획	49

제 2 편 시정분야별 성과와 전망

제 1 장 일반행정

제1절 감사 행정	90
1. 감사활동방향	90
2. 자체감사	90
3. 상급기관 감사 수감	92
4. 앞으로 감사운영 목표 및 추진방향	93
제2절 기 획 예 산	94
1. 주요업무계획 및 자체평가	94
2. 시민 제안 공모	95
3. 시정조정위원회 운영	95
4. 예산운영	96
5. 공직자 지역발전 현안사업 현장견학 실시	101
6. 시정살펴보기단 운영	101

목차

7. 법제 및 송무 관리	102
제3절 공 보 행 정	106
1. 기본방향	106
2. 시정홍보 활동	106
제4절 세 정 행 정	108
1. 일반현황	108
2. 2010지방세 부과·징수 실적	109
3. 2010 주요업무 추진성과	110
4. 2011 주요업무 추진계획	112
제5절 재 무 관 리	117
1. 회계관리	117
2. 계약업무	119
3. 물품관리	120
4. 국·공유 재산관리	121
5. 청사관리	121
제6절 정 보 통 신	125
1. 정보화	125
2. 정보통신 운영	131
제7절 자 치 행 정	135
1. 행정조직	135
2. 인사관리	138
3. 공무원 사기양양 대책 추진	139
4. 문서관리	142
5. 태평양전쟁 전후 국외강제동원 희생자등 지원관련 위로금등 지급 신청 접수	143
6. 깨끗한 공한지 관리 및 정리	144

Contents

- 7. 친절·질서·청결 목포사랑 시민운동 추진146
- 8. 소규모 주민숙원사업 시행148

제 2 장 교육·문화·체육진흥

제1절 교육150

- 1. 목포교육발전 종합지원 5개년계획 3차년도 사업 추진150
- 2. 평생학습 문화 확산을 통한 평생학습도시 건설153
- 3. 시민교육 중심의 장 주민 사랑방 운영155

제2절 문화158

- 1. 목포 어린이 도서관 운영 활성화158
- 2. 만호진 복원 및 역사공원 조성158
- 2. 2011년 추진사업159

제3절 체육진흥179

- 1. 활력이 넘치는 지역 스포츠 도모179
- 2. 스포츠마케팅을 통한 각종 경기대회 개최186
- 3. 함께 즐기는 스포츠 인프라 확충187
- 4. 체육시설관리과 운영189

제 3 장 복지행정

제1절 사회 복지197

- 1. 국민기초생활보장197
- 2. 목포 복지재단 운영200
- 3. 지역사회 서비스 혁신사업 추진202
- 4. 저소득가구 전세자금융자, 주택개량자금 융자·지원203
- 5. 저소득층 영구임대주택203

목차

6. 목포시 자원봉사 활동	· 203
7. 사회복지시설 생활자 보호	· 205
8. 장애인 복지 향상	· 206
9. 지역사회 서비스 혁신 사업추진	· 208
10. 여성복지 관리	· 210
11. 아동복지 사업	· 211
12. 청소년 보호 육성	· 215
13. 취업 관리	· 217
14. 공공근로사업 추진	· 226
15. 희망근로사업 추진	· 227
16. 지역 공동체 일자리 사업	· 228
제2절 민원 행정	· 231
1. 민원실 운영	· 231
2. 2010 민원처리 실적	· 231
3. 주요민원 업무추진	· 233
4. 2011 추진계획	· 235
제3절 지적 관리	· 236
1. 지적공부 보존관리	· 236
2. 2010 개별공시지가 조사	· 239
3. 부동산 투기억제	· 242
4. 토지거래 현황 및 동향분석	· 243
제4절 보건	· 247
1. 보건 일반 행정	· 247
2. 의료 행정	· 248
3. 환자진료	· 252
4. 감염병 관리	· 253

Contents

5. 방역 소독	·257
6. 모자보건사업	·258
7. 국민건강증진사업	·259
8. 맞춤형 방문 건강관리사업	·261
9. 국가암관리사업	·261
10. 만성질환관리사업	·261
11. 목포 알코올 상담센터 운영	·262
12. 정신보건사업	·262
13. 재활보건사업	·263
14. 위생관리	·265

제 4 장 관광 · 지역경제 행정

제1절 관광 목표	·276
1. 관광자원 개발	·276
2. 관광 진흥	·278
제2절 투자 통상	·288
1. 노사안정과 취업관리	·288
2. 중소기업 육성	·289
3. 수출	·291
4. 국내 · 외 투자유치 활동	·293
5. 국제교류협력 증진	·295
6. 고부가가치 신소재 세라믹산업 육성 지원	·297
제3절 지역경제 안정	·299
1. 지방물가 안정 및 상거래질서 확립	·299
2. 시장관리	·302

목차

3. 에너지 관리 행정	· 302
제4절 농·축산 행정	· 307
1. 농업정책	· 307
2. 양정관리	· 308
3. 친환경 농·축산	· 310
4. 농촌지원	· 314
제5절 환경·청소행정	· 316
1. 환경여건	· 316
2. 환경보전 대책	· 316
3. 폐기물 관리 및 청소행정	· 332
4. 환경개선부담금 부과·징수	· 341
5. 환경신문고 운영	· 342
6. 생활환경 관리소	· 342
제6절 해양수산	· 347
1. 해양수산 현황과 여건	· 347
2. 어선어업	· 350
3. 양식어업	· 350
4. 수산자원조성 및 어업질서 확립	· 351
5. 수산물 유통 및 소비촉진	· 353
6. 어업인 후계자 육성	· 354
7. 어촌정주 기반 조성	· 355

제 5 장 도시개발

제1절 도시 행정	· 357
-----------	-------

Contents

1. 도시기본현황	·357
2. 목포권 도시기본계획 주요현황	·357
3. 도시 관리계획 현황	·359
4. 주요 사업	·361
제2절 주택 행정	·366
1. 주택행정	·366
2. 건축위원회 운영	·367
3. 2010 건축민원 편의시책 추진	·370
4. 2011 업무추진 계획	·371
제3절 건설 행정	·373
1. 도로건설	·373
2. 2010년 도로건설 사업 실적	·374
3. 2011년 도로사업 추진 계획	·375
제4절 교통 행정	·382
1. 일반 교통현황	·382
2. 2010 업무추진 실적	·386
3. 2011 주용업무 추진계획	·387
4. 교통개선대책 및 발전방향	·388
5. 자동차 등록사무소	·389
제5절 경관녹지 · 공원 · 재난안전	·392
1. 도시 녹화	·392
2. 사계절 꽃피는 도시경관 조성	·395
3. 밝고 쾌적한 시민생활을 위한 조명	·396
4. 공원 행정	·398
5. 재난 안전	·403

목차

제6절 원·신도심 균형발전	409
1. 도시개발사업단 현황	409
2. 주요추진사업 실적 및 추진계획	415

제 6 장 상하수도 행정

제1절 상수도 일반행정	434
1. 연혁	434
2. 상수도기구변천	434
3. 2011 사업연도 경영목표	435
4. 예산	437
5. 현황	438

제2절 하수행정	450
1. 하수도 유지관리	450
2. 하수도 기본계획	453
3. 배수펌프장 관리	454
4. 침수방지 대책 사업	457
5. 친자연형 하천 정비 사업	457

제3절 남해환경관리과 운영	459
1. 일반 운영	459
2. 2011 주요업무추진 계획	463
3. 앞으로 발전 방향	464

제4절 북향환경관리과 운영	465
1. 일반 현황	465
2. 2010 주요업무추진실적	467
3. 2011 주요업무추진 계획	471

Contents

제 7 장 등 행정

1. 용당1동	·475
2. 용당2동	·481
3. 연 동	·488
4. 산정동	·494
5. 연산동	·500
6. 원산동	·506
7. 대성동	·510
8. 목원동	·514
9. 동명동	·520
10. 삼학동	·525
11. 만호동	·530
12. 유달동	·536
13. 죽교동	·543
14. 북향동	·549
15. 용해동	·555
16. 이로동	·562
17. 상 동	·568
18. 하당동	·574
19. 신흥동	·579
20. 삼향동	·585
21. 옥암동	·592
22. 부흥동	·597

목차

제 1 장 연혁	606
제 2 장 기구 및 사무국 현황	607
제 3 장 의회운영	612
제 4 장 의정활동	615

제 4 편 부 록

제 1 장 행정기구	621
제 2 장 시정 주요일지	636
제 3 장 역대시장 · 부시장 명단	675
제 4 장 역대 국회의원 명단	679
제 5 장 도 · 시의원 명단	680
제 6 장 시 간부 공무원 명단	694



제 1 편

시정개관

제1장 일반현황

제2장 2010 시정성과와
2011 시정운영계획



제1장

일 반 현 황



1

제1절 연 혁

제2절 지역여건

제3절 기본현황

제1장 일반현황

제1절

연혁

목포시의 연혁을 상고시대, 삼국시대, 고려시대, 조선시대, 일제시대, 8·15광복 이후로 하여 살펴보면 다음과 같다.

1. 상고 시대

삼한의 부족국가 시대에는 마한의 세력권에 있었다.

2. 삼국시대

백제의 세력확장으로 근초고왕 시대 (346~375년)에 백제에 병합되어 물야해라 하였고, 신라 경덕왕대에는 면주에 속했다.

삼국말엽 고려태조가 수군을 이끌고 이곳을 거쳐 영산강을 거슬러 올라가 나주에 이르렀다는 기록이 있다. 지명의 유래는 나주의 남쪽 포구(남포)라 하여 이곳을 목포(남포→맑포→목포)라 부르게 되었다는 설이 있지만 그보다 지형이 마치 목처럼 중요한 역할을 해서 목개라고 부르던 것을 한자로 옮겨써서 목포라고 하는 설이 더 유력하다.

※ 실제로 목포 입구에는 큰목, 작은목이라는 지명이 있다.

3. 고려시대

혜종 3년 (946년)에 물양군이라 개칭하였다가 6대 성종조 (995년)에는 해양도 원나주목 무안현에 속했으나 그 후 제8대 현종조 (1018년)에 전라도의 한지역이 되었다. 여말에 이르러 나주 수진이 외방으로 나오면서부터 이곳은 전략상 요충지로 지목되었다.

4. 조선시대

예종조(1632년)에 전라주도, 인조조에 광남도, 영조조(1728년)에 전광도의 행정구역에 속했는데 나주지방에 이르는 해로의 입구인 이곳 목포지방에는 임진왜란 때 충무공 이순신 장군의 슬한 전설과 수군진영의 유적을 남겼다. 수군진영의 수장은 만호라 하였는데 목포 만호는 전라 15만호중 수문장이라 일컫고 고하, 비금, 팔금, 도초, 안좌(기좌), 안창, 자은, 장산, 하의, 압태, 우이, 흑산의 12도를 관리 했다.

1895년(고종 32년)에 나주부에서 무안부로 분리되었고, 1897년 10월 1일(광무원년)에 개항하여 무안항 또는 목포부라 부르게 되었다.

목포 만호는 진영소재 지구의 일반 행정도 장리했는데 직접관할에 속했던 곳은 관해, 용당, 산정, 죽교(쌍교), 목포의 5구역이었으며, 이즈음에 외국인의 거주와 무역을 허락하여 일본을 비롯한 영국, 러시아인등 외국인 다수가 입주하게 되었다.

1899년 호안 석축공사가 일부 완공되었으며, 1905년에는 해상교통에 처음으로 기선을 사용하였고, 1906년 목포~서울 간 도로공사를 착공하여 1911년 서울까지 도로가 개통되었다.

상수도는 1898년 개항 이듬해 유달산 남쪽의 계곡에 소규모의 제방을 쌓고 목관 또는 죽관으로 급수시설을 갖춘 것이 처음이었으나 충분치 못하였고, 1908년에 비로소 상리에 제1수원지, 온금동 소재 유달산 계곡에 제2수원지를 만들어 1911년 5월 상수도 시설이 완비되어 시민급수에 원활을 기하였다.

5. 일제 시대

1910년 10월1일 목포부로 개칭하였고, 1932년 1월 4일 무안군 이로면 죽교리 전역, 산정리 일부를 병합하여 8.6km²의 면적으로 확장, 인구 6만으로 전국6대 도시의 하나가 되었다.

호남선 철도의 부설은 개항시부터 각계의 관심사가 되어 1904년에 서년순이 부설특허를 받았으나 일본인의 한국진출에 따른 이득권 개입으로 좌절되고, 우여곡절 끝에 1910년 1월 대전에서 구간 착공을 하고, 목포에서는 1911년 학교까지 구간을 착공하여, 1913년 5월 15일에 준공을 보았으며, 1914년 1월 14일에 전선이 개통되었고, 1921년에는 영업용 자동차가 등장하였다.

6. 8. 15 광복이후

1948년 4월 1일 일본식의 단위구역 명칭 “정”을 “동”으로 개정하였고, 1949년 8월 15일 지방자치법의 공포(법률 제32호) 시행에 따라 목포부를 목포시로 개칭 하고, 1952년 4월 25일 제 1회 지방자치 선거로 시의회의 구성과 함께 민선시장을 선출했다.

1960년도의 시면적은 10.4km², 행정동은 23개동, 22,878가구, 129,667명이었다. 1963년 1월 1일(시조례 제1175호) 무안군 이로면 일부를 당시에 합병하여 용당리, 상리를 이로동으로, 도서부인 달리·눌도동 13개 도서를 충무동으로 편성하여 25개의 행정동이 되었으며, 1970년 7월 1일 산정1동의 남부를 분동, 연동을 신설하여 행정동이 26개동으로 늘어났다.

1973년 7월 1일(대통령령 제 6542호) 무안군 삼향면 석현리를 이로동으로 합병 하였고, 1975년 7월 5일 해방이후 사용하던 재건반을 동단위로 반편성을 새로이 하여 301개통 1,382개 반으로 설정 하였으며, 1979년 5월 1일 용당동을 국도 간선도로를 경계로 용당1·2동으로 분동하여 시행정동은 27개동 352개통 1,720개 반으로 증설 되었다.

1987년 1월1일 대통령령 제12007호(1986년 12월 23일 공포)로 무안군 삼향면 대양리·옥암리를 편입하고 석현동 일부를 합하여 삼향동을 신설하여 28개의 행정동이 되었다.

1994년 7월6일 과대동인 이로동을 용해동과 상동으로 분동하여 시 행정동은 29개동 508개통 2,353개 반으로 증설되었다.

1997년 1월 1일 목포시 조례 제1805호에 의거 용당1동·용당2동·산정2동을 제외 하고 기존의 29개동을 통 분합하여, 시 행정동은 26개동, 590통, 2,591개 반으로 조정되었다.

1999년 5월 3일 지역간 인구이동으로 인한 통 반간 인구·세대수의 불균형을 해소 하기 위하여 통 반을 512통 2,160개 반으로 조정되었다.

2006년 8월 7일 행정여건의 변화와 2007 총액인건비제 시범운영 대비자치 조직 권의 탄력적 운영여건 조성을 위해 인구유출이 심한 원도심지역의 7개동을 3개동으로 통합하여 시 행정동은 22개동, 543통, 2,358개반으로 조정되었다.

2007년 7월 1일 그동안 시행되어온 행정동의 통폐합 이후 발생한 행정여건의 변화로 행정동 간 경계조정이 불가피한 지역과 옥암 지구 공동주택 입주로 인한 행정수요

에 대비하여 불합리한 행정동 간 경계조정을 실시하여 통 반을 549통 2,375개 반으로 조정되었다.

제2절

지역여건

1. 위치와 면적

목포시는 한반도의 최 서남단에 위치하고 있으며 북위 34° 44' (허사도)에서 34° 49' (삼향동) 동경 126° 2' (옥암동)에서 126° 17' (외달도)사이에 자리 잡고 있다.

북동쪽으로는 무안군, 북서쪽으로는 서해안의 여러 섬들로 이루어진 신안군, 남동쪽은 영산강 하구둑을 가로질러 영암군, 남서쪽은 바다를 사이에 둔 해남군과 맞닿아 있으며 총면적은 49.927km²이다.

2. 지형과 기후

우리고장 최고의 자랑거리 가운데 하나인 유달산은, 호남의 등줄기인 노령산맥의 끝으로써 노령산맥을 거슬러 올라가면 소백산맥을 지나 태백산맥에 닿으니 이는 곧 태백산맥의 종착지라 할 수 있다. 노령산맥에서 시작된 영산강 줄기는 나주 평야를 지나 목포에 이르러 바다로 흘러간다.

시가지의 동쪽은 부주산(158m), 서쪽은 유달산(228m)으로 둘러 싸여 있고, 남쪽으로는 영산강 하구에 맞닿아 주위에 13개의 크고 작은 섬이 있어 자연항의 조건을 갖추고 있다.

이 지방 최고 어항의 하나로 커다란 역할을 맡고 있는 목포항은 신안군, 해남군 등의 다도해를 잇는 연안항로의 중심지로서 제주도를 비롯하여 인근에 있는 165개의 섬(목포 항만청 관내 258개 섬 가운데 46%임)에 여객선을 운행하고 있다.

봄, 가을이 매우 짧은 것이 특징인 이곳 목포의 기후는 겨울에는 한냉건조하고, 여름에는 온난 다습한 계절풍지대에 속한다. 연평균 강우량이 1,126 mm로 여름철에는 비가 많고 몹시 습하다. 또한 바다와 맞닿아 있기 때문에 바람이 강하고 봄, 가을에는 안개가 많다.

연간 서리가 내리지 않는 날이 223일로 꽤 긴 편 이어서 벼농사에 알맞다. 그러나 바다에 닿아 있으면서 대륙성 기후의 영향을 크게 받기 때문에 기온의 일교차와 연교차가 심하게 나타나기도 한다.

제3절

기본현황

1. 면적, 인구

가. 면적

(단위 : km²)

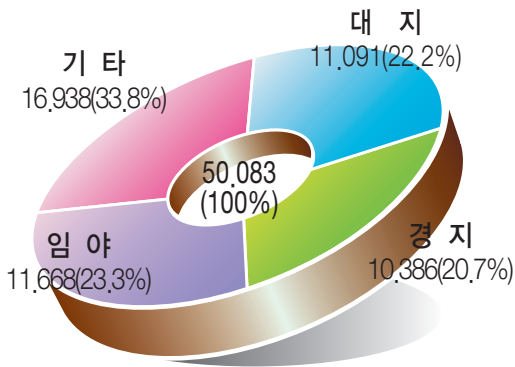

※해안선 : 71.4km

나. 용도지역

(단위 : km²)

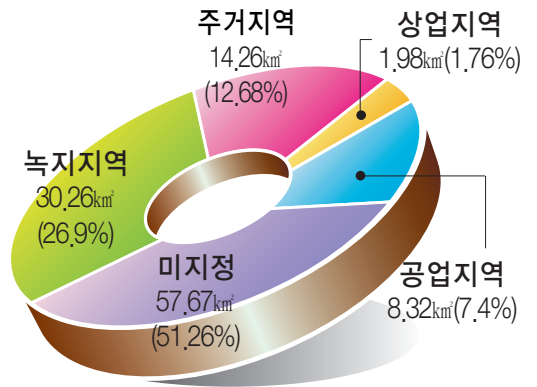

다. 도서

면적	10.39km ²
도서수	11
유인	5
무인	6

라. 인구, 세대

인구	계	245,422
	남	122,784
세대수	남	122,638
	여	122,638
세대수		98,181
인구밀도 (명 / km ²)		4900.31

※전라남도의 12.8%

마. 행정동 현황

(단위 : 명)

동 명	인 구	세 대	통	반
합 계	245,422	98,181	559	2,432
용당 1동	13,796	6,339	45	193
용당 2동	7,307	3,340	22	90
연 동	6,789	3,230	23	101
산 정 동	9,043	3,525	24	95
연 산 동	6,246	2,152	12	55
원 산 동	17,254	6,404	34	170
대 성 동	3,734	1,783	16	66
목 원 동	11,450	5,663	35	151
동 명 동	8,075	3,745	23	90
삼 학 동	7,180	2,702	18	70
만 호 동	4,583	2,357	14	62
유 달 동	7,282	3,653	28	109
죽 교 동	4,874	2,316	16	67
북 향 동	10,382	3,974	27	118
용 해 동	15,429	5,796	32	142
이 로 동	11,932	4,282	21	87
상 동	20,064	7,826	40	178
하 당 동	12,224	5,327	22	87
신 흥 동	18,662	6,319	33	153
삼 향 동	6,773	2,763	16	63
옥 암 동	18,968	6,581	25	104
부 흥 동	23,415	8,135	33	174

바. 외국인

국명	합계	미국	일본	중국	인도네시아	필리핀	캐나다	기타
등록인원	2,020	71	47	1,232	51	107	42	470

2. 2010 재정

가. 예산규모

(단위 : 백만원)

구 분	2010	2011	증감률(%)
총 규모	589,994	543,773	△46.221
일반회계	495,679	441,122	△54.557
특별회계	94,315	102,651	8.336

나. 일반회계

(단위 : 백만원)

■ 세 입 ■		■ 세 출 ■	
계	441,122(100%)	계	441,122(100%)
지방교부세	126,948(28.8%)	일반공공행정 및 공공질서	19,910(4.5%)
보조금	172,633(39.1%)	교육 및 문화관광	61,322(13.9%)
지방세	79,720(18.1%)	사회복지 및 보건	136,410(37.0%)
세외수입	42,882(9.7%)	농림해양수산 및 산업	20,566(4.7%)
재정보전금	12,639(2.9%)	교통 및 국토개발	54,193(12.3%)
지방채	6,300(1.4%)	환경보호	40,568(9.2%)
		예비비	7,772(1.8%)
		기타	73,381(16.6%)

다. 특별회계

(단위 : 백만원)

계	102,651	주택 사업	758
공영 개발	34,758	교통 사업	4,849
상수도 사업	22,000	의료보험 사업	4,405
하수도 사업	35,489	기반 시설	392

※ 1인당 담세액 : 325천원

※ 1인당 재정 수혜액 : 2,218천원

3. 행정조직

가. 행정구역

(단위 : 개소)

행정동	법정동	자연부락	통	반
22	44	38	559	2,432

나. 행정조직

(단위 : 개소)

본청 City hall			직속기관		사업소			동
국	실·과	담당	소	과·지소	단	과	소	
4	24	103	1	3	3	14	2	22

다. 의회조직

(단위 : 명, 개소)

의원 수	운영위원	상임위원회	사무국	전문위원 수	담당
22	1	3	1	4	2

라. 공무원

(단위 : 명)

(단위 : 명)

■ 기관별 ■

■ 직종별 ■

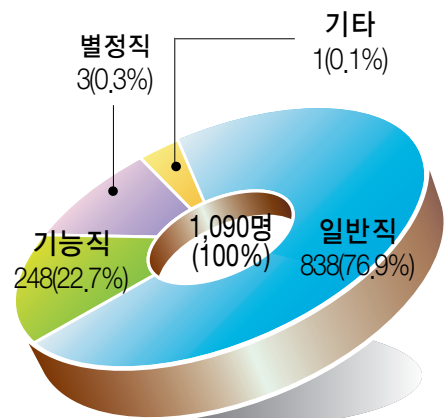
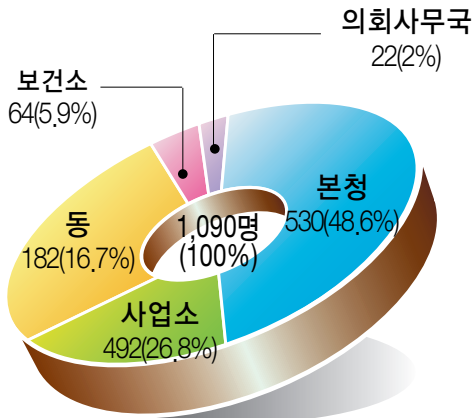

4. 주택, 상·하수도

가. 주 택

(단위 : 호)

계	단독주택	아파트	연립주택	다세대주택	기타
94,978	32,851	53,695	1,406	1,526	5,500

※주택 보급률 : 96.7% (2010. 12월말 98,181세대)

나. 상 수 도

급수인구	급수율	1일 급수량	1일인당 급수량(l)	급수전수
243,135명	99.1%	103,000	420l	29,657전

※상수도 요금/톤 : 775원

다. 하 수 도

계획연장	시설연장	보급율 (%)	비고
995.46km	720.1km	72.3%	

5. 도로, 교통

가. 도로

■ 도로 현황 ■

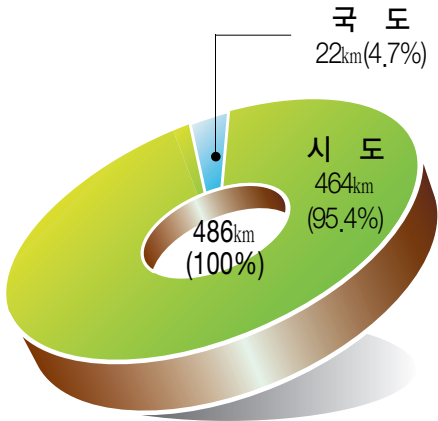

■ 도로 시설물 ■



구분	계
육교	23
교량	35
가로등	7,758
보안등	6,935

■ 도로 포장 ■

노선수(개)	총연장(km)	포장(km)	미포장(km)	미개통(km)	포장율(%)
1,193	486	234	20	232	92.3

※도로율 22%, 도로 개설률 : 52%

나. 항공

■ 1일 / 왕복 ■

- 국내선
 - 무안 ↔ 제주 주2회 (금, 일)
- 국제선
 - 무안 ↔ 북경 주2회 (화, 금)
 - 무안 ↔ 상해 주4회 (월, 수, 목, 토)

■ 2010년 운송 실적 ■

- 여객 101,755 화물 937톤

다. 차량등록현황

(단위 : 대)

계	승용차	승합차	화물자동차	특수차
82,011(100%)	62,217(76%)	5,357(6%)	14,202(17%)	235(1%)

■ 1일 등록대수 : 225대

라. 철 도

노선명	기점 ~ 종점	연장(km)	1일 운행횟수	기타
호남선	목포 ~ 서울	414.7	KTX 20회 새마을 4회 무궁화 12회	
	목포 ~ 대전	246.8	-	
경전선	목포 ~ 부전	410.9	무궁화 2회	
	목포 ~ 여수	228.3	-	

■ 2010년 운송실적

- 여객 729,584명 - 화물 86,323톤

6. 항 만

가. 항 세

항계내수 면적	조위(m)			수심(m)		유속
	만조	평균수위	조수차	신외항	내항	
41km ²	3.84m	2.43m	4.7m	12~24m	4~12m	0.05~0.25 m/sec

나. 선박등록

(단위 : 척)

계	어선	화물선	여객선	관광선	요트	관공선	기타
1,495	998	109	74	24	35	27	228

다. 항만시설

- 신 항 - 다목적부두 : 3만D/T급 4척 (2천TEU급 3척), 1만D/T급 1척
※ 신항 개발계획
- 2011-2020 : 3만D/T급 2척, 2만D/T급 1척
- 내 항 - 여객 : 5,643,541명/년
- 여객부두 : 1만D/T급 1척, 4천D/T급 1척
- 삼학외항 - 외항화물 3만D/T급 2척, 1만D/T급 1척, 5천D/T급 1척
- 북 항 - 내항의 어선기능 이전 (소형어선 및 차도선)
- 대불부두 - 대불산단 지원부두 3만D/T급 1척, 2만D/T급 3척
- 용당부두 - 연안화물 1만D/T급 3척, 3천D/T급 3척
- 동양부두 - 동양시멘트 전용, 1만D/T급 1척
- 쌍용부두 - 쌍용시멘트 전용, 1만D/T급 1척
- 한라부두 - 현대삼호조선 전용 2만D/T급 1척,
- 유류부두 - 정유3사전용 6천D/T급 2척
- 야 적 장 - 면적 401km², 장치능력 1.421km²

7. 사회복지

가. 국민기초생활보장 수급자 현황

■ 6,730세대 12,110명

나. 사회복지시설

(단위 : 시설수, 명)

구 분	계	아동	노인	여성	부랑인	정신질환	장애인
시 설 수	29	6	15	-	2	1	5
수용인원	2,153	339	725	-	303	383	403

다. 이용시설

시 설 명	이용인원(명/일)	규모(m ²)	소 재 지
목포시장장애인복지관	150	1,603	상동 803-3
명도복지관	150	1,775	산정동 225-54
시각장애인심부름센터	20	318	용해동 209-1
농아인수화통역센터	29	238	동명동 281
성모재가노인복지관	70	1,195	경동 2가 5-6
주안가정봉사원	67	288.75	산정동 1671-12
북교동노인복지관	100	150	북교동 160-1
지구촌	51	29.75	석현동 147-8
푸른마을	42	99.17	용해동 114-1
목포시노인복지회관	720	1,614	산정동 74-1
목포시종합복지관	300	2,605	산정동 1749
상동종합사회복지관	550	1,304.98	상동 739
하나노인복지관	300	1,542	영해동 1가 11-1
상리종합사회복지관	350	700.09	상동 740

라. 의료시설

(단위 : 개소)

계	의원	치과	한의원	병원	종합병원	조산원
268	144	50	43	25	4	2

마. 의료인

(단위 : 명)

계	의사	약사	치과의사	한의사	조산사	간호사	기타
3,201명	397	177	93	67	3	1,415	1,049

바. 장애인

(단위 : 명)

계	지체	뇌병변	시각	청각언어	지적	정신	기타
14,236명	7,937	1,543	1,513	1,117	872	484	770

사. 의료보장

(단위 : 명)

계	지역의료보험		직장의료보험		의료급여	
	인원수	비율(%)	인원수	비율(%)	인원수	비율(%)
215,623	86,052	39.9	114,757	53.2	14,814	6.9

아. 경로당

(단위 : 개소, 명)

계		남자		여자	
개소	이용자	개소	이용자	개소	이용자
162	7,130	74	2,852	88	4,278

8. 위생, 청소

가. 공중위생업소

(단위 : 개소)

계	이·미용업	위생관계업	숙박업	숙박업	위생용품제조업
2,252	971	471	379	55	376

나. 식품접객업소

(단위 : 개소)

계	일반음식점	식품판매업	즉석판매	휴게음식점	집단급식소	유흥단란주점	식품제조가공업	제과점	제조가공업
6,777	4,188	962	558	360	214	306	94	88	7

다. 청 소

구 분	장 비			인 원			1일 배출량 및 처리량
	계	차 량	손수레	계	시	민 간	
폐기물	117	31	86	194	182	12	1,116t
분 뇨	12	12	-	23	-	23	135.04kl

라. 위생매립장

- 부지면적 : 0.29km²
- 매립면적 : 0.18km²
- 매립용적 : 2.87km²
- 침출수 처리용량 : 200m³ / 일
- 주요시설·장비

시 트 포 설	우 수 배 제 시 설	내 부 운 반 도 로	가 스 포 집 시 설	보 유 장 비
0.22km ²	17.8km ²	1개소 2.7km ²	11개소	굴착기 : 2 덤프트럭 : 2 살수사 : 1 불도우저 : 2 로올러 : 1 소형화물 : 2

■ 침출수 처리용량 : 200m³ / 일

■ 일반폐기물 수거·처리

(단위 : ton)

구분 연도별	계	생활폐기물	1일 평균 처리량	기타
2010	65,145	65,145	217	
2009	70,613	70,613	235	
2008	68,719	68,719	229	

9. 산업, 경제

가. 기업체

(단위 : 개소, 명)

구 분	계	중기업 (50~299인)			소기업 (1~49인)					
		소계	식품	기타	소계	섬유	화학	기계	식품	기타
업 체	284개소	7	4	3	277	14	4	73	39	147
종업원	2,259명	972	568	404	1,287	39	11	437	249	551

나. 수출

(단위 : 천\$)

구 분	계	농·축산물	수 산 물	공 산 품
수 출 액	178,271	3,128	4,938	170,205
비 율 (%)	100	1.8	2.8	95.4

다. 산업 및 농공단지

(2010. 12. 31)

구 분	면적(천평)	입주업체(개)	고용인원(명)
계	741,992m ²	115	1,451
삼진지방산업단지	212,277m ²	37	378
산정농공단지	529,715m ²	78	1,073

10. 농업, 수산업

가. 시 장

(단위 : 개소)

시 장			점 포	
계	농수산물시장	일반시장	계	대형점
8	1	7	4	4

나. 농 업

농 가		경 작 면 적		
가 구	인 구	계	답	전
1,039세대	3,040	1,025ha	696ha	329ha

다. 수 산 업

어업가구	어선	위판고	주요어종
1,749세대	998척	20,157톤 (867억원)	조기, 갈치, 새우젓 등

11. 교육, 문화

가. 교육시설

(단위 : 개교, 명)

구 분	계	초등학교	중학교	고등학교	전문대	대학교	대학원	기타학교
학 교	67개교	30	16	15	1	3	1	1
학 생	63,827명	20,684	12,184	11,521	3,707	14,475	1,115	141

나. 문화시설

(단위 : 개소)

계	박물관	방송국	신문사	문화 예술회관	문화원	문화의집	도서관	극장	유선 방송국
21	2	2	5	1	1	1	3	5	1

다. 문화재

(단위 : 개소)

국 가지 정						전라남도 지정					등록 문화재
계	국보	보물	사적	천연 기념물	무형	계	유형	무형	기념물	문화재 자료	
3	-	-	1	1	1	12	3	3	3	3	7

■ 국가지정 문화재 ■

지정종별	문화재명	시대	수량	소재지	지정일자
사적 제289호	구 목포일본영사관	근대	1동	대의동 2가 1-5	1981. 9.25
중요무형 문화재 제100호	옥장 장주원	-	-	대성동 72-209	1996. 2.1
천연기념물 제500호	목포 갯바위	-	-	용해동 산86-24인근	2009. 4.27

■ 전라남도지정 문화재 ■

지정종별	문화재명	시 대	수 량	소재지	지정일자
유형문화재 제39호	고하도 이충무공 기념비	조선	비1기	달 동 산230-2	1981. 9.25
유형문화재 제228호	달성사 목조아미타 삼존불상	조선	1점	죽교동 317	2000. 12.13
유형문화재 제229호	달성사 목조지장보살반가상	조선	1점	죽교동 317	2000. 12.13
무형문화재 제29-2호	판소리 안부덕 (동편제춘향가)	-	-	석현동 532 (현대A101동901호)	2002. 4.20
무형문화재 제29-4호	판소리 박방금 (판소리수궁가)	-	-	산정동 1041-26	2008. 12.26
무형문화재 제29-5호	판소리 김수자 (판소리흥부가)	-	-	용당동 962-68	2009. 3.20
지방기념물 제10호	고하도 이충무공 유적	조선	비각1 삼문1	달동 산 230	1974. 9.24
지방기념물 제21호	목포시사	근대	1동	죽교동 330-3	1975. 10.11
지방기념물 제174호	구 동양척식주식회사 목포지점	근대	1동	중앙동 2가 6	1999. 11.20
문화재자료 제137호	목포진지	조선	비1기	만호동 1-56	1986. 11.8
문화재자료 제138호	목 포 오포대	근대	1동	온금동 산1	1986. 11.8
문화재자료 제165호	이훈동 정 원	근대	정원 1	유달동 4-1	1988. 3.16

■ 등록 문화재 ■

등록번호	명 칭	수량	소재지	지정일자
제29호	구 호남은행목포지점	1	상락동 2가 10-2	2002. 5.31
제30호	구 목포공립심상소학교강당	1	유달동 8	2002. 5.31
제43호	청년회관	1	남교동 80-1	2002. 9.13
제62호	정명여학교 선교사 사택	1	양동 80	2003. 6.30
제114호	목포양동교회	1	양동 127	2004.12.31
제239호	구 목포사범학교 본관	1	용해동 산 43	2006. 6. 2
제340호	목포중앙교회 (구 동본원사목포별원)	1	무안동 2-4	2007. 7. 3

라. 시립예술단체

계	무용단	합창단	교향악단	소년소녀 합창단	연극단	국악원
225	25	40	75	상임 1 비상임 75	비상임 1 객원 5	3

마. 예술단체

(단위 : 명)

구분	남 자	인 원
계		940
한 국 예 총 목 포 지 회	미술협회 목포지부	220
	국악협회 목포지부	100
	무용협회 목포지부	90
	문인협회 목포지부	100
	사진협회 목포지부	110
	음악협회 목포지부	80
	연예협회 목포지부	180
	연극협회 목포지부	60

제2장

2010시정성과 및 2011시정운영계획



2

제1절 2010시정성과

제2절 시정운영 목표와 전략

제3절 2010년 전력과제별
세부 추진계획

제2장

2010 주요성과 및 2011 시정운영 계획

제1절

2010년 시정 성과

1 지역 현안사업의 정부 정책 반영

- 기초생활권발전계획 확정 : 10~14년, 7개 부문 145개 사업 2조 2,685억원
- 5+2 광역경제권 30대 선도프로젝트 반영사업

사 업 명	사 업 량	사 업 비	비고
호남고속철도(목포~오송)건설	L=230.9km	10조 4,901억원	

● 남해안권발전 종합계획 반영사업

사 업 명	사 업 량	사 업 비	비고
8개 사업 (반영 6, 검토 2)	8개 사업	20조 8,165억원	
1. 세계적 해양관광·휴양지대 조성	2개 사업	1,790억원	
목포항 크루즈 전용 부두 확충	5만 G/T 1선석	690억원	
서남권 마리나 조성(목포·함평·해남·진도)	57척	1,100억원	
2. 글로벌 경제·물류 거점 육성	3개 사업	1조 57억원	
목포 세라믹클러스터 조성	지원센터	357억원	
목포항 재개발 및 미항 조성	계류시설 외	9,495억원	
농수산물식품 연구개발, 가공유통센터 조성	수산물식품센터	205억원	

사업명	사업량	사업비	비고
3. 통합 인프라 및 초국경 네트워크 구축	3개 사업	19조 6,318억원	
목포(임성)~보성 간 복선전철	L=126km	2조 4,818억원	
목포~제주 간 해저고속철도 건설	L=167km	14조 6,000억원	용역중
목포~군산 철도 건설	L=150km	2조 5,500억원	검토중

2 전략적 투자 유치

- 콜센터 유치 및 클러스터 기반 조성 : 3개소 140석
 - 10년 2개소 / 35석 추가 개소 : (주)H&테크 55석, 웰커뮤니케이션 10석
- 고하도 관광개발 MOU 체결(10~14년) : 300억원, 목포시 R●C Works사, (주)JH
- 2010년도 투자유치 실적 : 1,400억원(MOU 포함)

3 신성장 동력 육성 기반 구축

- 첨단산업 R&D 인프라 확충
 - (재)서남권청정에너지기술연구원 운영, 세라믹종합지원센터 운영(09년 개소), 세라믹산업생산지원동 착공(11. 6월 완공)
 - 수산식품지원센터 착공(11. 10월 준공)
- 바이오의료복합단지 조성 협약(10. 3월)
 - 협약기관 : 목포시, 전남도, BRC(주), 목포한국병원, 목포대학교
 - 옥암 대학부지 등 500천㎡, 4,789억원, 신약·의료기기 개발 등
- 세라믹부품 관련업체 투자 협약 : (주)코멕스카본 등 3건 142명 95억원

4 목포 신항 활성화

- 정기 컨테이너 항로 증설(5개 항로 운항)
 - 09년 3개 항로(일본, 중·태국, 인도네시아) →
10년 5개 항로(일본, 중국 각 1개 항로 추가 개설)
- 물동량 목표 초과 달성(목표 대비 122%)
 - 10년 말 306만RT로 당초 목표했던 250만RT를 22% 초과 달성
- 신항 부두 내 플랜트공장 투자유치 협약 : (주)한영산업, 330명, 360억원

5 국제적인 해양관광도시 브랜드 제고

- F1 코리아 그랑프리 자동차 경주대회 연관효과 흡인
 - 참가자(12팀 4천명)와 관람객(14만명, 외국인 1만명) 60% 이상 목포 숙박
- '목포 춤추는 바다분수' 설치·운영 : 99일 294회 50만명 관람
- 해양문화축제 등 테마축제 개최 : 5회 162만명, 경제파급효과 214억원
- 삼학도 요트마리나 개장(32척 규모), '영산강 황포돛배 목포호' 운항(20km), '목포 바닷길' 웰빙 도보관광코스 개발(17km)
- 미국·일본 선적 국제 크루즈 목포항 입항(5회 1,355명)

6 친환경 녹색 생태도시 조성

- 국립 호남권 생물자원관 유치로 생물다양성 보존·연구·전시·교육 등 선점

- 개관 시 생산유발효과 2,583억원, 고용유발효과 9,451명 추정

- 철도폐선부지 웰빙공원 조성(4km), 자전거 전용도로 개설(6.8km)
- 삼향천 생태하천 복원 완료(2.3km), 옥암지구 수변공원 조성(134천㎡)
- 하수관거 BTL정비사업 1차분 완료 : 동명·삼학도 일원 63.3km
- 하당 배수펌프장 설치(Q=2580㎥/분) 옥암·석현동 저지대 침수 피해 예방

7 원도심 현안사업 정상 추진

- 목포대교 건설 추진 : 12. 4월 완공 예정, 총 공정 80%
- 삼학도 복원 공원조성(65%) 및 한국제분 활용방안 용역 추진
- 옥암지구 택지 매각 : 817필지 중 674필지 783,473㎡ 4,007억원(82%)
- 가톨릭성지조성 성 미카엘 기념 대성당 착공, 구)중앙시장 주·상·관 복합 건물 착공, 목포 역사문화의 길 조성 기본계획 용역 완료
- 대성지구 공동주택 재개발사업 보상 및 철거공사 착수

8 복지 인프라 확충으로 복지서비스 질 향상

- 노인복지 인프라 확충
 - 의료원 재활요양병동 건립(159병상), 용당동 이랜드노인복지관 준공(지하 1층, 지상 4층), 경로당 확충(152개소→162개소)
- 여성·아동·장애인·청소년 복지인프라 확충
 - 다문화가족지원센터 개소(지상3층), 태화모자원 증·개축(지상3층)

- 어린이도서관 개관(지하1층, 지상3층), 작은도서관 확충(7개소→8개소)
- 전남 해바라기 여성아동센터 개소, 지역아동센터 확대(31개소→38개소)
- KT꿈품센터 개소, 여성장애인어울림센터 개소, 저상버스 증차 운행(1대→3대)

9 교육 · 문화 · 스포츠 도시 이미지 제고

- 자율형공립고 지정(1개 학교), 특성화고 지정(3개 학교), 서울대 합격 전남 최다(수시 15명) 등 고교 교육력 신장
 - ※ 서울대 합격자 수 : 07년 12명, 08년 20명, 09년 20명, 10년 24명, 11년(수시) 15명
- '목포 학교무상급식 지원에 관한 조례' 제정(10. 3월) 단계별 학교 무상급식 지원시스템 구축 및 선도
- 전국 규모 목포문학상 공모(5개 부문 620명 3,520편), 2010 문화의 달 행사 개최(18개 프로그램, 2천명 참여) 등 여향 목포 이미지 제고
- 국제축구센터 내실 운영으로 지역경제 활성화
 - 국내외 대회 등 고객 유치 604회 147,498명, 전지훈련팀 유치 94팀 50,340명

10 시민을 행복하게 하는 행정 추진

- 소외계층 · 노조 · 기업 · 일반시민 등 찾아가는 현장 대화 실시 : 8회, 136명
- 찾아가는 무료 법률상담 확대 운영
 - 09년 : 시청, 11회, 79건 → '10년 : 시청 · 동 주민센터로 확대, 23회, 193건
- 시민 참여 열린 교육 · 과학 · 문화서비스

- 다원 자연사교실(27개 과정, 515명), 찾아가는 이동박물관(25개 기관, 932명)
- 시민아카데미 강좌(20회, 5,000명), 찾아가는 문화예술 아카데미(24회, 210명)

● 건축 행정시스템 ‘세움터’ 도입 One-Stop 복합민원 처리기간 단축

- 민원처리 기간 7일 → 3일로 단축 (330건)



전국에서 가장 생활하기 편한 도시 4위 선정

대통령 직속 지역발전위원회 주관 전국 163개 기초생활권지역 대상
‘2010 시군 경쟁력 평가’ (수도권 제외 지방도시 중 1위)

제2절

시정 운영 목표와 전략

비전과 정책목표

시정비전

· † ; 0 • 000 > 0 - 0 ` ` 0 " , æ ~ 00 ` ... †

시정방침

- 1. · 0 0 · 000 - / ` 0 % 000 % ^
- 1. ; † · % ~ 00 % 0 - 0 ` 00 † „ 0
- 1 - † 00 · „ † > ` † 0
- 1. ` 0 † † > 0 · ` " „ ` 0 > 0 " ,
- 1. ... > † † - ` - / ; " 00 % ^ 0 ` ... †

시정전략

- ① 풍요로운 목포 건설을 위한 지역경제 활성화
- ② 국제적인 해양관광 중심도시 건설
- ③ 동북아 항만물류 중심도시 건설
- ④ 원도심 활성화를 위한 도시 재생 재 창조
- ⑤ 사람과 자연이 공존하는 친환경 녹색도시 조성
- ⑥ 전국 최고의 문화 예술 스포츠 도시 건설
- ⑦ 호남 제일의 교육도시 건설
- ⑧ 더불어 사는 복지사회 구현

제3절

2011년 전략과제별 세부 추진계획

전 략 과 제	세 부 추 진 과 제
1. 풍요로운 목표 건설을 위한 지역경제 활성화	① 신성장 동력산업 집중 육성 ② 미래 지향적 첨단산업 유치·육성 ③ 광역경제 기반 조성 ④ 기업 유치·육성 및 서민경제 활력 제고
2. 국제적인 해양관광 중심도시 건설	① 5대 관광거점별 특화 개발 ② 국제적 관광도시 이미지 창출 ③ 이야기가 있는 체험형 관광상품 개발 및 홍보
3. 동북아·항만물류 중심도시 건설	① 국제 물류기반 확대 ② 육상 물류기반 확대 구축 ③ 항만 특화 개발 및 재개발
4. 원도심 활성화를 위한 도시 재생·재창조	① 원도심 재생사업 추진 ② 원도심 기반시설 확대 구축 ③ 원도심 역사·문화 자원 활용 경제 창출
5. 사람과 자연이 공존하는 친환경 녹색도시 조성	① 도심 녹색 네트워크 구축 ② 지속 가능한 도시환경 조성 ③ 효율적인 물 관리 ④ 하천 생태기능 복원과 연안·바다 정화 ⑤ 기후변화 대응
6. 전국 최고의 문화·예술 스포츠 도시 건설	① 창의적 문화 공간 확충 및 창조역량 강화 ② 다양한 문화예술 콘텐츠 개발·운영 ③ 스포츠를 통한 지역경제 활성화
7. 호남 제일의 교육도시 건설	① 교육 평등화 기반 조성 ② 우수 인재 및 글로벌 인재 육성 ③ 평생교육도시 기반 구축
8. 더불어 사는 복지사회 구현	① 나눔·예방 복지시스템 구축 ② 안정된 노후생활 보장 ③ 능동적 맞춤형 복지서비스 제공 ④ 365일 건강관리체계 구축

1

풍요로운 목포 건설을 위한 지역경제 활성화

1-1

신성장 동력산업 집중 육성

- 조선·세라믹·신재생에너지·고기능성 식품·해양레저 등 5대 신성장 동력산업 집중 육성을 위한 기반 조성과 연구·개발 역량 강화

세라믹산업 클러스터 조성

- 세라믹산업종합지원센터 활성화로 세라믹산업 지원 역량 강화
 - 고기능 세라믹원료 기반 구축사업, 입주기업 활성화, 기업 마케팅 지원, 국내 세라믹기업 대표 초청 투자유치 설명회
- 세라믹산업 생산지원동 건립(11. 6월 준공), 세라믹전용산단 조성 (08~12년)

수산식품의 고부가가치화 촉진

- 수산식품지원센터(건립 중)를 중심으로 고기능성 수산식품 R&D 거점화
- 지역 자원 연계 식품산업 거점화
 - 해양수산자원 활용 수산식품 개발 브랜드화, 창업지원, 지역 대학과 연계한 수산식품산업 인력 양성 일자리 창출

신재생에너지산업 R&D 거점화

- (재)서남권청정에너지기술연구원을 중심으로 청정에너지산업 육성
 - 태양광·풍력·수소전지 부품소재산업 R&D, 인력양성, 기업지원시스템 구축
- 태양광·수소전지 부품소재기업 유치 추진

해양레저산업 육성 기반 조성

- 해양레저단지 조성으로 레저산업 인프라 구축
 - 해양레저단지 조성(20,000m², '11~'13년, 50억원) 기본구상 및 용역 추진
- 해양레저관광 수요 선제적 대응을 위한 시책 추진
 - 마리나항만 조성('06~'19년), 삼학도 요트마리나 활성화, 요트스쿨 운영

1-2

미래 지향적 첨단산업 유치·육성

- 세계시장에서 빠른 속도로 그 규모가 커지고 있는 IT·BT 등 고부가가치 첨단 산업을 유치·육성하여 미래 대응력을 높이고 지역 경쟁력 강화

의료산업 복합단지 조성 추진

- 첨단 의료산업 복합단지(Bi● Research Complex) 조성 계획 수립
 - 옥암 대학부지 일원 500천m², 4,789억원
- 단지 조성 MOU 체결('10. 3월)에 따른 기관별 후속 조치 추진
 - 민간은 제약회사·첨단디지털병원 유치 등, 시는 대학·대학원 유치 행정 지원

첨단산업 유치 기반 조성

- 첨단 산업 집적화를 위한 대양일반산업단지 조성 및 진입도로 개설
 - 대양동 797번지 일원, '08~'13년, 총 3,353억원(국비 443, 민자 등 2,910)
 - 산업단지 조성 1,561,879m², 진입도로 개설 1,334m(램프 1,132m)
 - 첨단산업 집적화를 위한 도시 근교형 산업단지 조성 추진 및 기 확보된 국비로 진입도로 등 기반시설공사 착공(산단 조성은 민자 유치 추진)
- 벤처 및 문화산업 지원센터 활성화를 위한 재단법인 설립 추진

국립 호남권 생물자원관 건립 지원

- 국가(환경부) 전략사업으로 남향 매립지 일원에 국비 1,000억원 규모의 국립 호남권 생물자원관 건립(부지는 지방자치단체 제공)
 - 국립 호남권생물자원관은 전국 최다의 생물다양성을 보유하고 있는 호남권 생태계의 보존·연구·교육·전시 기능 수행
 - 미기록종과 희귀 생물이 가장 많이 발견되고 있는 도서·연안 지역의 고유·자생종 발굴과 생물 다양성 관리 및 생물자원의 산업적 이용 기반 연구
 - 서남권은 기후변화 전초기지로 한반도 기후변화 감시센터로서의 역할 담당

1-3 광역경제 기반 조성

- 경제권역의 광역화는 세계적 흐름이고 국가의 지역발전 정책도 광역화를 통한 지역의 상생발전 체제로 나가고 있어 이에 대응하는 광역경제 기반 구축

서남권 경제 자유구역 지정

- 목포 신항만 지역(고하도 일원) 3.4km² 물류단지 조성을 포함한 5개 지구 총 41.7km²의 서남권 경제자유구역 지정 추진(전남도와 공동 추진)
- 신항만 물류단지와 섬·해안선 등 풍부한 해양관광자원을 연계한 해양물류 중심 도시 거점화

광역경제 기반 조성을 위한 SOC 확대 구축(국책사업)

- 목포~광양 간 고속도로 : '02~'12년, 106.8Km, 2조2,328억원
- 호남고속철도(목포~오송) : '06~'17년, 230.9Km, 10조4,901억원
- 국도 2호선 대체우회도로 : '04~'11년, 15.2Km, 3,174억원
- 목포(임성)~보성 간 복선 전철 : '10~'25년, 126.12Km, 2조4,818억원
- 국도77호선(화원~달리·율도~압해) 연결도로 : '08~'15년, 8Km, 3,500억원

- 목포~제주 간 해저고속철도(용역 중) : '11~'20년, 167Km, 14조6,000억원
- 목포~군산 간 서해철도(검토 중) : '11~'17년, 150Km, 2조5,500억원

- 지역의 대규모 SOC 확충을 위한 중앙정부·정치권과 협력 강화
- 남해안권발전 종합계획 반영사업의 조기 가시화

- 목포항 크루즈전용부두 확충(추진 중), 서남권 마리나 조성(추진 중), 세라믹클러스터(추진 중), 목포항 재개발 및 미항 조성(신규), 목포 농수산물 연구 가공센터 조성(신규)

1-4 기업 유치·육성 및 서민경제 활력 제고

- 기업하기 좋은 환경을 조성하여 기업을 유치·육성하고 재래시장 활성화와 어촌 정주여건 개선, 일자리 창출사업 등을 통한 서민경제의 활력 제고

기업하기 좋은 환경 조성

- 중소기업 발전자금 지원, 지역 중소기업 우수 제품 국내외 판로 개척, 다른 업종 간 정보교류 지원 등 중소기업 맞춤형 지원체계 구축
- 기업 민원 현장 지원팀 운영 강화, 경제대책협의회 운영 활성화, 노·사·정 한마음 대회 등 상생의 노사문화 정착

적극적 투자 유치

- 수도권 대기업 및 외국인 투자기업 대상 집중 홍보, 타깃기업 선정 및 경쟁력 있는 인센티브 발굴 전략적 기업 유치
- 원도심 콜센터 입주 건물인 LIG빌딩, KT빌딩과 향후 대신증권 빌딩, 알리안츠생명 빌딩, 구)화니백화점 빌딩에 콜센터를 유치 클러스트화

재래시장 활성화와 어촌 정주여건 개선

● 재래시장 활성화사업 지속 추진

- 아케이드설치 및 보수, 해가림설치, 전통시장 소액대출사업, 위생시설 개선, 우수시장 박람회 참여 지원 등

● 어촌 정주여건 개선

- 울도남부방조제·달리북부방조제 개보수, 다목적인양기 설치 등 어업 기반 확충

청년·여성 일자리 창출

● 청년 일자리 창출을 위한 IT교육센터 운영

- 목포벤처지원센터에 청년 대상 최신 IT 교육 및 정보서비스 지원

● 여성 일자리 창출 지원

- 여성직업훈련 확대, 취·창업박람회 지원, 콜마케터 전문인력 양성 등

2

국제적인 해양관광 중심도시 건설

2-1 5대 관광 거점별 특화 개발

- 유달산권·삼학도권·북항권·고하도권·갯바위권 등 5대 거점별 특화 개발과 연계성 강화로 관광객의 만족도 제고와 새로운 관광수요 창출

유달산권, 자연·문화예술·역사를 융·복합한 대표 관광지로 육성

- 목포진 복원 공원조성('09~'12년), 역사 문화의 길 조성('07~'13년) 본격 추진
- 유달산~고하도 해상관광케이블카, 유달산 후사면 한옥마을 조성 민자 추진

삼학도권, 역사와 해양 체험형 관광지로 개발

- 삼학도 복원화 공원 조성('12년 완공), 한국제분 공장 활용 방안 검토
- 노벨평화상기념관 건립 실시설계 및 공사 착공('12년 완공)
- 요트마리나 확장('11년 70척), 어린이 바다체험과학관 건립('12년 완공)

북항권, 해양테마와 수산자원 활용 관광지로 개발

- 해양수산복합센터('11. 4월 준공), Sea Food Town('11~'13년) 조성
- 북항유원지 개발, 목포타워(해발 250m) 건립 민자 유치 방안 강구

고하도권, 역사·해양·휴양을 아우르는 체류형 관광지로 조성

- 고하도 유원지개발('05~'12년) 기반시설 공사 추진 및 300억원 규모의 민간부분 투자협약('10. 9월) 후속 조치 추진
- 숙박시설과 편의시설을 반영한 외달도 유원지 조성계획을 변경하여 고객 편의 위주 시설 보강

갯바위권, 전국 제일의 문화를 테마로 하는 관광지로 조성

- '목포 춤추는 바다분수'를 대표 관광 상품화, 해상 보행교 확장 등 H/W 확충과 S/W를 보강하여 전국 제일의 문화타운으로 조성

2-2

국제적 관광도시 이미지 창출

- 날로 증가하고 있는 중화권 관광객 등 외국인 관광객의 유치와 F1 국제자동차 경주대회의 연관효과를 흡인하기 위하여 국제적 관광도시 이미지 창출

F1대회 효과 극대화를 위한 관광상품 개발 및 시민역량 강화

- 대회 기간 중 다양한 프로그램 발굴 추진
 - '목포 춤추는 바다 분수쇼', 불꽃페스티벌 등 다양한 문화예술 이벤트 개최
 - F1 연계 관광 상품 및 프로그램 개발로 국내외 관광 수요 창출
- F1 배후도시로서 관광이미지 제고
 - 숙박·교통·친절·청결 등 범시민 손님맞이 운동 적극 실천
 - 해양관광도시 이미지 마케팅, 전략적 홍보로 국제 해양관광도시 위상 제고

축제 정체성 확립 및 차별화

- 해양문화축제 프로그램 개발 확대
 - 국내외 선박의 축제 참여와 세계 각국의 해양문화를 소개하는 해상카니발 프로그램 확대로 대표 축제의 전국화·세계화
 - 드레곤보트 경주대회 등 시민 참여형 프로그램 개발 및 확대
- 축제 성과 분석 및 내실 운영
 - 축제에 대한 철저한 성과분석을 통한 새로운 테마 개발 등 발전방안 모색

새로운 이벤트 발굴 관광수요 창출

- '목포 춤추는 바다분수' 를 활용한 이벤트 개발 · 접목으로 수익 창출 노력
- '목포 해양영화제', '치어리더 콘테스트' 등 관광 수요 창출 이벤트 발굴

2-3

이야기가 있는 체험형 관광상품 개발 및 홍보

- 관광객의 취향 및 욕구 다양화에 대응하기 위하여 이야기가 있는 체험형 관광상품의 개발과 다양한 매체를 활용한 관광홍보 마케팅 전개

'영산강 황포돛배' 운항 및 영산강 History 재현

- 영산강 뱃길 따라 이어지는 관광상품 '영산강 황포돛배 목포호' 운항
 - 전장 25m, 너비 5m, 깊이 1.2~1.5m, 24t급의 전통 한선(韓船) 모형
- 인근 지자체 연계 협력사업으로 '영산강 History Tour' 사업 추진

주제가 있는 '목포 바닷길' 도보관광 상품화

- '목포 바닷길' (북항 회센터~영산강 하구둑, 17Km) 조성 구간 내 관광 편의 시설 정비 확충
- 관광자원과 주요 시설물 등에 대한 '목포 이야기' 를 담아 긴 여운을 남길 수 있는 차별화 된 관광상품 개발
 - 스토리텔링을 가미한 차별화된 도보 관광 상품으로 개발
 - 바닷길 따라 펼쳐지는 문화 · 공연 등 시민 · 관광객 참여 이벤트 추진

국내 최대의 육식 공룡 알 등지화석 상설 전시

- 자연사박물관 내 육식 공룡 알 등지화석 상설 전시관(49m²) 설치
 - 화석 복원·복제 완료 시 등지크기 230cm이상, 공룡 알 20여개 추정(국내 최대)
- 공룡 알 등지화석 복원과정 영상물 제작 등 전시콘텐츠 개발

공격적 관광 마케팅

- 관광 홍보영상 등을 탑재한 영상홍보차량을 활용한 전략적 관광 홍보
- TV, 신문 등 언론매체를 활용한 '관광 목표 스크린 명소 마케팅' 추진

3

동북아·항만물류 중심도시 건설

3-1 국제 물류기반 확대 추진

- 국제 컨테이너 정기 항로 개설, 물류 인센티브 지원, 포트세일 등으로 물동량 확보 및 목포-상해 정기 카페리 운항 재개로 국제 물류기반 확대

국제 컨테이너 항로 개설 물동량 창출

- 컨테이너 정기 항로 현황 (5개 항로)
 - 일 본 : 2개 항로 (천경해운 1, 양해해운 1)
 - 중 국 : 1개 항로 (상해포해항운)
 - 태 국 : 1개 항로 (상해 경유, 양해해운)
 - 인도네시아 : 1개 항로 (양해해운)
- 포트세일 홍보 활동 추진
 - 국내외 포트세일, 중국·일본·동남아 컨테이너 화주 대상 현지 포트세일
 - 광주·전남권 수출입 업체 대상 마케팅으로 신규 화주 발굴
 - 인센티브 지원 대상 및 규모 확대 검토로 추가 운항선사 확보
 - 기항 선사의 안정적 사업 영위를 위한 유관기관 공동 포트세일

연도별 컨테이너 처리현황

* 컨테이너 처리현황 (단위 : TEU)

구 분	05	06	07	08	09	10	누 계
물동량	1,268	1,496	1,201	8,153	7,842	31,084	51,044

* 인센티브 지원 : 18개사 1,253백만원 (화물17/953백만원, 항로1/300백만원)

對 중국 카페리 운항 추진

- 상해와 최단거리 이점을 활용한 목포~상해 간 인적·물적 수송체계 확보
- 목포-상해(태창) 카페리 운항 추진
 - 적자 해소 등 구체적 인센티브 지원계획 수립, 사업 참여자 발굴

3-2 육상 물류기반 확대 구축

- 개방형, 해양지향형 국토개발 정책의 대응성을 높이기 위하여 육상 물류 기반을 확대 구축함으로써 육·해·공 SOC 활용 상승효과 제고

광역 물류도로 건설

- 목포대교 완공(12.4월 완공 예정)대비 활용방안 마련 및 서해안고속도로 접속도로 여건 개선
 - 서해안고속도로와 연결되는 허브 물류도로?관광자원 역할 기능 확대를 위한 완공 후 복합 활용 방안 마련
 - 서해안 고속도로와 연결되는 접속도로 기능을 수행하게 될 고하대로 확장
- 대불항 진입도로(삼학대교) 건설 추진(11~16년)
 - 3.55Km, 4차로, 2,000억원, 목포대교 완공 후 국책사업으로 추진
 - 자동차와 철도(목포 ~ 보성 간 복선전철) 기능을 갖춘 복합 교량으로 검토 추진

물류시설의 확대·집적화

- 전남 서남권 복합물류터미널 건설 (10~13년)
 - 화물운송업계 주차난 해소, 원활한 물류 수송체계 구축
 - 목포IC 인근 49,500~66,000m²(2만평 내외), 120억원(시비 20, 민자 100)
 - 11년 상반기 중 도시관리계획 변경, 부지 보상 추진

● 중고 자동차 종합물류단지 조성

- 신항만 3선석 완공 후 조성되는 배후 부지 활용 민자유치 추진
- 중고자동차 및 부품 수출·입, 내수 판매, 자동차 인터넷 경매, 자동차 수리 등

3-3

항만 특화 개발 및 재개발

- 21세기 해양 시대의 선제적 대응을 위한 항만별 특화 개발로 활용도를 높이고 다기능 항만 보유 도시로 국내외 해양 경쟁력 강화

항만 특화 개발

● 신 항 : 동북아 물류·관광 거점항만 육성

- 12선석 개발 계획 중 3선석 개발 재착수, 신항 물류단지 조성 추진

● 내 항 : 여객 기능에 이어 마리나항, 크루즈항 기능 확대 추가

- 기존 시설물 보강 및 어항기능 북항 이전 (14년 완료)
- 자요트마리나 전문항으로 개발 (06~19년, 600척)

● 북 항 : 수산물 유통 및 연안어업 지원 등 다기능 항만관광지 조성

- 수산식품지원센터(11. 10월 준공), 해양수산복합센터(11. 4월 준공), 씨푸드타운 등 수산업 종합판매·유통시설 유치
- 해경 어업지도선 부두, 배후부지 정비 등 연안어업 지원기능 확충

● 남 항 : 해양관광레저 중심항만 개발

- 항만 친수 공간 조성, 배후부지는 국립 호남권 생물자원관 건립(11~15년) 등 친환경 생태형 해양관광 레저 중심항만으로 개발

※ 목포항 재개발 사업에 포함

항만 재개발

- **목포항 워터프런트 개발(09~16년, 373억원)**
 - 국제여객선터미널~서산동 일원 157,500㎡, 항만시설, 문화·전시시설, 상업·업무시설 등
- **삼진항 수변공원 조성 (10~17년, 10억원)**
 - 호안정비사업 설계 완료(11. 2월) 후 단계별 공사 착수

4

원도심 활성화를 위한 도시 재생 · 재창조

4-1

원도심 재생사업 추진

- 살고 싶고 머무르고 싶은 원도심 주거 환경을 개선하기 위하여 대단위 재건축과 노후 불량 주거 시설 재개발사업 본격 추진

주거 · 상권 · 관광 등 복합적 기능 향상을 위한 재건축

- 구중앙시장 주 · 상 · 관 복합건물 신축(10~13년)
 - 지하4 · 지상31층 쌍둥이빌딩, 상가/행정타운/아파트(204세대)/주차장(지하)
 - 거점 확산형 원도심 활성화 위해 주거 · 상업 · 복지 · 행정 복합기능
- 구가톨릭병원 산정동 가톨릭성지 조성(10~13년)
 - 천주교광주대교구 : 기념 대성당 5,245㎡, 부속 · 수익시설 22,581㎡
 - 목포시 : 사회복지시설, 전망 데크, 주차장 · 광장 · 도로 등 기반시설
 - 성 미카엘 기념 대성당(10. 3월 기공) 및 도로 개설 등 기반시설공사 추진

정주여건 개선을 위한 도심 재개발

- 서산 · 온금지구 재개발사업(08~18년)
 - 서산 · 온금동 일원 388,463㎡, 3,800억원(민자), 주거형 뉴타운 개발
 - 시민공람 · 공청회 · 시의회건의청취 등 행정절차 이행 후 사업 착수
- 대성지구 공동주택 재개발 본격 추진(07~13년)
 - 대성동 70,239㎡, 공동주택 1,191세대(12동, 13~22층)
 - 분양 651세대(8동, 전용 84㎡), 임대 540세대(4동, 전용 36~51㎡)

- 백제호텔 주변 민자유치 재개발 기본계획 수립(11~12년)
- 용해2지구 및 백련마을 택지개발(08~12년)
 - 용해2지구(338천㎡)는 조성이 완료된 택지에 아파트 건축 공사 추진
 - 백련마을(83천㎡)은 용해2지구 택지조성사업과 병행 추진

4-2

원도심 기반시설 확대 구축

- 정주여건 개선과 더불어 유동인구 유입을 통한 원도심 활성화를 도모하기 위하여 도시 기반시설 확충

상가 활성화를 위한 기반시설 확대 지원

- 상점가 시설 현대화 주차장 조성(08~11년)
 - 죽동 6거리 3,468.6㎡, 주차면수 115면
 - 상가 경쟁력 향상을 위한 시설 현대화 보조금 지원
 - 건물 수선 보조금 : 수선비용의 50%, 최고 2천만 원 지원
 - 임대료 : 월 임대료의 50%, 3백만 원 한도, 1년간 지원
- ※ 원도심 특화거리 조성 및 지원사업 성과 분석 결과에 따라 지원범위·규모 등 조정 검토, 조례 개정 추진

원도심 생활여건 개선

- 원도심 도로 개설
 - 대성동 연산배수지 일원 소방도로, 죽교동 난간 길, 죽교동 나홀로 길, 구)중앙시장~목여고 도심 관통도로, 서남권수산물유통센터 진입도로 개설 등

- 2단계 주거환경 개선사업('05~'12년)

- 상동 중화마을 2길, 죽교6지구 죽선로, 석현동 예향어린이집 뒤 도로 개설

- 도시가스 공급 지속 추진

- 28개 구간 1,037세대 공급 : 공사비 28억원(시비 15, 도시가스 13)
- 원도심 대상 수요조사를 실시하여 2012년 이후 연차적 공급계획 수립

4-3

원도심 역사·문화 자원 활용 경제 창출

- '예향 목포' 명성의 뿌리이고 근대역사자원을 간직한 원도심의 역사·문화 자원의 재생·재창조를 통한 원도심 경제 창출

원도심 역사·문화 재생

- 원도심의 역사·문화 인프라 활용도 제고

- 근대역사관, 노적봉 예술공원, 유달예술촌, 오거리문화센터, 청소년 문화센터 등의 활용성 제고 및 전시·공연 프로그램 확대

- 목포진 복원 및 역사공원 조성, 목포 역사문화의 길 조성, 구)일본영사관 주변 정비 등

원도심 문화 재창조

- 청소년 문화예술공원 조성(06~11년)

- 구)한일은행 일원 4,098㎡, 쉼터·공연장·문화센터 조성 등

- 레일바이크 드라이브 코스 개발 검토 (11~16년)

- 목포역~삼학도~갯바위(5.9Km) 폐 철로를 활용한 레일바이크 드라이브 코스 개발 기본구상 및 타당성 검토

원도심의 자생적 문화 프로그램 조장 지원

- 원도심 상가 번영회 등 자생단체들의 자발적 문화 프로그램 조장 지원으로 유동인구 유입
 - 2010 문화의 달 행사 시 큰 반향을 일으켰던 1,000명 강강술래, 추억의 악기 동호인 연주회 등 시민 참여 프로그램 개발 및 공연
- 문화예술단체, 원도심 자생단체 등과 연계 문화예술 프로그램 개발 지원

5

사람과 자연이 공존하는 친환경 녹색도시 조성

5-1

도심 녹색 네트워크 구축

- 사람과 자연이 함께하는 ‘살기 좋은 도시 건설’ 비전 실행을 위한 도심 녹색 네트워크 구축으로 문화와 삶의 질 향상 도모

녹색도시 재생으로 삶의 질 향상

- 철도 폐선부지 웰빙공원 조성(06~14년)
 - 연동광장~ 옥암동 임성역 앞 총 연장 6.2km, 마을안길 5개 노선
 - 이로공원 잔여 구간 및 마을안길 공사 추진
- 자전거 인프라 구축사업 추진(09~11년)
 - 자전거 전용도로 신설 14.7Km(녹색로·백년로·연산로·영산로·남농로), 보수·보강 25Km
 - 10년 하반기 착공한 2단계 연산로 외 2개 구간 공사 진행

도심 속 녹색쉼터 조성

- 소공원 조성 : 목원동 공지 741.4m², 북교동 공지 768.4m²
- 자투리 공간 쌈지공원 조성 : 구)산정2동주민센터 건너편 3개소 3천m²
- 하당 도시 숲 쌈지공원 조성 및 수목 보식
- 지적 도시자연공원 조성 추진(11~12년) : 991천m²
- 양을산 웰빙 산림욕장 조성(11~12년) : 편백나무 숲, 160천m²

웰빙 녹색 가로경관 조성

- 목포IC 입구 화단 조성
 - 4개 구간 2,500㎡, 선박·학 조형물, 꽃 60천본 등
- 이마트·기상대 앞 완충녹지 조성(25천㎡), 북향완충녹지 외 2개소 수목 정비 및 보식
- 녹색 가로경관 조성
 - 교통섬 10개소 화단 정비, 대형 화분목 설치 9개 구간, 수벽조성 3개소

5-2 지속 가능한 도시환경 조성

- 생활공간에서 환경과 도시미관 저해요인을 줄여나가고 정책의 실효성과 자율성을 높이는 시민 참여형 시책 추진으로 지속가능한 도시 환경 조성

아름다운 도시 환경 조성 및 시민생활 불편 저감 대책 추진

- 아름다운 화장실 조성 : 공중화장실 리모델링(2개소) 및 개·보수
- (주)오성식품 목포도축장, (주)삼양사 목포사료공장 이전 지속 추진
- 주민쉼터 조성 및 담장 허물기 사업
 - 쉼터 : 목원동 외 4개소 사각정자 5동, 웰빙체육시설 보강
 - 담장 허물기 : 연동초등학교 담장 철거 200m
- 평화광장 폭죽사용 자제 등 불법 노점상 단속 민간위탁 추진
- 미관 저해 빈집 정비, 도로변 방음벽 그래픽디자인 등

시민 참여형 자원 재활용성 증진

- 환경에너지센터(생활폐기물 전처리시설) 건립(07~12년)
 - 대양동 일원 56,512㎡, 230톤/일 처리 및 고품연료(RDF) 115톤/일 생산

- 토목·건축·전기 등 본 공사 추진(12. 7월 시운전 및 준공 예정)
- **음식물류폐기물 수수료 종량제 시행**
 - 시스템·장비 개발 및 관련 조례를 개정하여(11년 상반기) 음식폐기물 배출량에 따라 수수료 차등 부과(11년 하반기 공동주택 일부 시범 시행)
- **재활용 선별장 민간 위탁 추진**
 - 5개 마을 주민들과 원활한 협의를 거쳐 효율적 민간 위탁 추진방안 마련
- **유·무상 쓰레기 복토용 토사 확보 지속 추진(연간 40천m³)**

5-3 효율적인 물 관리

- **깨끗하고 안정적인 물 공급과 과학적이고 체계적인 물관리 대책을 마련하는 등 기상 이변, 기후변화 등에 대비한 사전 예방적 시책 추진**

맑은 물의 안정적 공급

- **대양배수지 증설공사(11~12년) : 기존 3,500m³, 증설 3,500m³**
 - 용해2지구 택지개발 사업지구에 대한 안정적 수돗물 공급
- **유수율 제고를 위한 누수탐사 용역(11~12년)**
 - 제일은행 주변 등 7개 구역, 급·배수관 누수탐사 96Km, 수용가 조사 6,498전
- **노후 배수관 교체(7개소 2,360m) 및 노후 급수관 통합정비(7개소 2,601m)**

하수처리 효율성 증대 인프라 확충

- **용당배수펌프장 신설(09~12년) : 펌프장 1동 (350HP×6대 Q=1,632m³/분)**
- **대양처리분구 하수관거 정비(11~14년) : 관거 정비 29.4Km, 배수 설비 500가구**
- **대양·이로하수처리분구 연계처리 시설공사 추진(10~13년)**
 - 대양동 국도1호선 대체우회도로 인근, 중계펌프장 2개소, 압송관 5Km

- 하수관거 정비 BTL사업(06~13년)

- 2단계(08~12년) : 용당1·2·연·산정·용해·상동 일원 50.34Km
- 3단계(11~13년) : 북항·연산·원산·산정동 일원 20Km

※ 1단계는 용당2·산정·연·동명·삼학·목원동 일원 63.3Km로 10. 4월 완공

- 하수슬러지처리시설 건립 : 환경에너지센터 부지 내, 80톤/일

5-4

하천 생태기능 복원과 연안·바다 정화

- 생활하수, 공장폐수 등으로 오염된 하천 생태 기능을 복원하여 친수공간을 확대하고 연안·바다 정화를 통한 해양자원 보호 및 해양관광 도시 이미지 제고

친환경 생태하천 복원

- 상리 하수도 정비(08~11년) : 하수도 정비 703m, 조경 및 편의시설 1식
- 임성천 생태하천 복원 추진(11~13년) : 1,338m(시 경계~삼향천 간)
- 복원 완료한 입암천·삼향천의 수질 향상 대책 지속 추진 및 오염 예방을 위한 상시 감시체계 구축
 - 퇴직공무원, 동 주민센터 자생 조직 등을 하천 명예감시관 위촉 활용방안 강구

연안 오염원 저감 인프라 구축

- 외달도 하수 처리시설 설치(10~12년)
 - 마을하수처리장 1개소(120m³/일), 오수관로 1,252m, 오수중계펌프장 2개소
- 제2차 연안정비사업('10~'19년) : 삼진·유달유원지, 외달도·달리1구 등

바다 정화사업 추진

- 다기능 해양관리선 건조(11년)

- FRP 6톤급 1척(집게 크레인, 수집용 바지선 포함)
- 영산강 유입 쓰레기 및 해양쓰레기 적기 수거, 어업지도 및 어장 정화
- **깨끗한 바다환경 조성**
 - 해양폐기물정화, 연근해 침적 폐기물 수거, 바다살리기 시민운동, 해양쓰레기 선상 집하장 설치, 해안가 방치 폐선 정비 등
- **영산강 부유 쓰레기 처리를 위한 영산강 유역 지자체 협의체 구성·운영**
 - 매년 장마철에 되풀이되는 영산강 부유 쓰레기의 공동 처리를 위한 목포·나주시, 무안·영암군 등 인근 지방자치단체 협의체 구축

5-5

기후변화 대응

- 최근 화두가 되고 있는 기후변화 대응 전략으로 효율적인 온실가스 감축, 탈석유·에너지 자립 강화, 기후변화 적응역량 강화 등에 중점을 두고 추진

기후변화 대응 기본계획 수립

- **저탄소 녹색성장 기본법에 따라 지방자치단체의 책무 등 마련**
 - 저탄소 녹색성장 실현을 위한 국가시책 협력
 - 각종 시책의 수립·집행과정에서 저탄소 녹색성장에 미치는 영향에 대한 대책
 - 지역주민에게 저탄소 녹색성장에 대한 교육과 홍보
 - 사업자, 시민 등 저탄소 녹색성장을 위한 활동 장려, 정보 제공 방안 등
- **지역주민의 책무에 관한 사항**
 - 가정과 학교, 직장 등에서 녹색생활 실천
 - 지역주민의 녹색제품 소비 및 서비스 이용 증대, 기업의 녹색경영 촉진
 - 건강하고 쾌적한 환경을 물려주기 위한 녹색생활운동 참여 방안 등

기후변화 대응 시책 추진

- 천연가스자동차 보급(05~12년) : 190대 중 151대 보급, 11년 15대
- 온실가스 감축 활동 추진
 - 탄소포인트제 참여세대 확대 : 대상은 500세대 이상 36개 공동주택(총 27,523세대)
 - ※ 탄소포인트는 전기 1kW당 절감 시 42.4포인트, 1포인트 당 3원 지급
 - '그린스타트 운동' 을 선도할 그린리더 육성 : 50명
- 남악신도시 Sun-City사업으로 청정 도시화
 - 남악신도시 옥암지구, 남악지구 내 공동주택 태양광 발전시설, 태양열 난방 시설 설치 권고

6

전국 최고의 문화·예술·스포츠 도시 건설

6-1

창의적 문화 공간 확충 및 창조역량 강화

- 창의적 문화 공간 확충과 문화예술 창조역량 강화를 통하여 예향의 명성을 이어나가고 지역주민들의 문화예술 향유 기회 확대

창의적 문화 공간 확충

- 목포 미술관 및 향토작가 전시관 건립 추진(11~13년)
 - 상설전시관, 향토작가전시실, 문화체험공간 등 전시관 건립
- 우봉 이매방 춤(승무, 살풀이) 전수관 건립 추진(11~15년)
 - 용해동 15-1번지 일원, 연면적 661,16m²(지상1층)
- 김현 전시관 개설 추진 : 목포문학관 내 전시관 1실
 - 흥상, 연보·생애·문학 소개, 집필실, 문학사적 의의 등을 입체적으로 전시
- 갯바위 문화타운 활성화(11~12년)
 - 갯바위 근린공원 내 공연장, 식물원, 야외카페, 주차장(162면), 상가 등 보강
 - 갯바위(천연기념물) 등 기존 H/W에 S/W 보강, 전국 최고의 문화타운 조성

문화예술 창조역량 강화

- 예술품 경매타운 조성 추진(11~13년)
 - 오거리 문화센터 등 적정 공간을 활용하여 회화, 조각, 공예품 등 경매
- 오거리 문화센터, 노적봉 예술공원 활성화
 - 지역 작가 상설 전시 및 특별전시 유치로 수준 높은 문화예술 향유기회 제공
 - 노적봉 예술공원 사인물 시인성 제고 등 시설 개선으로 관광홍보 기능 강화
- 목포 문학상의 전국화 : 단편소설, 희곡, 시, 수필, 동화 등 5개 분야

6-2

다양한 문화예술 콘텐츠 개발 · 운영

- 지역주민과 함께하는 문화예술 진흥과 특색 있는 콘텐츠 개발 · 운영으로 문화예술 브랜드 가치를 높여 나가고 문화를 통한 지역사회 통합

시민과 함께하는 문화예술

- **문화를 통한 전통시장 활성화 시범사업 추진(09~11년)**
 - 2차년도(10.7~11.3)로 자유시장 도깨비방송국, 친절 도깨비 상인 찾기 등 지역 거점 문화공간으로 재창조
- **문화예술 아카데미 운영(6개 강좌), 품격 있는 기획전시 · 공연 추진**
- **시립 예술단 역량 강화 및 내실 운영**
 - 찾아가는 예술 공연, 품격 높은 기획공연 추진, 실력 있는 예술단 충원

특색 있는 문화예술 콘텐츠 개발

- **고 김대중 전 대통령 일대기 창작뮤지컬 제작(11~13년)**
 - 창작뮤지컬 제작(11~12년), 공연 및 마케팅(12년), 전국 투어(13년)
- **제1회 차범석 연극페스티벌(11~12년)**
 - 기본(안) 및 운영규정 제정(11년), 12. 6월 기일을 전후한 연극제 개최

지역의 문화벨트 및 문화네트워크 구축

- **근대문화유산을 활용한 예술창작벨트 조성(11~13년)**
 - 역사 문화의 길 조성사업과 연계 대의동 2가 1-5번지 일원에 연극 소극장, 구)일본영사관 전시관, 박화성 문학공원 등 문화벨트 조성
- **서남권 문화예술 네트워크 구축**
 - 서남권 8개 시군(목포시, 무안 · 영암 · 강진 · 해남 · 진도 · 완도 · 신안군) 문화연계망 구축, 교류 · 협력 등 문화동질성 확보로 지역사회 통합과 상생의 광역문화경제권 형성

6-3

스포츠를 통한 지역경제 활성화

- 목표 국제 클라이밍센터 건립 등 스포츠 인프라 지속 확충과 전략적 마케팅으로 지역 경제 활성화에 기여하도록 하고, 시민 여가 및 생활체육 저변 확대

스포츠 인프라 지속 확충

- 국제 스포츠클라이밍센터 건립(10~12년)
 - 부주산 내 암장4면(높이 15m), 볼더링 경기장 등
- 다목적체육관 건립(10~12년) : 국제 축구센터 내 연면적 4,571m²
- 수영장 건립(10~12년) : 전남제일고등학교 내 3,650.65m²
 - 기본(안) 및 운영규정 제정(11년), 12. 6월 기일을 전후한 연극제 개최

적극적인 스포츠 마케팅을 통한 지역경제 활성화

- 동·하계 전지훈련팀 유치
 - 189팀/62천명 목표(동계 109팀/52천명, 하계 80팀/10천명), 3,844백만원 경제효과
- 국제 축구센터 운영 활성화
 - 천연잔디구장(잔디광장 활용) 증설 : 105m×68m
 - 맞춤형 프로그램, 최신 교육연수시스템 개발 및 인적네트워크 활용 국가대표팀 등 고객 유치, N리그 등 각종 대회·행사 유치 등

시민 여가 증진 및 생활체육 활성화

- 학교체육 특성화사업
 - 학교운동장 생활체육시설 지원(2개소 9억원), 개방형학교 다목적 체육관 건립 지원 (2개소 12.5억원)
 - 1학교 1운동부 지원 : 24개교 13개 종목 1.5억원(기존·중점육성)

● 목포시청 직장 운동 경기부 육성

- 3개 종목 59명 (축구 34, 하키 18, 육상7) 숙소 지원 등 3,177백만원

● 스포츠클럽 운영(5개 종목, 495명), 스포츠 전문인력 양성(2개 과정, 80명), 목포시청 축구팀 역량 강화 등

7

호남 제일의 교육도시 건설

7-1

교육 평등화 기반 조성

- e-learning체계 구축, 양방향 사이버 강의 지원, 단계별 학교 무상급식 지원 등 보편적 교육복지를 추진하고, 작은도서관 설치 등 교육·문화 인프라 확대

균등한 교육기회 부여

- 대학생 멘토링사업 : 저소득 자녀 대상 멘토(25명) 지정 학습 지도
- e-learning 체계 구축, 유명학원 연계 양방향 사이버 강의 지원 등

친환경 학교 무상급식 지원

- 무상급식은 국가나 교육청 주관, 자치단체는 지원해야 하고 의무교육 대상자인 초·중학생에 대하여는 전액 국가(교육청)부담이 원칙
- 우리시는 무상급식을 11년 초등학교 4,5,6학년, 12년 초등학교 1,2,3학년, 13년에 중학교 1,2,3학년, 14년 이후 고등학교, 유치원, 보육시설까지 확대 실시할 계획이나 국가(교육청)의 지원규모에 따라 실시시기 및 범위 조정
 - 초등학교의 경우 '11년 우리시 예산으로 50% 확보, 교육청에 50% 예산부담 요청, 교육청에서 우리시가 요구한 예산이 지원되면 초등학교 전 학년 무상급식 실시
- 학교급식지원센터 설립(10~13년)
 - 유관기관 협의 무상급식 추진 협의안 확정 및 용역 발주
- 친환경 학교급식 식재료 및 시설 현대화 지원(10~13년)
 - 친환경 농산물 식재료 공급 : 330개소 58천명, 70여개 품목 60억원
 - 학교급식시설 현대화 : 61개 학교 노후 시설 보수, 기자재 현대화 2억원

어린이 교육 · 문화 인프라 확충

- **목포 어린이도서관 운영 활성화**
 - 도서 기증운동, 아동 · 학부모 체험 및 맞춤형 문화프로그램 개발 운영 등
- **작은도서관 지속 확충 및 운영 지원**
 - 10년 말까지 8개소 설치 · 운영, 저소득층이 많은 동 우선 추가 설치 추진

7-2

우수 인재 및 글로벌 인재 육성

- **교육 평등화와 더불어 장래 지역을 이끌어 갈 우수 인재 및 글로벌 인재 육성을 위한 엘리트 교육 등 지속적 인재 육성 시책 추진**

엘리트 교육 추진

- **고교 우수학생 아카데미 운영 지원**
 - 희망학교 대상, 요일별 수능 맞춤형 강의 (학교-학원 연계, 시 재정지원)
- **성적 우수학생 인센티브**
 - 우수 중3년생 관내학교 진학 시 학자금 지원, 우수 고3년생 대학진학 장학금 지원, 고교 수능평가 성적 상위자 인센티브 등
- **고교 학력증진사업 지원(15개 학교)**

글로벌 인재 육성을 위한 특성화 교육

- **세계화 인재 양성을 위한 교육특구 지정 추진**
 - 호남동 463번지 외 87개소 1,240,588㎡, 교육환경 개선 등
- **특성화 고교 추가 지정 및 지원**
 - 기 지정(4개교) : 자율형공립고(목포고), 특성화고(목포공고, 목포여상, 중앙고)
 - 추가 지정(1개교) : 여자고등학교 1개교 추가 지정 추진

외국어 능력 향상 지원

- **영어체험마을 운영 지원(1개소)**
 - 목포 중앙초등학교 별관, 학습·놀이·일상체험 등 15개 체험교실 운영
- **중국어마을 운영 지원(1개소)**
 - 상동 821번지 대불대학교 평생교육원 내 중국어 학습·문화 체험 등
- **원어민 영어보조교사 확대 배치(초·중·고교 49개소)**

7-3

평생교육도시 기반 구축

- **빠르게 변화하는 사회·문화·경제적 환경에 대응력을 높이고 시민들의 소양을 함양하기 위한 평생교육을 지속적으로 실시하여 문화시민 역량 제고**

맞춤형 평생교육 시스템

- **서남권 아카데미 내실 운영(연중)**
 - 유명강사 초청 아카데미, 김대중 리더십 등 특성화 강좌 프로그램 개설
- **지역 특색에 맞는 평생교육 프로그램 개발 운영(연중)**
 - 성인 문해교육 프로그램 : 어르신 한글교실, 이주여성 한글교실 등
 - 동별 특색에 맞는 주민사랑방 프로그램 운영 : 172개 프로그램
- **평생학습 동아리 경진대회, 평생학습 경연대회 등 평생교육 활성화 시책 추진**

경쟁력 있는 교육지원정책 지속 추진

- **제2차 교육발전 종합지원 5개년 계획 수립**
 - 제1차 교육지원시책 전반에 대한 평가 및 성과 분석
 - 분석 결과를 반영하여 실효성 있는 제2차 교육발전종합계획 수립(12~16년 시행)

● **목포 교육발전 5개년 종합지원 5차년도 사업 추진(07~11년)**

– 우수·글로벌 인재육성사업(14개 사업), 교육복지 지원사업(13개 사업), 과학·문화예술 지원 및 시설 개선(21개 사업)

● **마이스터고 지정, 학생의 소질과 적성을 고려한 맞춤형 교육 도입 추진**

– 교육청과 협의 자연친화적 학습, 대안교육 및 대안학교 운영 지원 검토

8

더불어 사는 복지사회 구현

8-1

나눔 · 예방 복지시스템 구축

- 인간다운 삶 보장을 위한 선제적 예방 복지시스템 구축, 저소득 가구의 안정된 삶 유지를 위한 지원체계 마련, 나눔 · 기부문화 정착 시스템 강화

내실 있는 복지서비스 지원체계 구축 · 운영

- 2011년도 지역사회 복지계획 수립(9개 분야 105개 사업)
 - ‘시민을 찾아가는 복지’, ‘시민이 참여하는 복지’, ‘시민이 만족하는 복지’ 실현
- 맞춤형 사례관리 서비스체계 구축
 - 위기가구 발굴을 위한 사례관리 교육프로그램 운영, 서비스 자원조사 및 분야별 D/B 구축 등
- 위기가정 긴급복지 지원 : 주 소득자 사망 · 가출 등 위기 가구 긴급 지원
- 인구 증가 및 출산대책 지속 추진 : 출산축하금 등 6종 지원

저소득 가구의 안정적 생활 보장

- 기초생활수급 가정 생계 · 주거 · 교육 · 의료 등 복지 급여 적절 지원, 저소득층 정부 양곡대금 및 연료비 지원사업 등 안정적 생활 보장
- 저소득 탈 수급을 위한 자활사업 지속 추진(400명)
- 취업알선 정보센터 운영, 지역공동체 일자리사업, 청년행정인턴사업, 공공근로사업 등 공공일자리사업 추진

생활 속 기부 · 나눔 문화 확산

- 행복마켓 내실 운영, 개인 · 단체 후원 모금운동 확산 전개, 목포복지재단 운영 활성화 등
- 자원봉사활동 다양화 및 청소년 참여 프로그램 발굴
 - 자원봉사센터 운영, 공직자 사랑 나눔 1·1·1운동, 청소년 자원봉사활동 프로그램 발굴 운영 등

8-2 안정된 노후생활 보장

- 고령화 사회에 대비한 노인복지 인프라 확충, 노인 일자리 사업, 노인 의료복지 서비스 확대 등으로 건강하고 안정적인 노후생활 보장

노인복지 인프라 확충

- 용당동 이랜드노인복지관 개관 운영(11. 3월 개관)
 - 용당동 947-208 일원, 지하1층, 지상 3층, 이랜드재단 운영
- 종합장례시설 건립(09~12년)
 - 대양동 일원, 화장장 2,625㎡, 화장로 6기, 봉안당 30천위, 장례식장 등
- 경로당 신축 및 개보수
 - 경로당 신축 3개소, 경로당 노후 시설 개 · 보수 등
- 노인 복지관 시설 현대화 사업(11~12년, 3개소)

노인 일자리 및 취업지원

- 노인일자리사업 : 공익 · 복지 · 교육 · 소득창출 · 인력파견형, 2천명
- 노인 직업훈련센터 운영(1개소), 노인 직업교육 및 취업 알선

어르신 의료복지 서비스 확대 시행

- 재활요양병동 운영 : 목포시의료원 내, 지하 1층, 지상 6층, 159병상
- 목포시의료원 노인 무료 검진사업 확대 운영
 - 경로당, 복지시설 어르신 등 1,500명을 2,000명으로 확대
 - 무료검진 13종(기초검진 2종, 혈액검사 6종, 소변검사 4종, 흉부X선 촬영)
- 어르신 무료 한방 의료봉사 실시
 - 65세 이상 저소득 어르신, 문진·진맥·침·뜸 등 무료 한방진료 (4,500명)

지속적 노인복지시책 추진

- 노인 목욕 및 이미용비 지원 : 65세 이상 23천명, 월 4매, 26억원
- 기초 노령연금 지급 (19천명, 186억원)
 - 개인 단독 2~9만원, 부부 4~144천원 차등 지급
- 노인 한마당 축제 개최
 - 명랑운동회, 노인 무료건강검진 참여 프로그램 등
- 무의탁 독거노인 주거환경 개선 지원, 독거노인 생활지도사 파견, 경로식당 무료급식, 독거노인 사랑의 울타리 결연 사업 등

8-3

능동적 맞춤형 복지서비스 제공

- 장애인이 살기 좋은 도시환경 조성 및 여성·아동 사회 안전망 구축, 건전 청소년 육성 등 장애인·아동·여성·청소년 맞춤형 복지 프로그램 개발·추진

장애인이 살기 좋은 환경 조성

● 장애인 안정적 생활지원서비스

- 장애인 일자리사업(170명), 동 주민센터 장애인도우미 배치 확대(36명), 시각장애인 안마사업(15명), 장애인 공동작업장 확충 등

● 장애인 생활편의 제고 및 권익 보호

- 중증장애인 활동보조서비스, 전동휠체어·스쿠터 수리비지원, 장애인 편의시설 일제점검, 장애인 콜택시 증차(4대→6대), 저상버스 증차(3대→6대), 장애인 수화통역사업 등

● 장애인 재활사업 등 기타 시책 추진

- 장애인 생활시설 및 직업 재활시설 지원, 장애인 자녀 교육비 지원, 주택개조사업, 재활 보조기구 구입 지원, 장애아동 재활치료, 장애인 한마당 축제 등

아동·여성복지 서비스

● 아동·여성 보호 도시 안전망 구축

- 아동·여성보호 지역연대 내실 운영, 우범지역 CCTV 설치 등

● 영아 간식비 지원 및 보육시설 종사자 처우 개선 등 보육서비스 질 향상

● 지역아동센터, 드림스타트센터의 실효성 있는 프로그램 개발 및 내실 운영

● 여성 취업 촉진을 위한 직업훈련, 취업정보센터 운영 등

● 여성단체 자생력 확보 및 여성발전위원회 내실 운영 등 여성 역량 강화

건전 청소년 육성 지원

● 초·중·고교생 성교육 확대 및 유관기관 연계 성폭력 예방시스템 강화

● 청소년 문화예술공원 및 해양청소년야영장 조성 등 청소년 문화 인프라 확충

● 서남권 청소년축제, 청소년문화축제, 청소년자원봉사프로그램 개발 등 올바른 청소년 육성 시책 추진

다양한 가족 지원 서비스 제공

- **외국인 및 다문화가족 복지 증진 서비스 제공**
 - 목포 세계인의 날 행사(5월), 목포시 외국인자문위원회 개최(2회), 목포 거주 외국인 고향보내기사업(1회)
 - 다문화가족지원센터의 국비 지원센터 지정·운영으로 다문화 가정 지원 강화
 - 다문화가족 멘토링사업, 이주여성 상담 및 교육사업, 인권보호사업 등
- **새터민 지원사업, 참전유공자 수당 확대 등 국가·독립유공자 및 유족 예우 시책 추진**
- **한부모 가족 캠프, 조손가정 아동 치과 치료사업 등 다양한 가족복지 서비스**

8-4

365일 건강관리체계 구축

- **365일 시민 건강을 위한 식품·위생업소 지도 단속, 전염병 예방, 의료기관 및 의약품 판매업소 지도 등 불법행위 근절과 의료·보건·위생관리 체계 강화**

시민 건강 관리체계 구축

- **의료취약계층 건강관리사업**
 - 심뇌혈관질환 예방 관리(4,200명), 암 조기검진(32개소, 4,300명), 암환자 의료비 지원(기초수급자: 모든 암, 일반: 5대암), 맞춤형 방문 건강관리
- **전염병 예방을 위한 취약지 방역, 성병·에이즈 검사 관리, 결핵환자 관리, 역학조사반 운영 등**
- **한의료기관, 의약품 판매업소 지도 관리 : 633개소(의료 368, 의약품 265)**

쾌적한 위생환경 조성

- **공중위생 및 음악·게임업소 지도점검 강화**
 - 공중위생업소(2,221개소), 음악·게임업소(471개소) 지도점검(1회 이상), 경찰서 합동단속(2반 6명), 유해·불법 영업 지도단속(수시)
- **모범음식점 지정 및 인센티브 제공**
 - 모범업소 지정 확대 및 지도감독, 표지판 제작·부착 및 홍보 지원 등
- **식품접객업소 위생관리 강화 지도단속(음식점 4,542개소, 주점 292개소)**
- **식중독 예방·지도관리, 유통식품 지도·점검, 음식문화 개선 추진**

다양한 공공의료 복지서비스 시책 추진

- **지역사회 정신보건 사업**
 - 정신장애인 등록 및 사례관리(6,000건), 재활프로그램 운영(주 3회), 홍보 및 캠페인(10회), 시민 정신건강 교육(20회)
- **재활보건사업 추진**
 - 저소득 지체·뇌병변 장애인 1~6급 400명, 가정방문 재활서비스, 방문



제 2 편

시정 분야별 성과와 전망

제1장 일반 행정

제2장 교육 · 문화 · 체육진흥

제3장 복지 행정

제4장 관광 · 지역경제 행정

제5장 도시 개발

제6장 사업소 운영

제7장 동 행정



제1장

일 반 현 황



1

제1절 감사행정

제2절 기획관리

제3절 공보행정

제4절 세정행정

제5절 재무관리

제6절 정보통신

제7절 자치행정

제1장

일반행정

제1절

감사행정

1. 감사활동방향

- 가. 감사원칙에 충실하면서 시정시책을 지원하는 자체감사를 운영하고 엄정한 직무감찰과 회계감사를 충실히 반영하여 적극적 공직분위기 조성을 위한 모범사례 및 공무원의 적극 발굴한다.
- 나. 반부패 청렴문화 조성으로 청렴도 향상에 기여하는 공직자 특별교육 실시와 전문용역기관을 통한 부서별 청렴도 평가 실시한다.
- 다. 건전한 공직풍토 조성 and 공직기강 확립을 위한 취약시기별(명절, 연말연시 등) 예방위주 감찰 활동의 적극 실시로 비위행위 없이 일하는 공직 분위기 조성한다.
- 라. 견실시공을 위한 기동감찰 실시로 부실공사를 방지하고자 착공단계부터 준공 때까지 현장 중심의 철저한 검증을 통한 완벽한 시공 및 재정낭비 사전 제거를 위한 계약심사를 실시한다.

2. 자체감사

가. 산하기관에 대한 엄정한 직무감찰과 회계감사를 통한 공직기강 확립

동 및 사업소 등에 대한 종합감사는 2년 주기로 실시하고 있으며 2010년도에는 연인원 60명으로 옥암동, 북향동 등 12개 동 과 북향환경관리소, 자동차등록사무소 2개 사업소, 위탁기관인 목포시 의료원, 종합사회복지관, 시립도서관에 대하여 적극행정을 장려하는 감사를 실시하여 조치사항은 다음과 같다.

감사결과 조치

- ▶ 행정상조치 : 196(시정151, 주의 45)
- ▶ 재정상조치 : 1,309,709천원 (회수 15,420, 추가지급 5,715, 기타 1,288,832)
- ▶ 신분상조치 : 없음

나. 예방위주의「공직감찰」강화

깨끗하고 신뢰받는 공직사회 구현을 위해 설 연휴, 부서장 부재 시, 하계휴가 기간, 연말연시 등 취약시기에 예방위주 공직기강감찰 5회를 실시하고 33건을 적발하여, 4건은 주의조치하고 29건은 현지 시정조치 하였다.

다. 대민취약분야 민원감사

전자민원과 민생관련 고충민원 등이 날로 증가하고 있어 고충민원처리실태 6회, 인터넷 등 전자민원 처리실태 68회, 불가?반려민원 처리사항 6회 등 정기적인 민원처리 점검 및 감사를 실시하였으며 조치사항은 다음과 같다.

감사결과 조치

- ▶ 행정상조치 : 6건 (주의 8)

라. 견실 시공을 위한 기동감찰

총공사비 2천만 원이상(추진공정 40%이상) 건설공사에 대한 현장 기동감찰을 실시하여 착공단계부터 준공단계까지 견실시공 및 설계내역의 적정 여부, 품질관리, 안전관리 이행여부 등의 감찰로 공사비 감액과 재시공 등 부실공사를 사전 예방하고 조치사항은 다음과 같다.

감사결과 조치

- ▶ 재정상조치 : 35건 260,933천원 감액
- ▶ 행정상조치 : 58건 (시정 53, 재시공 5)

마. 내실 있는 일상감사(계약심사) 운영

공사 발주 전 감사부서의 객관적인 의견을 판단자료로 활용함으로써 예산낭비 또는 행정의 시행착오를 예방하고자 사업비 3억원이상 공사, 설계금액 1억원이 상 용역, 5천만원이상 물품구매와 관급자재 및 물가상승을 제외한 총도금액 10% 이상 증액을 요하는 사업에 대하여 사전 지도적 감사를 실시하였으며 조치사항은 다음과 같다.

감사결과 조치

- ▶ 재정상조치 : 129건 504,715천원 감액
- ▶ 시 정 : 64건

3. 상급기관 감사 수감

전라남도 정기 종합감사를 비롯하여 정부합동감사를 받고 감사과정에서 지적된 사항의 즉시 시정조치 및 유사사례 재발방지 노력 등 상급부서 감사수감현황 및 감사결과 조치사항은 다음과 같다.

가. 상급부서 감사 수감현황

기 관 별	수감횟수	수감일수	감사인원(명)	감 사 분 야
계	6	47	62	
감 사 원	4	25	9	<ul style="list-style-type: none"> • 무사안일 소극적 행정처리 실태 • 법원 배당금 세입 실태 • 토지보상금 관련 점검행정안전부
행정자치부 (정부합동)	1	12	36	<ul style="list-style-type: none"> • 07~09정부합동감사 처분요구 추진실태 • 해양음악분수 추진 점검
전라남도	1	10	17	<ul style="list-style-type: none"> • 종합감사 실시

나. 상급부서 감사결과 조치

행 정 상 (건)			재 정 상 (천원)		신 분 상 (명)		
계	시 정	주 의	건 수	금 액	계	징 계	훈 계
136	67	69	54	1,588,647	92	1	91

4. 앞으로 감사운영 목표 및 추진 방향

가. 목 표

공공기관 청렴도 최우수기관 목표 실현을 위한 시책추진으로 투명하고 깨끗한 공직문화 조성, 엄정한 직무감사를 통한 무사안일 업무처리 방지, 계약심사와 기동감찰 강화로 예산낭비 및 부실공사의 방지와 견실시공 정착 등 시민을 섬기는 봉사행정 추진

나. 운영방향

첫째, 청렴도 향상을 위한 부서별 청렴시책 평가, 전화민원 친절도 평가제 도입, 청렴 교육 및 홍보 강화

- 둘째, 자체종합감사는 합법성 직무감사를 원칙으로 하되 시민과 소통하고 적극 행정을 유도하는 감사 병행
- 셋째, 예방감찰 강화로 깨끗하고 신뢰받는 공직사회 구현
- 넷째, 부실시공 방지를 위한 주요 건설공사 현장 시공평가제 도입

제2절

기획예산

1. 주요업무계획 및 자체평가

가. 주요업무 계획수립

주요업무계획은 1년 동안의 시정의 주요시책 및 사업에 관한 계획을 말하며 그 구성은 단위사업별 또는 시책별, 분야별로 분류 작성하여 주요업무의 현황분석과 정확한 예측전망을 도모할 수 있는 것이 주요업무 시행계획이다.

매년 말에는 다음연도의 주요업무 추진을 위한 시정방향과 목표 및 역점시책을 선정하고 이를 효과적으로 수행하기 위하여 각 기능별 사업계획이 포함된 주요업무계획을 작성한다. 주요업무계획은 시정에 대한 목표를 제시하는 동시에 산하기관에 행정지침으로 활용되며 시책, 사업추진 상황의 평가기준이 되는 것이다.

나. 주요업무 시행계획

주요업무시행계획은 주요업무계획을 기초로 하여 심사평가하기 쉽도록 시책별 단위사업별로 분류하여 작성하는 계획으로, 당해 연도 주요업무에 대한 추진상황 및 집행성과를 점검관리하기 위하여 분기별로 추진목표를 구체적으로 명시한 세부사업을 추진부서에서 시행하도록 하여 사업추진의 효율성을 높이고 예산·인력 등 자원의 합리적 이용을 위한 심사평가의 기초가 된다.

2010년도 주요업무시행계획은 27개 분야 472개 사업을 선정하여 추진하였으며 시정시책사업 중 주기적 평가가 필요한 사업과 사업의 중요도가 높은 사업, 문제발생이 우려되는 사업, 효율적인 업무수행을 위하여 관리가 필요한 사업 등을 대상으로 하였다.

2. 시민제안 공모 운영

가. 추진배경

시정발전방안에 대한 시민들의 「복지증진과 시민편익에 기여할 수 있는 시책, 제도 개선사항, 비용절감 및 능률행정을 향상 시킬 수 있는 제안」등 창의적이고 참신한 아이디어를 공모하여 시정에 반영함으로써 풍요롭고 살기 좋은 목포를 만들어 나가 고자 하는 것이다.

■ 공모방법 : 목포시홈페이지(참여마당 - 정책제안하기), 국민신문고, 우편, 직접접수 등 활용

나. 추진성과

2010년도에 총 195건의 시민제안을 접수하여 관련부서의 1차 검토와 2차 종합심사를 거쳐 총 3건의 제안을 우수 제안으로 선정 시상하고 시정에 반영하였다.

3. 시정조정위원회 운영

가. 개 요

시정의 기본적인 계획 및 시책과 법령에 규정된 지방위원회의 기능에 관한 사항에 대하여 자문·심의·의결하는 기능으로서 위원회는 시장이 위원장, 부시장이 부위원장이 되며, 각 실·국·소장(4급 이상)이 당연직 위원으로 구성되며, 위원장이 필요하다고 인정할 때는 각 분야별 전문위원을 일정한 기간을 정하여 위촉할 수 있다.

나. 2010년 운영사항

개최횟수	총 심의건수	심 의 결 과					비 고
		원안가결	수정의결	심의보류	재심의	부결	
2	2	2	-	-	-	-	

4. 예산운영

예산이란 2010년 한해동안의 재정적 수입과 지출을 예측한 금액으로 목포시가 수행해야 할 재정활동의 사업계획을 금전적으로 나타낸 것이다.

민선5기 출범 이후 중장기 발전 로드맵과 연차적 추진계획에 의거 시정방침인 해양·관광 중심도시, 원·신도심의 균형개발, 교육·문화진흥, 함께 사는 복지사회구현, 서남권 광역도시건설 등 「풍요롭고 살기 좋은 목포 건설」을 위하여 “선택과 집중”이라는 투자 전략으로 효율적인 재원 배분을 하였고,

미래에는 인구고령화, 저출산, 장애인 보호, 여성사회참여 확대 등 사회적 환경변화에 따른 사회복지 비용 급증, 미래 신성장동력 확충 및 녹색성장산업 육성, 서남권 광역도시 건설, 지역인재 육성을 위한 교육비 증가, 원도심 활성화 비용 증가 등 다양한 분야에서 시민들의 재정수요가 크게 증가할 것으로 예상되어 한정된 재원을 투자 우선순위에 의거 계획성있고 효율적으로 배분하는 것이 무엇보다 중요할 것이다.

가. 예산편성 운영

1) 회계별 예산편성 현황

(단위 : 백만원)

구 분		2010년 본예산	제1회추경	제2회추경	비 고
합 계		589,994	550,485	547,884	
일 반 회 계		495,679	437,853	433,978	
특 별 회 계	소 계	94,315	112,632	113,906	
	공기업특별회계	85,127	101,981	101,789	
	상수도사업	20,600	28,500	37,467	
	하수도사업	31,579	37,986	38,400	
	공영개발사업	32,948	35,495	35,489	
	기 타 특별회계	9,188	10,651	12,117	
	주택사업	611	611	769	
	교통사업	4,918	6,330	6,610	
	의료보호사업	3,297	3,348	4,365	
	기반시설	362	362	373	

2) 세입·세출총괄

(단위 : 백만원)

구 분		2010년 본예산	제1회추경	제2회추경	비 고
합 계		589,994	550,485	547,884	
세 입	지방세	76,343	79,430	80,132	
	세외수입	139,282	161,991	147,661	
	지방교부세	123,565	121,296	122,362	
	조정교부금	10,676	12,322	12,607	
	보조금	240,128	175,446	185,122	
	지방채	-	-	-	
세 출	일반공공행정	20,379	20,783	20,340	
	공공질서및안전	1,571	1,553	1,437	
	교육	16,422	14,967	14,608	
	문화및관광	38,730	41,917	42,989	
	환경보호	78,401	94,031	94,892	
	사회복지	160,563	164,737	164,206	
	보건	8,972	9,418	9,361	
	농림해양수산	14,607	15,750	16,143	
	산업 중소기업	7,967	11,339	12,114	
	수송및교통	98,932	30,981	31,082	
	국토및지역개발	66,857	69,378	69,866	
	예비비	5,737	4,191	1,583	
	기타	70,856	71,440	69,263	

나. 지방재정 투·융자사업 심사

1) 개 념

지방예산의 계획적·효율적 운영을 기하고 각종 투자사업에 대한 무분별한 중복투자 방지를 위하여 1992년에 도입된 제도로써 주요 투자사업 및 행사성 사업에 대하여 예산편성 전에 사업의 타당성·효율성 등을 심사

2) 운 영

목포시 재정 투·융자사업 심사조례에 의거 심사위원회는 위원장을 포함 15인 이내로 구성·운영되고 있으며, 목포시 자체심사는 20억원이상 50억 미만 및 전액 시비 사업, 3억이상 5억미만 행사에 대하여 3회(3월, 6월, 9월)심사를 실시하여 조건부 또는 적정사업으로 선정 추진하고 있다.

의뢰심사는 도심사와 중앙심사가 있는데 도 심사 대상은 50억원 이상 300억원 미만 사업 중 추진 가능한 사업을 선정, 심사의뢰하고 있으며 중앙심사 대상은 300억원이상 사업을 심사 의뢰하여 지방재정의 효율적인 운영을 도모하고 있다.

3) 2010년도 투자심사 결과

가) 심의위원회 개최 : 2회

나) 심의건수 : 28건(적정14, 조건부13, 재검토1) * 중앙 0, 도 8, 자체 20

다. 중기재정계획 운영

1) 개 념

지방자치단체의 발전계획과 수요를 중·장기적으로 전망하여 반영한 다년도 예산으로서, 효율적인 자원배분을 통한 계획적인 지방재정운용을 위해 수립하는 5년간의 연동화 계획(Rolling Plan)

2) 중기재정계획의 운영

정부재정 계획 등 국가 및 지방 재정계획과 조화를 유지하고 투자심사의 내실화로 투자사업의 타당성, 효율성 등을 제고하여 장기적인 목표를 설정하며, 이에 따른 계획을 당해연도 예산 편성 시 재정운영의 기본으로 활용한다.

<재 정 운 영 체 계>



3) 2010년 중기재정계획의 주요 투자계획

2010년 중기재정계획은 2010년부터 2014년까지의 계획으로 주요사업별 투자 계획은 다음과 같다.

가)일반공공행정 분야 : 108,631백만원

나) 공공질서 및 안전 분야 :	8,115백만원
다) 교육 분야:	118,031백만원
라) 문화 및 관광 분야:	225,318백만원
마) 환경보호 분야:	488,538백만원
바) 사회복지 분야 :	861,078백만원
사) 보건 분야 :	49,226백만원
아) 농림·해양·수산 분야:	109,005백만원
자) 산업·중소기업 분야:	115,821백만원
차) 수송 및 교통 분야:	225,254백만원
카) 국토 및 지역개발 분야:	545,085백만원
타) 행정운영경비:	395,321백만원

라. 용역과제 사전 심의

1) 의 의

예산편성 전 사업집행 용역을 제외한 학술용역과 종합기술용역 및 공사설계용역 등의 과제 선정과 관련하여 용역의 필요성 및 타당성, 용역관련 의견수렴 및 처리에 관한 사항 등을 사전 심의하여 재정의 효율적 운영을 도모

2) 대상용역

- 가) 학 술 용 역 : 용역비 3천만원 이상인 사업
- 나) 종합기술용역 : 용역비 5천만원 이상인 사업이나 공사예정금액 10억원 이상 사업
- 다) 공사설계용역 : 용역비 5천만원 이상인 사업이나 공사예정금액 10억원 이상 사업

3) 2010년도 사전심의결과

- 가) 심의위원회 개최 : 1회
- 나) 심의건수 : 목포시 가축사육 제한지역 지형도면 작성?고시 용역 외13건

5. 공직자 지역발전 현안사업 현장견학실시

가. 추진배경

우리시 공직자를 대상으로 국책사업 및 지역현안 사업현장 방문기회를 마련하여 지역발전에 대한 이해와 공직자로서의 자긍심 고취 및 시민에 대한 내실 있는 시정 홍보에 기여하고 창의적 시책개발 등 보다 적극적으로 시정참여를 유도하여 시정발전을 도모하고자 하는 것이다.

나. 추진성과

2010년도에 총 7회 130여명의 우리시 주요 현안사업 현장견학 참여자의 견문 보고서를 받아서 시행중인 사업 제안사항은 시행부서에 기 완료된 사업 제안사항은 시설관리부서에 통보하여 시책 및 시정에 반영하였다.

6. 시정살펴보기단 운영

가. 추진배경

시정살펴보기단은 풍부한 시정경험과 전문성을 바탕으로 한 우리시 퇴직 공무원들로서 20명 내외로 2009. 1월부터 구성, 운영되고 있고 시민의 입장에서 시정 관련 건의?자문?여론 전달의 역할을 통해 시정 주요 현안사업 추진에 대한 검토 및 개선?의견 제출로 시정발전에 기여하고 있으며 활동내용에 대해서는 해당부서에 통보하여 사업추진에 적극 반영하고 주민불편사항 등 주민의견은 조속히 조치 되도록 하였다.

나. 운영성과

간담회 개 최	총 건 수	활 동 및 제 안 내 용				처 리 결 과			비 고
		시책추진 반영건의	주민불편 사항건의	시정 자문	집단민원 (동향)	완결	추진 중	추진 불가	
4	29	11	14	3	1	17	8	4	

7. 법제 및 송무관리

가. 법제행정

1) 개 요

지방균형 발전이 화두가 되고 있는 시대적 변화에 적극적으로 대응하고, 날로 다양화 되어가는 시민의 관심과 행정수요에 발맞추어 보다 능동적으로 법을 연구하고 이해하는 분위기를 조성해 나감과 동시에 시민 위주의 자치법규 운영을 통하여 양질의 행정서비스를 제공하는데 중점을 두고 있다.

2) 자치법규의 정비(행정규제의 정비)

지방분권시대에 발맞추어 자치사무수행에 장애가 되는 불합리한 자치법규를 정비하고 생활 속에서 느낄 수 있는 편리한 행정체제와 자치 법규의 법령으로서 실효성을 극대화하고 있다.

가) 정비방향

- (1) 불합리한 법령의 정비 → 지방분권시대에 적합한 자치입법
- (2) 행정 편의주의 불식 → 시민 편의적 자치법규 운영
- (3) 유사 규정 및 장기간 미 운영 규정 폐지 → 자치법규의 실효성 확보

나) 자치법규 보유 및 정비현황

구 분	2009년 말	2010년 정 비 실 적				2010년 말
		소 계	제 정	개 정	폐 지	
계	508	85	25	54	6	527
조 례	290	53	16	34	3	303
규 칙	128	21	7	12	2	133
훈 령	85	11	2	8	1	86
예 규	5	-	-	-	-	5

3) 조례·규칙심의회 운영

가) 운영 개요

각종 조례 및 규칙의 법령 부합여부와 시민생활에 미치는 영향, 적용에 있어서의 문제점 등을 사전에 심도있게 검토함으로써 적용과정에서 발생할 수 있는 문제점을 사전에 해소하고 지역특성을 살릴 수 있는 행정시스템 마련의 기회로 활용하고 있다.

조례·규칙심의회는 시장을 의장으로, 부시장을 부의장으로, 각국장을 위원으로 구성되어 있으며, 조례 규칙의 심의 외에도 조례의 제정 및 폐기 청구에 따라 그 타당성을 검토하는 기능을 수행하고 있다.

나) 운영 현황

(단위 : 건)

구분	접수	원안의결	수정의결	심의보류	부결	비고
건수	71	54	15	2	-	-

나. 송무행정

1) 개 요

모든 행정행위에 수반하는 있는 행정주체와 객체 사이의 권익 상충에 대하여 이를 합리적으로 조정하고, 행정처분 자에 있어서는 시민이익 침해 사례를 예방하는 기능을 그리고 시민에 대해서는 보다 적극적으로 권익을 지키는 방안으로서 행정심판, 행정소송, 민사소송 등이 운영되고 있다.

첫째, 행정심판은 행정청의 위법·부당한 처분 그 밖에 공권력의 행사 등으로 인하여 권리와 이익을 침해당할 경우에 그 시정을 요구하는 쟁송 절차이다.

둘째, 행정소송은 행정청의 위법한 처분에 대해 취소, 변경 및 그 밖의 공법상의 권리관계에 관한 소송이다.

셋째, 민사소송은 우리시가 사인과 대등한 입장에서 상호이익의 충돌을 사법권에 의하여 강제성을 가지고 해결 조정하는 것이다.

2) 행정심판

2010년도에는 15건 청구되었으며 현황은 다음과 같다.

가) 2010년도 청구 처리 총괄 현황

(단위 : 건)

접 수	재 결						비 고
	소 계	인 용	기 각	각 하	취 하	진행중	
15	12	4	4	2	2	3	

나) 2010년도 청구처리 분야별 현황

(단위 : 건)

계	도시건설	보건·위생	교 통	주 택	기 타
15	1	11	1	2	

3) 소 송

행정수요의 다양화와 더불어 주민들의 권리구제 인식의 신장으로 쟁송건수는 증가추세에 있고 관련 문서의 보존연한 경과 등으로 인하여 증빙자료 확보가 상당히 어려운 가운데서도 높은 승소율을 보이고 있다.

2010년에도 소유권 이전등기 관련 등 소송 30건이 제기되어 15건이 확정되었고, 그 중 승소가 7건, 취하 2건, 패소 6건이며 유형별 소송처리 현황은 아래와 같다.

가) 2010년도 소송현황

(단위 : 건)

구분	접 수			확 정					계 류					
	계	이월	신규	계	승소	패소	취하	화해조정	계	1심	2심	3심	재심	헌소
계	30	22	8	15	7	6	2	-	15	11	4	-	-	-
행정	13	10	3	10	6	3	1	-	3	1	2	-	-	-
민사	16	12	4	5	1	3	1	-	11	9	2	-	-	-
국가	1	-	1	-	-	-	-	-	1	1	-	-	-	-

4) 2010년 소송유형별 접수현황

(단위 : 건)

구 분	민 사 소 송							행 정 소 송					
	소계	부당 이득	소유권 이전등기	손해 배상	배당 이의	구상금 청구	기타	소계	영업허 가취소	건축 관련	소유 권	토지 수용	기타
30	17	4	2	3	-	2	6	13	6	2	-	2	3

5) 고문변호사 운영

소송 수행과 업무 처리과정에서 법률적인 자문이 필요한 경우와 소송을 수행하는 과정에서 송무 업무의 원활한 처리를 위하여 2명의 고문변호사를 위촉하고 있으며, 산하 직원들의 직접 수행하기 어려운 소송에 대해서는 이들 고문변호사를 대리인으로 선임하여 소송을 수행하고 있다.

가) 목포시 고문변호사 현황

성 명	위촉일자	최종학력	주요경력	소재지
조 용 안	2008.1.1	고려대학교 법대졸업	• 제29회 사법시험 합격('87년) • 변호사 개업('90년)	목포
박 영 국	2008.3.1	조선대학교 법대졸업	• 제7회 군법무관시험 합격('87년) • 변호사 개업('97년)	광주

제3절

공보행정

1. 기본방향

시민들의 알권리 충족과 시정에 대한 올바른 이해 증진을 위하여 홍보기법을 체계화하여 우리시에서 추진 중인 역점시책사업, 당면현안문제, 지역 개발의 필요성 등 목표발전의 비전을 언론매체와 각종 홍보 매체를 통해 대내외에 널리 알려 해양문화 관광도시 이미지 제고에 전력을 기울이고 있다.

2. 시정홍보활동

가. 방송·언론매체를 통한 시정 홍보

우리시에서 추진 중인 주요시책 및 미래비전, 시정현안에 대한 시민들의 폭넓은 이해와 이를 통한 시정참여 유도를 위하여 방송사 KBS, MBC, KBC, HBC와 신문사, 통신사 등 언론사에 2010년도에 1,100건의 보도 자료를 제공하여, 우리시 시정 및 주요 이벤트 등 7,300건의 시정을 신문과 방송을 통해 적극 홍보 하였다.

나. 시정 PR을 위한 목포시정소식지 및 목포시보 발행

다양한 시정소식과 행정정보 등을 시민들과 출향인사들에게 널리 알려 참여, 공개, 신뢰행정을 구현하고 목포에 대한 애향심을 고취하기 위해 목포시정소식지를 분기별 총2회 2만부를 발행하여 각 기관단체, 통·반장, 시내 다중집합장소에 배부하였으며, 고향을 떠나 타 지역에서 생활하고 있는 출향인사에게도 우송해 고향소식을 전하였다. 또한 조례·규칙·고시·공고 등을 게재한 목포시보를 매주 1회와 수시로 130부씩 총 58회 7,540부를 발행하여 시 본청 각 부서 및 민원실을 비롯한 주요 기관 단체에 배부하여 시민들에게 다양한 행정정보를 제공하였다.

다. 대내외적 목포 홍보를 위한 홍보물 제작 및 활용

목포의 역사, 고장의 유래, 미래비전 등을 소개, 학생들의 학습 자료로 활용하기 위한 「나의 사랑 나의 꿈 목포」 홍보책자를 7,000부 발행하였고, 2010목포해양문화 축제, 외달도해수욕장 개장 등을 담은 홍보책자를 발행, 전국 주요도시 영상홍보차량 운영 시 배부하여 홍보마케팅의 질을 한층 높였다.

라. 시정영상뉴스 제작 및 다양한 매체를 활용한 수도권 대도시 홍보

매일 새롭게 변하는 주요 시정소식 등을 월 2회 10분용 동영상으로 제작하여 시 홈페이지 동영상 시정뉴스 코너에 방영하여 시민들의 시정에 대한 이해도를 높였다. 해양문화축제 등 사계절축제, 관광명소, 목포의 맛과 멋을 널리 알리는 내용의 홍보 동영상을 제작하여 KTX 호남·경부선 LCD 모니터 광고를 실시하였으며, 또한 KTX 용산역사와 광주지하철 역사 내 와이드컬러 광고를 실시하여 해양관광도시 목포의 이미지를 대도시에 집중 홍보함으로써 전국단위 관광객 유치를 통한 지역경제 활성화에 기여하였다.

마. 휴가철을 맞아 찾아가는 목포홍보세일즈행사 전개

2010. 7. 8일부터 7. 9일까지 1박2일간 목포시 주부명예기지들과 함께 대구백화점·대구역, 부산 광안리해변·영화의 거리에서 목포관광사진 전시, 홍보영상물 상영과 마당극 공연, 지역 특산품 전시, 도자기 빚기 체험 등 우리시 관광지와 대표축제 등을 홍보하는 목포홍보세일즈행사를 전개하여 유동인구가 많은 대도시에 해양관광도시 목포의 이미지를 널리 홍보하였다.

바. 영상홍보차량 활용 목포 브랜드 향상

생동감 있는 현장 홍보를 위해 대형스크린과 첨단 영상장비를 갖춘 이동식 영상홍보차량을 활용하여 문화체육관광부와 행정안전부가 추천하는 전국대표축제 현장에서 132일간 우리시의 유달산 꽃 축제를 비롯한 사계절 축제와 해양관광도시 목포 영상물 방영과 관광홍보사진 전시로 홍보효과를 극대화시켰으며 우리시 각종 축제 현장에서 55일간 축제 지원과 목포 이미지 제고에 최선을 다하였다. 또한 전국 지자체를 대상으로 차량임대를 통하여 78,400천원 임대수입을 올려 세외수입 증대에도 적극 기여하였다.

제4절

세정행정

1. 일반현황

가. 기 구

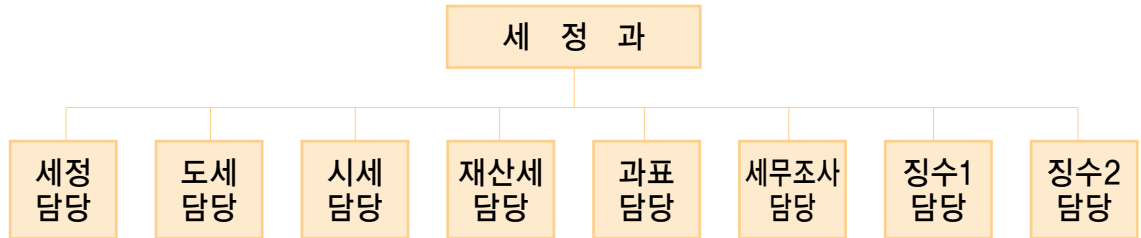

나. 정·현원

구 분	계	5급	6급	7급	8급	9급	기능
정 원	48	1	8	24	9	5	1
현 원	48	1	8	35	3	1	0
증 감	-	-	-	11	△6	△4	△1

다. 주요 분장사무

- 1) 세 정 담 당 : 지방세입 집계, 세외수입 집계, 자금운영 및 배정, 지방세 관련 조례, 과오납금 환부, 지방세 위원회 운영, 과 예산집행품의
- 2) 도 세 담 당 : 부동산 취득세, 등록면허세, 지역개발세 부과, 지방소비세
- 3) 시 세 담 당 : 주민세, 자동차세, 주행세, 도축세, 농업소득세, 담배소비세, 차량 취득세·등록세부과
- 4) 재산세담 당 : 재산세, 공동시설세, 도시계획세 부과
- 5) 과 표 담 당 : 개별주택가격 조사·결정공시
- 6) 세무조사담 당 : 사업소세, 지방세 세무조사업무
- 7) 징 수 1 담 당 : 체납총괄, 재산압류, 경매배당금 청구, 고액 체납자 관리, 체납차량 번호판영치, 부동산 및 차량 공매
- 8) 징 수 2 담 당 : 결손처분, 고지서 송달, 체납액 징수

2. 2010년 지방세 부과·징수 실적

(단위 : 백만원, %)

세 목	목표액	부과액	징수액	징수비율(%)		
				대 목표	대 부과	
합 계	134,674	156,125	136,909	101.7%	87.7%	
현 년 도 계	132,074	142,320	134,472	101.8%	94.5%	
도 세 계	53,742	61,008	59,797	111.3%	98.0%	
취 득 세	17,000	19,459	19,309	113.6%	99.2%	
등 록 세	19,200	21,824	22,264	116.0%	102.0%	
면 허 세	270	293	275	101.9%	93.9%	
공동시설세	2,260	2,629	2,416	106.9%	91.9%	
지역개발세	12	11	11	91.7%	100.0%	
지방교육세	15,000	16,792	15,522	103.5%	92.4%	
시 세 계	78,332	81,312	74,675	95.3%	91.8%	
주 민 세	1,283	1,553	1,339	104.4%	86.2%	
재 산 세	10,319	11,020	10,069	97.6%	91.4%	
자 동 차 세	13,350	15,098	11,075	83.0%	73.4%	
주 행 세	15,300	15,355	15,355	100.4%	100.0%	
도 축 세	280	284	284	101.4%	100.0%	
담배소비세	15,500	14,433	14,433	93.1%	100.0%	
종합토지세	-	-	-			
도시계획세	6,600	6,712	6,299	95.4%	93.8%	
사 업 소 세	-	0.2	0.2			
지방소득세	15,700	16,857	15,821	100.8%	93.9%	
과 년 도	소계	2,600	13,805	2,437	93.7%	17.7%
	도세	800	4,037	689	86.1%	17.1%
	시세	1,880	9,768	1,748	97.1%	17.9%

3. 2010년 주요업무 추진성과

가. 공평과세로 지방세 목표액 달성

1) 목 표 액

- 합 계 : 134,674백만원
 - 시 세 : 80,132백만원
 - 도 세 : 54,542백만원

2) 추진실적

- 부 과 액 : 156,125백만원 (대 목표 100.5%)
 - 시 세 : 91,080백만원
 - 도 세 : 65,045백만원
- 징 수 액 : 136,909백만원 (대 목표 86.7%)
 - 시 세 : 76,423백만원
 - 도 세 : 60,486백만원

나. 2010년 개별주택가격 결정 공시

- 1) 결정공시일 : 2010. 4. 30일
- 2) 공시주택 : 22,077건
- 3) 개별주택의 특성을 조사, 건교부 공시 표준주택 1,028개소를 활용 개별주택가격을 산정, 감정평가사의 검증과 부동산평가위원회의 심의를 거쳐 결정공시

다. 재산세 과세대장 효율적 관리

- 1) 관련부서의 정확한 기초자료 전수조사 후 변동자료의 현지 확인
- 2) 토지대장과 철저한 대사 및 지속적인 세원관리
- 3) 재산세 과세내역 출력 세율 등 적정여부 점검
 - 71,190필지

라. 지방세 세무조사 실시

- 1) 대 상 : 최근 3년 이내 세무조사 미실시 법인 70개소
- 2) 법인 서면조사 실시 : 70개 법인

마. 과년도 체납액 줄이기 운동 추진

- 1) 추진기간 : 2010. 5. 1 ~ 8. 31 (4개월)
- 2) 정리 목표액 : 4,490백만원
- 3) 정 리 실 적 : 4,621백만원(정리율 102.9%)
 - ※ 성 과 ⇒ 전남도 상사업비 29백만원 수상

바. 지방세 징수율 올리기 운동전개

- 1) 추진기간 : 2009. 11. 1 ~ 2010. 2. 28 (4개월)
- 2) 달성 징수율 : 88.0%(목표대비 1.5%증)
 - ※ 성 과 ⇒ 전남도 상사업비 40백만원 수상

사. 체납액 징수를 위한 체납처분 실적

(단위 : 건, 백만원)

계		재산압류/ 공매처분		관허사업제한		신용불량등록		번호판 영 치		명단공개 등	
건수	금 액	건수	금 액	건수	금 액	건수	금 액	건수	금 액	건수	금 액
15,813	34,149	11,650	27,895	273	128	24	3,631	3,860	1,370	6	1,125

4. 2011년 주요업무 추진계획

<2011년 지방세 목표액>

(단위 : 백만원, %)

세 목	2010년 최종목표액(B)	2011년		증감액 C=(A-B)	비고
		목표액(A)	구성비		
합 계	134,674	139,037	100.0	4,363	
도 세 계	54,542	59,317	42.7%	4,775	
취 득 세	17,000	37,176	26.7%		
등 록 세	19,200	1,525	1.1%		
면 허 세	270		0.0%		
공동시설세	2,260	2,455	1.8%		
지역개발세	12		0.0%		
지방교육세	15,000	17,539	12.6%		
과년도수입	800	622	0.4%		
시 세 계	80,132	79,720	57.3%	△412	
주 민 세	1,283	1,060	0.8%		
재 산 세	10,319	16,500	11.9%		
자 동 차 세	13,350	27,700	19.9%		
주 행 세	15,300		0.0%		
도 축 세	280		0.0%		
담배소비세	15,500	16,700	12.0%		
도시계획세	6,600		0.0%		
사 업 소 세	-		0.0%		
지방소득세	15,700	15,760	11.3%		
과년도수입	1,800	2,000	1.4%		

가. 지방세 납부방식 전환 실시 (신규시책)

기존의 OCR 고지서 납부방식을 은행의 입출금 단말기와 신용카드, 자동이체 등을 이용하여 수수료 부담 없이 지방세를 납부할 수 있도록 납부방식 전환

1) 추진방침

가) 납세자의 은행 창구 방문 없는 지방세 납부시스템 구축

나) 타 지역 지방세 수납금융기관 확대 추진

※ 2011년 3월부터 납세자의 E-메일, 문자전송(SMS) 등으로 과세 납부 통지하며, E- 메일 등이 없는 경우 납부안내서 개별 발송함

2) 추진계획

가) 추진기간 : 2011. 3월~지속

나) 추진방법

- 신용카드 및 자동이체 등 수수료 부담 없는 지방세 납부
- 은행용 단말기 등을 활용 납부

3) 기대효과

가) 종이 없는 과세행정 추진으로 징세비용 절감 및 그린세정 구현

나) 지방세 통합수납처리 센터에 의해 납부사항 실시간 확인 가능

나. 지방세수의 차질 없는 목표액 달성 (기존업무)

정부의 감세정책과 부동산 거래 침체 등으로 세입징수액 감소가 예상되어 철저한 세원관리와 세수누락 방지로 목표액 초과 달성

1) 목표액

가) 2011년 목표액 : 139,037백만원

(10년 134,674백만원 대비 4,363백만원 ↑)

나) 도 세 : 59,317백만원

(10년 54,542백만원 대비 4,775백만원 ↑)

다) 시 세 : 79,720백만원

(10년 80,132백만원 대비 412백만원 ↓)

2) 추진계획

- 가) 세수전망에 대한 면밀한 분석 및 대책수립
 - 체계적인 세원관리를 위한 과세자료 공유 전산시스템 구축
- 나) 세수누락방지를 위한 세무조사 활동 강화
 - 취득세 자진신고 사전안내로 납세자의 취득원가 성실신고 유도
 - 비과세·감면대상 적정성 여부와 대상자에 대한 사후관리 강화
- 다) 사치성 재산, 대형사업장, 특수시설물 조사 : 연중
 - 불법 증·개축 등 중과세 대상 재산 정밀조사
- 라) 세수확보 및 징수독려를 위한 인센티브제 적극추진
 - 우수공무원 및 성실납세자에 대한 포상제도 확대

3) 기대효과

- 가) 탈루·은닉세원 발굴로 자주재원 확충
- 나) 정확한 세원관리로 납세자 만족의 신뢰행정 구현

다. 과년도 체납액 줄이기 중점추진 (기존업무)

계속되는 경기침체와 납세자의 의식결여로 지방세 체납액이 증가추세에 있어 체계적인 체납자 관리 등 징수활동으로 지방재정 운용에 기여

1) 추진방침

- 가) 과년도 체납액 줄이기 징수 목표액 설정 : 1,000백만 원
- 나) 체납액 징수 특별정리기간 설정 운영 : 년 2회
- 다) 체납처분반, 징수독려반 등 편성 집중징수활동 전개 : 8개 반 20명

2) 추진계획

- 가) 지방세 기간별·테마별 특별정리기간 운영
 - 상반기·하반기 (년 2회)
- 나) 고질·상습 체납자에 대한 정밀분석 및 재산상 조치강화
 - 전국단위 과세정보 활용을 은닉재산 집중추적 압류
 - 유관기관의 금융재산, 매출채권, 회원권 등 유동자산의 조기 확보
 - 부동산 압류, 관허사업제한, 예·적금 압류, 공매대행의뢰 등

- 다) 체납자 야간 징수독려반 편성운영 : 연중
 - 체납액 납부 독려전화 10건 이상 더하기, 문자메시지 전송 등

3) 기대효과

- 가) 고질·상습적인 악성 체납액 최소화로 선진세정 구현
- 나) 성실납세자에 대한 조세 형평성 제고 및 건전 납세풍토 조성

라. 자동차 번호판 영치팀 상시 운영(기존업무)

자동차세 체납액 근절을 위해 체납차량 번호판 영치팀을 상시 운영함으로써 지방세수를 안정적으로 확보하고자 함

1) 추진방침

- 가) 자동차 체납액 근절을 위한 체납차량 조사
- 나) 무단방치 차량 등 자동차세 체납원인을 철저히 분석

2) 추진계획

- 가) 첨단장비의 업그레이드로 체납차량 색출 번호판 영치
 - 차량탑재형 양방향 영상인식기 활용
 - 주·야간 전담팀 운영 : 2개팀, 야간전담반은 월1회 이상 실시
- 나) 고질·고액 체납차량에 대한 행정처분 강화
 - 고급·고액 자동차세 체납자의 초고지 및 실질 운행자 정밀추적
 - 번호판 영치 및 차량 인도명령 등 누락 없는 체납처분 확행
- 다) 단순체납차량에 대한 영치예고로 민원발생 예방

3) 기대효과

- 가) 정확하고 공정한 체납처분으로 지방세수 증대
- 나) 성실납세자와의 조세형평성 제고로 조세질서 확립

마. 지방 세외수입 신규세원 발굴 확충 (기존업무)

지방재정 3대 재원의 하나인 세외수입이 세입규모의 30%를 차지하고 있어 신규세원 발굴 및 징수율 제고로 자주재원 확충에 기여

1) 추진방침

- 가) 세외수입 관리의 체계화 및 신규세원 발굴
- 나) 세외수입 운영 우수 지방자치단체 벤치마킹

2) 추진계획

- 가) 신규 세외수입원 발굴 및 수수료·사용료 현실화 추진
 - 우수 자치단체 벤치마킹 및 연구과제 발표대회 개최
- 나) 세외수입 체납액 징수율 제고
 - 반기별 징수대책 보고회 운영으로 부서장 관심도 제고
- 다) 세외수입 정보시스템 사용자 교육 실시 : 년 2회

3) 기대효과

- 가) 세외수입 관리운영강화
- 나) 신규세원 발굴로 지방세입 확충에 기여

제5절

재무관리

1. 회계관리

회계관리는 행정을 수행하는데 있어서 요구되는 공공욕구를 충족시키기 위하여 필요한 재화와 용역을 조달, 관리, 사용하는데 따른 모든 경제 활동에 관한 경리 절차 작용이라고 할 수 있다.

오늘날 행정수요가 날로 확대되고 증가함에 따라 회계관리의 중요성은 더욱 커지고 있으며 한정된 재원으로 어떻게 하면 효율적으로 행정수요를 충족시킬 수 있을 것인가 하는 문제가 말로 지방재정 운영에 있어서 당면한 주요 현안과제라 할 수 있다.

〈결 산〉

지방자치단체의 결산은 예산과정의 마지막 단계로 1회계연도의 세입·세출·예산·채권·채무 등의 1년간 집행실적을 예산과목 구조 등에 따라 일정한 형식으로 계산·기록·정리함으로써 당초 예산과의 괴리정도, 재정운영성과 등을 체계적으로 분석할 수 있고 그 결과를 다음연도의 예산편성과 재정운영에 환류하고 필요한 정보를 제공하는 행위를 말한다.

목포시의 2010회계연도 세입·세출결산 현황은 아래와 같다.

가. 2010회계연도 세입·세출결산 개요(총괄)

(단위 : 백만원)

회 계 명	예산현액	세입 결산액	세출 결산액	이월액	집행잔액
계	609,481	613,828	527,040	60,122	26,666
일 반 회 계	494,124	496,755	436,451	46,415	13,889
기타특별회계	13,569	14,048	10,916	-	3,132
공기업특별회계	101,788	103,025	79,673	13,707	9,645

나. 2010회계연도 세출결산(총괄)

(단위 : 백만원)

구 분		예산현액	집행액	이월액	집행잔액
계		609,481	527,040	60,122	22,319
일반회계	소 계	494,124	436,451	46,415	11,258
	일반공공행정	20,358	19,273	-	1,085
	공공질서및안전	1,437	1,382	-	55
	교육	14,751	14,331	79	341
	문화및관광	54,499	389,742	14,447	1,310
	환경보호	32,216	27,682	4,280	254
	사회복지	165,392	158,446	3,165	3,781
	보건	9,361	9,222	-	139
	농림해양수산	30,611	18,918	11,424	269
	산업,중소기업	17,146	15,155	1,560	431
	수송및교통	28,765	26,495	1,795	475
	국토및지역개발	49,745	39,140	9,665	940
	예비비	1,118	-	-	1,118
	기타	68,725	67,665	-	1,060
특별회계	소 계	115,357	90,589	13,707	11,061
	상수도사업	27,900	20,770	-	7,130
	하수도사업	38,400	30,430	7,011	959
	공영개발사업	35,489	28,472	6,696	321
	주택사업	769	37	-	732
	교통사업	8,061	6,730	-	1,331
	의료보호	4,365	4,149	-	216
	기반시설	373	1	-	372

2. 계약업무

가. 처리 절차

계약은 공개경쟁입찰 방식이 기본원칙이며 일반 경쟁 입찰은 전자입찰을 통하여 공고에서 개찰까지 이루어지고 있다.

「계약업무 처리 흐름도」

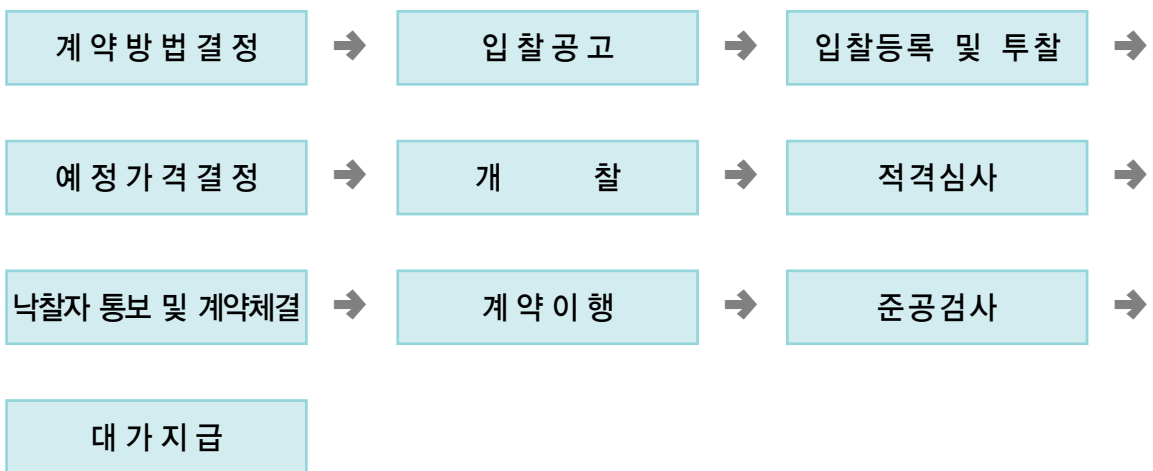

나. 계약방법

1) 전자입찰

가) 대 상 : 추정가격 2천만원 초과한 공사, 용역, 물품

나) 공고방법 : 나라장터(www.g2b.go.kr), 게시공고

다. 입찰참가 방법

기존에는 발주처에 직접 방문하여 입찰등록을 하고 투찰을 하였으나, 2002. 1월부터 전자입찰 제도를 도입하여, 모든 입찰을 전자입찰로 진행함 으로서 업체에서 발주기관을 직접 방문할 필요가 없으며, 조달청에 업체등록을 한 후 전자입찰방식으로 입찰에 참가할 수 있다.

3. 물품관리

가. 2010 물품관리 현황

1) 물품 수급관리 실적

2009년도말 보유현황	2010년도 물품관리 실적				2010년도말 보유현황
	취 득			처분 또는 양 여	
	계	구매	양도		
675	94	94		55	714
6,456,221	451,502	451,502		251,937	6,655,786

※대상물품 : 정수 대상물품 32

나. 2011 물품 수급관리 계획

행정목적 수행을 위하여 필요로 하는 주요물품의 운용수량을 미리 배정하여 그 범위 내에서 취득하고 사용함으로써 과소 또는 과다 보유를 막기 위한 것으로 중요 물품(정수물품)에 대하여 연간 수급관리 계획을 수립 시행하여 신규 수요 및 노후물 품 교체 등 물품 수급관리에 적정을 기하고 있다.

(단위 : 개/천원)

2010년도말 보유현황	2011취득계획				2011처분계획				2011년도 말 보유현황
	소계	구입	관리 전환	기타	소계	매각	폐기	관리 전환	
714	29	29			7	2		5	736
6,655,786	407,486	407,486			55,887	47,001		8,886	7,007,385

4. 국·공유 재산관리

가. 재산현황

시에서 관리하는 국·공유재산은 총 16,756필지 14,639천㎡이며 재산 소유자별 현황은 다음과 같다.

1) 국유재산

국유재산은 4,998필지 2,618천㎡이며 기획재정부 소관 재산이 2,324필지 720천㎡이며 국토해양부 소관재산이 2,535필지 1,644천㎡, 농림수산식품부 소관재산이 139필지 254천㎡이다.

국유재산 중 기획재정부 소관재산은 모두 일반재산으로서 사유건물이 점유하고 있는 대지 및 농경지, 잡종지 등이며 국토해양부 및 농림수산식품부 소관재산은 행정재산으로서 대부분 도로, 하천, 제방, 구거, 유지등 공공용지로 이용되고 있다.

2) 공유재산

공유재산은 총 11,758필지 12,021천㎡중 일반회계 8,983필지 7,698천㎡ 특별회계 2,775필지 4,323천㎡이며 일반회계 재산으로 이용하는 행정재산은 8,086필지 7,547천㎡, 일반재산 897필지 151천㎡이다.

특별회계 재산은 상수도 1,770필지 2,316천㎡, 하수도 98필지 272천㎡, 주택 34필지 4천㎡, 교통 54필지 40천㎡, 도시개발 819필지 1,691천㎡로 공유재산으로 이용되고 있다.

5. 청사관리

가. 개 요

1) 시청사 현황

가) 위 치 : 목포시 용당동 1188-2번지

나) 구 조 : 철근콘크리트조

다) 규 모

- | | |
|-----------------------|------------------------|
| (1) 대지면적 : 15,375.60㎡ | (2) 연 면 적 : 17,238.26㎡ |
| (3) 본 관 : 7,902.31㎡ | (4) 민 원 동 : 6,181.41㎡ |
| (5) 의 회 동 : 2,615.95㎡ | (6) 부속건물 : 538.59㎡ |

나. 2010 업무추진성과

1) 시청사 옥상녹화사업 추진

가) 조성면적 : 본관동 3층 옥상 385.19㎡, 민원동 3층 옥상 190.37㎡

나) 사업내용 : 옥상방수, 하부 배수관 및 여과투수시트 설치, 데크시설 및 자연석 산책로 조성, 자동관수설비, 정원등 설치, 조경수 2,100주 식재

다) 사업효과

- (1) 옥상녹화로 복사열이 감소되어 사무실 냉·난방 절감 효과
- (2) 회색도심 속에서 녹색허파로의 역할을 통해 이용객에게 휴게장소 제공

2) 시청 야외주차장 태양광 발전설비 설치

가) 사업개요

- (1) 위 치 : 목포시청사내 야외 주차장
- (2) 사업량 : 태양광 발전설비 1식(시설용량75.9kW)
- 구성설비 : 집열판(모듈), 인버터, 지지 구조물 등

나) 사업효과

- (1) 예상발전량 : 284,700Kwh(65Kw × 12h × 365일, 청사전력 소비량의 17%)
- (2) 연간 절감액 : 284,700Kwh × 110원 = 31,317,000원
- (3) 고유가시대 신재생에너지 활용으로 청사 내 에너지 절감 기대

3) 시청사 에너지절약사업 추진

가) 사업추진 현황

- 민원동 노후 보일러 교체
- 복도, 계단 전등설비 인체감지센터 설치
- 본관동 노후 냉, 온수기 교체
- 민원동 지하 수전실 노후 변압기 교체
- 노후 전동기 교체
- 민원동 연결통로 자외선 차단 필름 설치

- 고효율 LED 전등 교체
- 최대 피크전력 제어시스템 설치(냉, 난방기기 제어)
- 전전형 멀티탭 설치(대기전력 차단 콘센트)

나) 사업효과

- 기후변화 시대에 적극 대응하고 고유가 에너지절감을 위해 청사 에너지 소비원의 효율적 관리로 저탄소 녹색성장 국정과제 실현
- 청사에너지 사용실태 정밀진단 결과를 토대로 에너지 절약효과가 큰 사업위주 시범사업 추진, 지자체 청사 에너지절약 파급 확산 도모

4) 동청사 및 시 청사환경개선

- 가) 노후에 따른 사무집기(책상, 파티션등) 재배치
- 나) 동청사 환경개선(동명동외 16개동)
- 다) 시청사 내·외부 리모델링 및 노후설비 교체

다. 2011 추진계획

1) 시 청사 외벽단열사업 추진

- 가) 시청사가 준공된지 오래되어 외벽타일 퇴색과 창틀누수 등 노후될 뿐만 아니라 열손실이 많아 지식경제부 국비보조 사업을 지원받아,
- 나) 청사 외벽단열창호와 외벽복합판넬을 설치하여 에너지를 절감하고 기후변화 및 고유가 등 국제적 에너지 환경에 능동적으로 대처코자 함

2) 시청사 에너지 절약사업 추진

- 가) 저탄소 녹색성장 실현을 위해 지방자치단체 청사 에너지절감 목표관리제 시행에 따라 적극적인 절감대책 수립, 공공부문의 솔선실천을 통해 범시민 에너지절약 의식 확산에 기여코자,
- 나) 청사 사무실 LED 전등 교체, 냉, 온수기 대기전력 센서 설치, 전등 스위치 결선 보완, 대기전력 차단 콘센트를 설치, 냉난방 가동 일수 단축등을 추진

하여 온실가스 감축과 청사 전력사용량을 절감하고자 함

3) 동 주민센터 청사 노후시설 개선

가) 노후 동 청사의 시설개선을 통한 단기적 재정지출과 일자리 확보 정부시책에 따라 추진코자 함

라. 향후발전방향

시 청사와 동청사의 노후 시설물에 대한 예상되는 사무환경 불편을 사전에 대비하여 청사 사무환경 유지관리에 만전을 기하고, 청사 에너지절약 절감 대책을 수립하여 정부의 저탄소 녹색성장 실현에 적극 대처코자한다.

제6절

정보통신

1. 정보화

가. 시정의 정보화

1) 추진목표

정보화 시대에 부응, 각종 행정정보를 데이터베이스화하여 행정 자료의 공동 활용으로 업무의 신속성과 효율성을 향상시켜 열린 행정을 구현함과 아울러 주민이 지역내·외의 각종 정보를 신속·정확하게 접할 수 있도록 지역정보 제공 시스템을 확대 운영, 대민서비스 향상을 통한 생활의 편의 증진은 물론 지역경제 활성화를 도모하는데 있다.

2) 기본방향

정보화추진본부(시청전산실)를 중심으로 부서별 행정정보화 업무를 종합·체계화하여 공동 활용할 수 있는 기반을 조성하며, 행정안전부의 표준 프로그램 및 자체 프로그램을 개발하여 각 부서 행정업무의 정보화 촉진으로 신속·정확을 기해 대민서비스의 질을 향상시키고, 정보화교육장 8개소에서 지속적인 정보화교육을 실시하여 시민의 정보화 마인드를 향상 시킬 수 있도록 적극 추진한다.

3) 기본현황

가) 전산화 현황

2010. 12. 31현재 (단위 : 대)

업 무 명	활 용 업 무	주 관 부 서
서울행정시스템	• 주민, 민원, 차량, 지적, 보건복지, 지역산업, 농촌, 환경, 재세정, 건축, 위생행정 등 8개 업무	정보통신과
전자결재시스템	• 문서처리의 일련과정을 전산처리 • 전자우편·게시판	정보통신과
인터넷홈페이지	• 시정소식, 시정통계 등 행정정보제공 및 민원처리	정보통신과
문화관광홈페이지	• 문화관광정보제공	관광기획과

업 무 명	활 용 업 무	주 관 부 서
재정관리시스템	• 예산편성, 배정, 자금배정, 경리지출, 결산관리	기획예산과, 회계과
한국토지정보시스템	• 용도지역지구, 토지거래, 공시지가, 개발부담금, 부동산중개업, 외국인 토지관리 전산화	민원봉사실 도시계획과
인사행정시스템	• 인사 관련 자료 데이터베이스화 • 인사통계작성 및 조회 • 공무원 급여 관리	자치행정과 회 계 과
지방세정보시스템	• 지방세 부과 및 징수(취득, 등록면허 등)	세 정 과
정부회계관리시스템	• 국공유재산관리, 물품공사관리, 국비·일상경비세출관리	회 계 과
재산지기21	• 재산관리	회 계 과
팩스민원 프로그램	• 호적 등본 외 219종	민원봉사실
건축행정시스템	• 건축신청/허가 등 건축행정전반전산화	건축행정과
부동산거래관리시스템	• 부동산거래관리	민원봉사실
상하수도요금관리	• 상하수도 요금관리	상하수도행정과
방재관리시스템	• 재해 상황 관리	재난관리과
기성위성수신시스템	• 기상현황 위성수신	재난관리과
보건정보시스템	• 보건정보	보건사업과
공간정보시스템	• 지하매설물 전산DB구축	도시계획과

나) 전산교육

2010. 12. 31현재 (단위 : 명)

계	2006년이전	2007	2008	2009	2010
122,775	70,441	8,718	6,245	17,921	19,450

나. 2010년 추진성과 업무

1) 시군 정보화 공통기반시스템 구축

가) 사업기간 : 2006. ~ 2011.

나) 사업규모 : 서버5대, S/W 12종 등

다) 사업내용 : 7개 시스템(재정, 인사, 세정, 건축, 새올행정, 주민서비스, 재난 관리)을 공통으로 운영할 수 있는 기반시스템 구축

라) 총사업비 : 760,000천원(국비 300,000, 시비 460,000)

2) 행정정보보호를 위한 네트워크 접근제어 시스템 구축 (1단계)

가) 사업기간 : 2010. 5 ~ 7

나) 사업규모 : NAC인증서버 1대, 정책집행서버 3, 인증클라이언트 2000COPY

다) 사업내용 : 「정보통신보안업무규정」 제17조에 의거 행정정보망의 접근권한이 없는 비인가자에 의한 정보유출사고 방지 및 행정정보시스템의 무단접근 실시간 감시·통제 관리시스템 구축

라) 사 업 비 : 90,000천원

3) 정보화 마을 운영 지원

가) 사업기간 : 2010. 1. ~ 12.

나) 사업대상 : 2개 마을(울도지구식감마을, 연산동 장아찌 마을)

다) 사업내용 : 프로그램관리자지원, 포장지 개발 및 전자상거래 시행, 주민정보 화교육

라) 사 업 비 : 32,064천원 (도비13,200천원, 시비18,864천원)

4) 디지털시대를 열어갈 시민 정보화교육 실시

가) 교육기간 : 2010. 1. ~ 12.

나) 교육장소 : 시 전산교육장, S/W기술교육장, 연동·부흥·옥암·이로·원산·삼학·용해동 인터넷사랑방 등

다) 교육인원 : 19,260명

- 라) 교육내용 : 컴퓨터 기초, 인터넷, E-mail, 홈페이지제작 등
- 마) 교육강사 : 공무원, 시간강사, 공익·공공근로요원, 자원봉사자 등

5) 직원 PC이용 경진대회 개최

- 가) 개최일 : 2010. 7. 벤처빌딩 S/W기술교육장
- 나) 참가인원 : 29명(전산직 제외)
- 다) 경진분야 : 문서작성, 통계표작성, 파워포인트작성, 인터넷 정보검색
- 라) 대회결과 : 분야별 우수자 9명(표창)

6) 저소득층 모·부자가정 정보이용환경 지원

- 가) 사업기간 : 2010. 1. ~ 12.
- 나) 대상 : 모·부자가정 세대 중 저소득층 32세대
- 다) 사업비 : 11백만원(회선료)

다. 2011년 추진계획

1) 시군 정보화 공통기반시스템 구축

- 가) 사업기간 : 2006 ~ 2011(5년 리스)
- 나) 사업규모 : 서버 5대, S/W 12종 등
- 다) 사업내용 : 7개 시스템(인사,세정,재정,건축,새울행정,주민서비스,재난관리)을 공통으로 운영할 수 있는 기반시스템 구축
- 라) 금회사업비 : 75,000천원 (국비 30,000, 시비 45,000)

2) 새울행정시스템 이용활성화 추진

- 가) 추진기간 : 2011. 1 ~ 12
- 나) 구축현황 : 28개 업무 (주민등록, 차량, 지적 등)

다) 추진내용 : 현장행정지원 적용, 이용자 교육 및 시스템 활용 편의성 제고 등 행정업무의 생산성 향상과 주민이 신뢰하고 만족하는 서비스를 제공하기 위해 이용활성화를 추진

3) 행정정보시스템 노후장비 교체

가) 추진기간 : 2010년 ~ 2013년(3년 리스)

나) 추진내용 : 행정정보시스템 1,2단계(주민등록, 지적, 축산, 산림, 지역개발, 재세정, 농촌, 수산, 도로교통, 문화체육, 환경, 무인민원발급기, 전자민원) 서버 및 디스크 노후로 최신장비로 교체

다) 금회사업비 : 77,000천원(국비 25,000 시비 52,000)

4) 행정정보망 노후 암호화장비(VPN) 및 L4스위치 교체 계획

가) 사업기간 : 2011. 3. ~ 4

나) 사업규모 : VPN 1식, L4 4대

다) 사업내용 : 행정정보망 성능저하 및 노후 장비의 장애발생으로 대민서비스 중단 및 정보유출 등 피해를 사전에 예방하고 안정적이고 효율적인 시스템 운영을 위하여 노후 네트워크 장비 교체

라) 사업비 : 120,000천원

5) 시홈페이지 웹서버, 웹방화벽 구축

가) 추진기간 : 2011. 3 ~ 4월

나) 사업내용 : 웹서버1대, 웹방화벽 1대 구축

다) 사업비 : 130,000천원

6) 정보화마을 운영 지원 확대

가) 사업기간 : 2011. 1. ~ 12.

나) 대상마을 : 2개 마을 (울도 지주식 김마을, 연산동 장아찌마을)

다) 사업내용 : 프로그램 관리자 지원(정보화교육, 전자상거래활성화), 운영비 지원(인터넷 회선료, 특산품 판매 택배비)

라) 사 업 비 : 30,173천원(국비 10,560, 도비 6,600, 시비 13,013)

7) 디지털시대를 열어갈 시민 정보화교육 실시

가) 교육기간 : 2011. 2. ~ 12.

나) 교육장소 : 시 전산교육장, S/W기술교육장, 연·원산·삼학·만호·이로·
옥암·부흥동 인터넷사랑방 등

다) 신청자격 : 학생, 지역주민 등 목포시민이면 누구나 신청 가능

라) 교육내용 : 컴퓨터 기초, 인터넷, E-mail, 홈페이지제작 등

마) 교육강사 : 공무원, 시간강사, 공익·공공근로요원, 자원봉사자 등

8) 정보화능력 경진대회 실시

가) 시민 PC이용 경진대회 (2011. 10.)

(1) 경진분야 : 7개 분야(초·중·고등부, 주부·청·장년부, 실버부)

(2) 경진내용 : 문서작성, 통계표작성, 인터넷 정보검색

(3) 수상계획 : 분야별 우수자 21명

나) 직원 PC이용 경진대회(2011. 10 ~ 11월)

(1) 경진대상 : 희망공무원 (전년도 수상자 및 전산직 제외)

(2) 경진내용 : 문서작성, 통계표작성, 인터넷 정보검색, 정보상식, 파워포인트작성

(3) 결과조치 : 우수공무원 상장 및 부상

라. 향후 발전방향

지역주민의 삶의 질 향상과 소득창출로 이어질 수 있는 정보화마을 운영 활성화를 위한 사업을 개발하고, 지역주민을 위한 다양한 정보화교육과 각종 정보화 대회 개최로 정보 활용 붐을 조성하고, 기 구축된 정보시스템 운영 활성화로 행정능률제고 및 시민감동 전자시정을 구현하도록 노력한다.

2. 정보통신 운영

가. 개 요

21세기 지식정보화 시대의 정보통신 환경 변화에 적극 대응하기 위하여 노후된 통신장비의 교체를 추진하는 한편 다양한 멀티미디어 서비스 제공함은 물론 첨단 U-city 건설의 기반을 마련 한다.

나. 기본현황

1) 회선구성현황

구 분	회선내역						일반 전화	합계
	전화	DATA	방송	FAX	핫라인	기타		
도회선		3	1	1	2	14		21
동	95	22	22	27	·		22	188
사업소	173	13	22	25	·	·	36	269
관내	36			4	·	2	17	59
본청	788		1	53		37	62	941
합계	1,092	38	46	110	2	53	137	1,478

2) 통신운용 장비 현황

(단위 : 대)

구분	장비명	기종및모델	제조회사	용도	설치일	수량	설치장소
1	전자교환기	IP-ATM	삼성전자	행정통신망운용	05.12	1	통신실
2	FAX보안장비	NX-02R	삼성전자	비밀문서 송·수신	07.08	1	통신실
3	광가입자 전송장비	FM-260	삼성전자	전용회선수용	08.10	3	통신실
4	중앙배선반(MDF)	노출철가형	유달통신	통신회선수용	93.10	1	통신실
5	영상방송동보시스템	동영상방송 및 영상코덱시스템	오에이전자	사업소,동영상방송용	06.03	1	통신실
6	공시청및CCTV시스템	CCS-5A	삼성전자	주요행사실과중계	96.01	3	통신실
7	경비CCTV	CCI-140	삼성전자	본청내,외곽경비용	05.11	1	숙직실의회
8	영상회의시스템	코덱장비외	한국폴리콤	영상회의용	07.08	1	영상회의실

다. 2010 추진성과 및 업무

1) 정보통신 사용 전 검사 실시

민원인의 편의를 도모하고 최상의 정보통신 환경 조성과 첨단 정보통신 인프라 구축을 위해 정보통신 사용 전 검사를 지방자치단체로 이양하여 정보통신과에서 실시하고 있다.

가) 정보통신 사용 전 검사 : 법정기일14일에서 3일로 최대단축

나) 사용 전 검사 : 214건 접수, 214건 검사완료

2) 소외계층 공부방 IPTV설치

가) 추진방침

○ 소외계층 교육환경 개선을 위해 지역아동센터에 IPTV 설치

○ 자원봉사 학습교사로 하여금 수준별·개인별 학습지도

나) 설치개요

○ 시 기 : 2010. 4

○ 사업비 : 28,160천원

– 42인치LCD TV 880천원×31대=28,160천원

○ 설치장소 : 꿈나무 외 30개소

다) 내 용

○ IPTV시청을 위한 디지털 LCD TV구입설치 완료

○ 학습교사(멘토) 지정 지속적인 학습방법 지도 등 운영방안 마련

라) 기대효과

○ 저소득 소외계층 아동과 청소년들이 방과 후 체계적인 학습지원으로 사교육비 경감 유도, 교육격차해소로 공교육 내실화에 기여

3) 청사 음향·영상장비

가) 사업개요

- 사업기간 : 2010. 4
- 사업비 : 50,000천원
- 사업내용
 - 회의실, 상황실 음향장비 보완
 - 영상 중계용 비디오믹스 구입
 - 상황실 회의용 마이크시스템 구입

나) 기대효과

- 생동감 있는 회의 실황 중계로 행사진행 효과 극대화
 - ※ TV화면의 다양한 장면 연출효과
- 첨단 음향·영상장비 구축으로 신속한 행사지원라) 기대효과

라. 2011 업무추진계획

1) 정보통신 민원업무 시스템 구입설치

가) 추진방침

- 시·도 정보통신공사업시스템 시·군·구 확산사업에 따른 연계
- 업무관리의 정보화 기반 조성으로 업무처리의 표준화 및 통일성 강화
- 관련기관 및 내부 행정시스템 연계를 통한 종합적인 업무처리

나) 추진계획

- 추진기간 : 2011년 3월 중
- 설치장비 : 정보통신민원 연계시스템 서버외 4식(전국자치단체 연계)
- 설치장소 : 통신실
- 소요예산 : 20,000천원

다) 기대효과

- 사용 전 검사필증 인터넷 발급 등을 통한 원스톱 민원행정 및 처리기간 단축
- 민원사무의 전산화를 통해 자료관리의 효율성 및 데이터베이스 통합화
- 홈페이지를 통한 민원처리 진행 상황 조회를 통한 민원만족도 제고
- 유비쿼터스 업무 환경 구현을 통한 업무처리의 간소화

마. 발전 방향

- 1) 행정통신 시설(망)의 완벽한 운용관리로 정보통신 소통을 원활히 함은 물론 정보통신 기술 발전 추세에 대한 신속한 대응 태세를 확립하기 위하여 지속적인 노력이 필요하다.
- 2) 이에 따라 매주 1회 이상 자체 통신시설에 대한 정기점검 실시, 정보 통신 교육 기관을 통한 신기술 배양 및 교육 등을 이수하며,
- 3) 또한 민원인의 편의를 향상시키고 고객감동서비스 실천을 위해 정보 통신 사용 전 검사 업무처리에 있어 법정처리기한이 14일에서 3일로 기간을 단축 최대의 고객만족 서비스 제공

제7절

자치행정

1. 행정조직

가. 조직관리

1) 개 요

최근 경제난 극복을 위한 일자리창출 및 저탄소 녹색성장 등 국정 기조를 반영하는 등 지방행정환경 변화에 따른 신속한 대응체계를 구축하기 위한 조직을 운영하고자 하였다.

이를 위해 조직진단을 통해 신규 행정수요 발생분야와 기능쇠퇴 분야의 인력을 조정함으로써 기구·인력 운영에 따른 추가 경비부담을 최소화하고 경제난 극복을 위한 조직을 보강하면서, 유사·중복된 업무는 과감히 통합·감축하는 등 총액인건비 내 규모의 공무원 수를 유지하고자 노력을 하였다.

나. 기구 및 정원 현황 (2010. 12. 31기준)

- 1) 기구현황 : 1실 5국 25과 1직속기관 2단 7사업소 22동
- 2) 정원현황 : 1,090명 (일반직 825, 기능직 244, 별정직 3, 정무직 1)

다. 효율성 있는 기구 조정

- 1) 대통령령으로 정하던 지방공무원 종류별·직급별 정원책정기준을 자치단체 조례로 정하도록 변경됨에 따라 타 자치단체와의 형평성 및 우리시 특수성, 총액인건비를 감안하고,
- 2) 그동안 여러 차례에 걸친 조직개편으로 조직이 안정되게 운영되고 있으므로 과단위 이상 기구개편 없이 경제난 극복에 주력하기 위한 담당단위 위주 조직개편을 단행하였다.
- 3) 기본방향으로 ① 정부의 저탄소 녹색성장 국정기조 방향 반영 ②실업대책, 일자리 창출 등 지역경제 활성화를 위한 기능 확대 ③시민위주의 행정수요 창출, 유사중복·기능쇠퇴 분야축소 및 통·폐합으로 날로 증대하는 행정수요에 능동적으로 대처하고 최소한의 인력을 증원하는 비용절감 차원에 비중을 두었다.

4) 주요 개편내용은

- ▶ 현 행 : 5국 1실 25과 / 1보건소 / 2단(6과) 7사업소 / 22동
- ▶ 개 정 : 5국 1실 25과 / 1보건소 / 2단(6과) 7사업소 / 22동
- ▶ 증 감 : 변동없음

- 가) 경제난 극복을 위한 행정력 집중을 위해 주민생활지원과에 「**고용지원**」 담당 신설
- 나) 저소득층의 건강, 보육, 교육, 복지수요를 연계, 다양한 복지서비스 제공을 위해 사회복지과에 「**드림스타트**」담당을 신설
- 다) 학교급식센터의 원활한 설립과 업무의 일원화를 위해 농상과 학교급식 식재료지원 업무를 평생교육과로 이관, 「**학교급식**」담당 신설
- 라) 생활체육대회 등 각종 체육대회 지원을 위한 스포츠산업과 「**생활체육**」 담당 기능 신설
- 마) 운수허가 업무 증가로 인한 업무 분담을 위해 교통행정과에 「**대중교통**」전담 관리 기능 신설
- 바) 녹색성장 프로젝트 총괄, 탄소 포인트 제도 등 국정기조를 반영하기 위해 환경과에 「**기후변화**」 기능 신설
- 사) 평생학습업무의 일원화를 위해 업무성격이 비슷한 「**평생학습**」담당과 「**평생학습센터**」 담당 통합
- 아) 학교급식 식재료지원 업무의 평생교육과 이관에 따른 업무량 감소 및 친환경 농업의 유통개선 등 중점추진을 위해 「**농산물유통**」담당과 「**친환경농업**」담당을 통합
- 자) 주정차 단속시 주차장관리 업무와 연계 추진을 위해 「**교통지도**」담당과 「**주차장**」담당을 통합

5) 정원조정 내역

< 직 종 별 >

구 분	계	정무직	1~9급	연구·지도직	기능직	별정직	고용직
조정전	1,073	1	807	18	244	3	-
조정후	1,090	1	821	17	248	3	-
증감	17	-	14	△1	4	-	-

< 기 관 별 >

구 분	계	본 청	의 회	보건소	사업소	동	비 고
합계	1,090	530	22	64	292	182	

< 직 급 별 >

구분	계	정무	일 반 직									연구	지도	별정	기능	고용
			소계	3급	4급	5급	6급	7급	8급	9급						
계	1,090	1	821	1	9	68	205	267	193	78	14	3	3	248		
본 청	530	1	406	1	4	24	111	152	82	32		3	2	118		
의 회	22		14		1	3	3	6	1					8		
보건소	64		60		1	3	11	15	25	5				4		
사업소	292		171		3	16	54	40	41	17	14		1	106		
동	182		170			22	26	54	44	24				12		

2. 인사관리

가. 인사관리 현황

인사관리 기본방향은 전문성과 능력을 갖춘 책임자를 적재적소에 배치함으로써 경직된 인사체계를 개선하여 조직을 활성화함으로써 능동적인 봉사행정을 실현하고 지방화시대에 걸맞은 공복으로서 깨끗한 공직자상 정립에 역점을 두었다. 전문적 지식과 책임감이 요구되는 직위에 대하여 직위공모제를 실시하고 종래의 획일적인 상급자 평가방식을 탈피 상급자·동료·하급자등이 참여하는 다면평가제를 실시하여 인사행정의 신뢰성을 제고하고, 지속적이고 전문적인 직무교육과 위탁교육을 실시하였다.

나. 임용·전보

- 1) 신규임용 및 퇴직 : 공무원 신규임용에 대하여는 지방공무원법 및 운영규정에 따라 투명 하고 공정한 심사를 거쳐 공개경쟁시험 등을 통해 결원을 충원하였다.

※ 2010년 신규임용 및 퇴직현황

(단위 : 명)

구 분	계	행정직	기술직	별정직	기능직	고용직	전문직	비 고
신규임용	27	22	3	-	-	-	2	
퇴 직	13	7	2	-	4	-	1	

- 2) 승진·전보 : 공정한 승진심사를 위하여 인사위원회의 심의를 거쳐 승진후보자 명부상 순위, 경력평정점수, 직무수행 능력 등을 종합적으로 고려하고 상급자·동료·하급자등이 참여하는 다면평가 등을 실시하여 공정한 인사원칙에 의해 모두 86명이 승진 임용되었다.

※ 2010년도 승진임용 및 전보현황

(단위 : 명)

구 분		계	4 급	5 급	6 급 (기능6급)	7 급 (기능7급)	8 급 (기능8급)	9 급 (기능9급)	10급	비고
계	승진	86	1	3	13	32	38	7	0	
	전보	252	5	20	74	78	54	20	1	
일반직	승진	62	1	3	10	26	22	-	-	
	전보	205	5	20	72	73	26	9	-	
기능직	승진	24	-	-	3	6	8	7	-	
	전보	47	-	-	2	5	28	11	1	
별정직	승진	-	-	-	-	-	-	-	-	
	전보	-	-	-	-	-	-	-	-	

3. 공무원 사기양양 대책 추진

가. 개 요

지방화시대에 걸맞은 전문 행정인을 양성하기 위한 전문교육 등을 전남도교육원 및 공공전문교육기관 등에 위탁교육을 실시함으로써 합리적인 사고로 세계화와 지방화를 이끌어 나갈 역량 있는 인력을 배양하였으며, 또한, 전 직원 가족동반의 날 개최로 소속감과 상호화합의 장 마련과 경제적 어려움을 겪고 있는 직원들에게 마을금고 대출을 통해 생활안정을 기하도록 하였고

본인 결혼 등 각종 애경사 시 전통 미풍양속인 상부상조의 정신 하에 축·조의금, 요양금, 전별금을 지급함으로써 직원사기 양양 도모 및 공동체 의식을 함양토록 추진하였다.

나. 2010추진성과 및 업무

1) 교 육

가. 집합 교육

구 분	계	중 앙 단 위	지방공무원교육원	기 타
계	767	237	520	
기 본 교 육	28	4	14	
전 문 교 육	739	233	506	

나. 사이버교육 및 직장교육

구 분	계	사이버 교육				직장교육	개인학습	비고
		소계	도	중앙	민간			
교육인원	6,733	2,473	938	1,531	4	4,192	68	

다. 공무원 소양 교육

교 육 명	일 시	교육연인원	비 고
계	24회	2,312명	
서남권아카데미강좌	18	1,394명	• 유명강사 초청, 다양하고 지식과 새로운 정보제공 소양교육
청렴도 향상을 위한 공직자 특별교육	2	330명	• 청렴도 향상을 위한 공직자 특별교육
장애인 인식개선 및 장애 체험 교육	1	194명	• 김대중리더십 배우기 교육
정보화교육	1	200명	• 성희롱 예방교육
저탄소 녹색성장 교육	2	194명	• 민선5기 시장철학운영을 위한 교육

2) 공무 국외여행

여행국가	여행기간	인원	비 고
호주, 뉴질랜드	2010. 2. 16~2. 23 (6/7)	7	선진외국 에너지 절약정책 및 에너지효율 향상사례
미국	2010.4. 22~4. 30 (9/10)	4	8기 중견간부양성과정 선진국 우수행정사례 벤치마킹
미국	2010. 5. 10~5. 19 (9/10)	1	유기농 생명식품산업 육성 우수시책 도입
독일, 터키	2010. 5. 10~5. 18 (8/9)	1	폐자원 에너지화 관련정책 및 시설운영실태 현지조사
싱가폴, 인도네시아	2010.5. 10~5. 15 (5/6)	1	목포신항 포트세일
호주	2010.5. 18~5. 24 (6/7)	2	마리나항만 예정구역에 대한 사업계획 수립 벤치마킹
중국	2010.5. 11~5. 20 (9/10)	1	양국간의 청소년 정책공유와 업무발전
필리핀	2010.5. 18~5. 21 (3/4)	1	신용카드 우수기업회원연수
중국	2010.6.16~6.19 (3/4)	6	2012여수박람회 성공적인 개최를 위한 상해 박람회 벤치마킹
중국	2010.7.25~8. 6 (12/13)	1	중국어전문과정 국외교육참석
일본	2010.8.30~9.4 (5/6)	2	지역 활성화와 지방재정건전화 방안 탐구를 위해 선진 자치 현장 탐방
미국	2010.9.7~9.16 (9/10)	2	2010 공공디자인 선진사례 시정 접목을 위한 해외 기관방문 현장조사
중국	2010.9.15~9.18 (3/4)	4	2012년 여수세계박람회 성공적인 개최를 위한 2010 상해박람회 벤치마킹
중국	2010.10.12~10.16 (4/5)	1	전남남북교류담당자 조중국경 지역탐방연수
중국	2010.10.17~10.20 (3/4)	1	대중(상해/호주)목포항 포트 세일 추진

여행국가	여행기간	인원	비 고
중국	2010.10.19~10.22 (3/4)	22	북경시 지방세계 제도운영 우수사례 벤치마킹
일본	2010.10.22~10.25 (3/4)	2	일본 나오시마 섬 문화예술 창작촌 조성사례 벤치마킹
미국, 캐나다, 브라질	2010.10.26~11.6 (11/12)	4	제9기 중견간부양성과정 선진국 우수행정 사례 벤치마킹

3) 후생회 지원

(단위 : 천원)

계		마 을 금 고		축 · 조의금		전 별 금	
인 원	금 액	인 원	금 액	인 원	금 액	인 원	금 액
278	1,254,736	155	1,137,000	107	16,050	25	101,686

다. 2011주요업무 추진계획

서비스 제공을 통한 시민이 만족하고 감동을 받을 수 있는 역량을 배양토록 직무 능력 향상 교육을 적극 실시하고, 인권의식 함양, 청렴교육 등의 소양교육을 지속적으로 확대 추진계획이다.

또한, 이 달의 성실공무원과 시정유공공무원, 친절공무원을 시상함으로써 자긍심 고취와 사기를 진작하여 적극적이고 긍정적인 자세로 업무에 입하도록 할 계획이다.

4. 문서관리

가. 개 요

생산·접수된 기록물을 체계적으로 관리하여 행정기관의 의사결정에 필요한 정보를 보다 효율적으로 이용토록 지원하고, 지식정보화 시대에 발맞추어 종이기록물 위주의 기록물관리 업무를 지양하고 전자정부 추진에 따른 기록관리시스템으로 전환하여 비전자적으로 생산 접수된 기록물까지도 전자적으로 관리함으로써 기록물의 체계적인 관리 및 효율적 활용을 기하겠다.

나. 2010 추진성과 및 업무

1) 보존문서 현황

(단위 : 권)

기관별	보존기간별	총계	1년	3년	5년	10년	30년	준영구	영구
계		78,372	630	15,681	34,428	10,140	2,260	3,066	12,167
본청·사업소		47,378	312	7,548	23,301	5,911	2,177	2,853	5,276
동		30,994	318	8,133	11,127	4,229	83	213	6,891

2) 2010년 생산문서 현황

(단위 : 권)

기관별	보존기간별	총계	1년	3년	5년	10년	30년	준영구	영구
계		7,879	153	2,730	3,401	740	29	755	71
본청·사업소		5,965	122	1,857	2,695	445	28	751	65
동		1,989	31	871	706	295	1	4	6

다. 향후발전방향

기록물의 전자적 생산 및 관리를 위해 가능한 종이문서 생산은 억제하고 2003년 이전의 종이기록물의 전자적 관리를 위해 목록화 및 스캐너 작업을 통하여 기록물의 편리한 검색을 효율적 활용을 제고할 계획이다.

5. 태평양전쟁전후 국외 강제동원 희생자등 지원관련 위로금등 지급 신청 접수

가. 목 적

1) 75년 정부보상의 미흡함을 보완하는 의미에서 국가가 도의적·인도적 차원의 지원 대책을 마련하여 태평양전쟁 전후 국외 강제동원희생자와 그 유족 등에게 위로금 등을 지원

나. 추진개요

- 1) 접수기간 : '08. 9. 1 ~ '10. 6. 10
- 2) 지급대상
 - 가) 희생자 : 사망자, 행방불명자, 부상자
 - 나) 생활자중 생존자
 - 다) 미수금 피해자
- 3) 신고자격 : 지급대상의 본인 또는 유족

다. 추진상황

- 1) 접수 현황(2008년~2010년)

접수건수	대 상					동 원 유 형			
	사망	행불	부상	미수금	의료 지원금	군인	군속	노무자	기타
175	34	11	51	47	32	36	68	71	0

※ 전국 62,721건, 전남 6,245건

라. 향후 추진계획

- 1) 위로금 등 신청접수 및 일제강점하강제동원피해자 대상 접수 안내

6. 깨끗한 공한지 관리 및 정비

가. 목 적

- 1) 시내 공한지를 대대적으로 정비하고 체계적인 공한지 관리를 통해
- 2) 깨끗하고 아름다운 목포를 가꾸고 저탄소 녹색성장에 기여

나. 사업개요

- 1) 추진시기 : 연 중
- 2) 정비대상 : 412필지, 185,725m²
 - 꽃밭 57, 주차장 87, 작물재배 192, 나대지 48, 건물신축 26
- 3) 참 여 : 동 주민자치위원회 등 자생조직 및 기관·단체, 시민

다. 추진성과(2010)

- 1) 쓰레기, 잡초, 작물정비 정비 : 386필지 178,222m²
- 2) 도시미관을 위한 꽃밭 조성 : 59필지 23,256m²
- 3) 도시미관을 위한 가림막 설치 : 15개소 438m
- 4) 임시주차장 조성 : 87개소
- 5) 공한지 정비를 위한 장비 임차 : 6대
- 6) 각종 행사대비 공한지 정비 추진 : 8회, 10,000여명
- 7) 주민참여 홍보 및 안내판 제작 설치 : 17개소

라. 2011 추진방향

1) 공한지 일제정비 추진

- 가) 정비대상 : 386개소, 178,223m²
- 나) 정비기간 : '11. 3. 21 ~ 4. 30
- 다) 동 자생조직, 주민, 기관·단체 참여
- 라) 추진방법 : 장비·펜스 지원, 쓰레기, 작물 등 집중 정비

2) 각종 행사대비 공한지 일제정비

- 가) 4월 : 새봄맞이 공한지 일제정비
- 나) 8월 : 해양문화축제
- 다) 9월 : 은빛 갈치 축제 대비
- 라) 10월 : 시민의 날 행사 대비, F1국제자동차경주대회 대비

7. 친절·질서·청결 목포사랑 시민운동 추진

가. 목 적

- 1) 2010 F1 코리아그랑프리의 성공적 개최 지원과 나아가 세계적인 해양관광중심 도시로 도약을 위해
- 2) 선진시민의식 운동인 친절·질서·청결의 목포사랑 시민운동을 적극 전개하여 살기 좋은 목포 건설에 기여

나. 사업개요

1) 추진시기 : 연 중

2) 분야별 추진계획

가) 친절분야 : 운전자 친절운동 전개, 자영업 종사자 친절 교육, 시민친절운동 전개, 친절한 관청 만들기 운동

나) 질서분야 : 기초질서 지키기 캠페인 전개, 불법 주·정차 안하기 운동, 청소년 봉사 활동단 운영, 어린이 교통안전 교육 실시

다) 청결분야 : 목포사랑 청결의 날 운영, 공한지 정비, 불법광고물 정비추진, 깨끗한 바다 가꾸기, 친환경 하천 가꾸기, 클린업 타임제 운영 등

3) 참여대상 : 전 시민, 기관·단체, 자생조직 등

다. 2010추진성과

<친절 교육 부문>

- 1) 통장 친절 교육 : 3. 16(화), 538명
- 2) F1대회관련 관광업계 종사자와 대화 및 친절교육 : 8. 30(월) 22명
- 3) 추석맞이 F1대회 대비 친절 캠페인 : 9. 21(화), 34명

- 4) F1대회 대비 운수종사자 친절 실천 결의대회 : 9. 30(목) 250명
- 5) 목포사랑 시민운동 직원교육용 홍보책자 제작 배부 : 2월중 200부

<질서, 청결 부문>

- 1) 친절·질서·청결 2010 목포사랑 시민운동 추진계획 통보
- 2) 목포사랑 시민운동 질서, 청결 캠페인 추진 : 3. 25(목) 1,290명
- 3) 친절·질서·청결 목포사랑시민운동 청결활동 : 4. 26, 800명
- 4) F1대회 대비 거리교통질서 캠페인 추진 : 7. 12(월), 200명
- 5) F1대회 대비 시민 거리질서 캠페인 : '10. 7 ~ 10, 2,112명
- 6) 해양문화축제 및 F1대회 청결활동 : 7. 27(화), 600명
- 7) 평화광장 해상쓰p기 수거활동 : 8. 26(목), 200명
- 8) 갈치축제 및 F1대회 대비 관광지 청결활동 : 10. 3(일), 300명
- 9) 문화의 달 및 F1대회 대비 주요지역 청결활동 : 10. 13(수) 660명

라. 2011 추진방향

- 1) 유관기관, 언론, 사회단체, 기업, 병원 등이 주도적으로 참여유도
- 2) F1대회 성공개최 및 관광객 유치를 위한 범시민결의대회 및 질서캠페인 추진
- 3) 사회단체별 관내 하천·공원·녹지 등 주요시설 청결 담당구역을 지정관리제 운영
- 4) 하천·공원 등 시 주요시설에 대해 동별 담당구역제를 실시하여 상시청결유지 및 관리 점검토록 체계 구축
- 5) 실과소동에 분야별 담당 실천과제를 선정하여 의무적 추진
- 6) 도 차원의 훈훈한 지역 만들기 운동과 경찰서의 법질서 확립운동과 연계 추진

8. 소규모 주민숙원사업 시행

가. 개 요

- 1) 주민생활에 불편이 있는 각종 숙원 사업을 적기에 시행 하여, 시민불편을 해소 하여「시민을 행복하게 하는 행정」추진
- 2) 기 간 : 2010년
- 3) 대 상 : 3천만원이하의 소규모 주민숙원사업
- 4) 사업비 : 7억원

나. 사업대상

- 1) 동 연두순시·반상회 건의사항, 인터넷민원 사업 등
- 2) 목포사랑 시민운동 전개에 따른 공한지 정비 사업 등
- 3) 마을안길포장, 난간대 설치 등 시민들이 불편을 느끼는 사업

다. 2010 추진성과

- 1) 사업시행 : 50건 686,838,480천원
 - 가) 인도정비 7건, 정자설치 1건, 주차장 설치 1건, 도로정비 5건, 공원 및 체육 시설 정비 6건, 공중화장실 2건, 난간 1건, 기타 28건

라. 2011 추진계획

- 1) 시 기 : 2011. 1 ~ 2011. 12.
- 2) 사업비 : 7억
- 3) 대 상 : 동 연두순시 및 각종 건의사항 중 소규모주민숙원사업 대상

제2장

교육 · 문화 · 체육진흥



2

제1절 교 육

제2절 문 화

제3절 체육진흥

제2장 교육·문화·체육진흥

제1절

교육

1. 목포교육발전 종합지원 5개년 계획 4차년도 사업추진

가. 2010 교육지원사업 성과와 반성

- 1) 『목포·교육발전 종합지원 5개년 계획』에 의한 획기적인 교육지원 투자로 교육성취도 제고 및 교육 환경개선
 - 가) 적극적인 교육비 지원으로 교육경쟁력 강화와 우수인재 발굴육성 기여
 - 나) 교육환경 개선과 저소득층 등 교육복지 확대로 교육격차 해소와 밝은 학습 분위기 조성
⇒ 서울대 3년 연속 20명 이상합격(전남최대), 중3학생 타 지역 고교 진학을 하락
- 2) 평생학습 참여율 제고 및 학습 네트워크 구축
 - 가) 문해교육, 서남권아카데미, 특성화교육 등 주민 수준별 학습 프로그램 운영으로 평생학습 참여율 제고
 - 나) 축제, 세미나, 동아리발표회, 기관 간 워크숍 등을 통한 학습 네트워크 구축 및 파트너십 강화
- 3) 학교 무상급식 지원 환경 조성
 - 가) 「목포시 학교 무상급식 지원에 관한 조례」등 타 지역을 선도하는 학교급식 지원 시스템 구축
 - 나) 차상위 계층, 국가유공자·장애인·긴급지원 가정 등으로 무상급식 지원 확대, 교육복지 실현 앞장

반성 및 교훈

○ 학부모, 교육기관 등의 교육지원제도의 이해 저조

- ▶ 시정의 솔선 참여 및 학교와 학생간 선의의 경쟁을 유발 성취도 제고를 위한 시책 홍보 강화

나. 교육발전종합지원 4차년도 사업 성과분석

1) 4차년도 운영 개요

가) 대 상 : 교육직접 지원 사업 26개 사업 중 21개 사업추진

나) 교육지원 중점 사항

- (1) 운영 주체를 교육지원 사업별로 학교장 운영과 시 직접지원, 위탁운영으로 구분 지원
- (2) 고등학교는 우수 명문대 진학을 향상을 위한 일반계 학생들의 학력증진과 전문계 학생들의 취업률 제고 및 글로벌 인재육성
- (3) 중학교는 우수인재의 타 지역 유출방지를 위한 지원과 중학교 교육활성화를 위한 사서보조 배치 지원 및 글로벌 인재육성 지원
- (4) 초등학교는 저학년부턴 글로벌 인재 육성을 위한 기초 학력을 다질 수 있도록 영어교육 및 영재교육 지원에 중점
- (5) 교육양극화 해소를 위한 교육복지지원 및 면학분위기 조성을 위한 폭력예방활동, 장학재단 운영, 안전한 먹을거리 제공을 위한 급식 식재료 지원, 급식시설 현대화 지원 등에 중점

다. 4차년도 교육지원 주요 지원 사업

- 1) 대학진학을 향상 논술아카데미 대폭확대 지원
- 2) 독서교육활성화 사서보조교사 예산지원으로 논술 및 인성교육
- 3) 고교 평가 인센티브 제공 및 우수 중학생 유치 지원사업 적극 추진
- 4) 고교학력증진 사업비 지원으로 학교별 특성 프로그램 자율운영
- 5) 글로벌 인재육성 영어체험마을운영, 초·중·고 원어민 영어보조교사 배치 지원, 영어활용 대회 개최, 영재교육원 운영지원

- 6) 교육격차 해소를 위한 저소득층 영어캠프운영, 대학생 멘토링사업 추진
- 7) 소외계층 자녀급식비 지원, 생활과학교실 운영 지원
- 8) 학교폭력예방 배움터 지킴이(School Police) 운영
- 9) 안전하고 쾌적한 급식환경조성을 위한 급식시설 현대화 지원
- 10) 장학재단 설립·운영으로 장학사업의 확대 추진

라. 4차년도 교육지원 추진사항에 대한 평가

- 1) '목포교육 살리기'에 시정의 최우선을 둔 파격적 교육비 투자에 학교, 교육단체, 학부모들의 적극 환영 및 교육발전 기대감 표시
- 2) 우수 중3학생 유치지원 정책 등은 학부모들의 큰 반향을 일으켜 우수학생의 타 지역 진학을 지속 감소(135명 → 88명)
- 3) 고교학력증진, 논술아카데미 등을 통한 시의 지원과 학부모 및 학교들의 적극적인 노력으로 3년 연속(2008~2010) 서울대 20명이상 합격하여 역대 최고의 진학률을 기록하고, 2011학년도 서울대 최종 합격자 수가 전남 최대인 17명으로 '전남 제1의 교육도시'로 자리매김하였다.

가) 도내 지역별·연도별 서울대 합격현황

구 분	2007학년도	2008학년도	2009학년도	2010학년도	2011학년도
목 포 시	12	20	20	24	17
여 수 시	7	7	2	4	10
순 천 시	17	10	22	18	13
광 양 시	1	4(자사고제외)	7(자사고제외)	11	8

- 4) 지역 교육발전 없이는 지역 발전 성장에는 한계가 있다는 인식 제고
- 5) 목포영어체험마을 조성과 효율적 운영으로 모범사례로 소개되어 많은 타 지자체와 교육청 등에서 견학, 문의 쇄도 및 인근 지역에서 입소 요청 등 파급 효과 극대화

마. 주요업무 추진실적

- 1) 제4회 영어활용대회 개최(10. 6. 12) : 24명 선발, 해외어학연수실시
- 2) 논술아카데미 운영 : 150백만 원(인문 100명, 자연 100명 각 25강좌)
- 3) 초·중학교 독서교육 활성화 지원 : 280백만 원(초 28개교, 중 13개교)
- 4) 목포영어체험마을 운영 : 1,244,백만 원(123회, 14,336명 입소)
- 5) 초·중·고 원어민 영어보조교사 배치 지원: 1,698백만 원(48개교)
- 6) 목포영재교육원 운영 : 60백만 원
- 7) 저소득층 자녀 대학생 멘토링 사업 : 50백만 원(멘토 50, 멘티 150)
- 8) 저소득층 자녀 급식비 지원 : 325백만 원(57개교, 1,095명)
- 9) 학교폭력예방 배움터 지킴이 운영 : 180백만 원(30개중·고교, 45명)
- 10) 급식시설 현대화 사업 : 165백만 원(19개교)
- 11) 방학 중 저소득층 자녀 대상 영어캠프 : 38백만 원(500명 참여)
- 12) 고교 학력증진 지원 : 300백만 원(15개교)
- 13) 고교 수능 인센티브 시행 : 195백만 원(일반계 11개교, 전문계4개교)
- 14) 학교 다목적 강당 건립 지원 등 : 10억원

2. 평생학습 문화 확산을 통한 평생학습도시 건설

우리시는 시민의 삶의 질 향상과 도시 경쟁력 강화를 위해 성인문해교육, 서남권 아카데미 강좌, 1도시 1특성화 사업, 평생학습 네트워크 구축 사업 등 언제, 어디서나, 시민이 원하는 학습을 즐길 수 있는 평생학습도시 조성을 위해 최선을 다하고 있다.

가. 성인문해교육 실시

- 1) 저학력 성인의 기초능력 향상을 위해 주민센터 14개소와 문해교육기관 11개소에 서 문해 교육을 연중 실시하고 있으며, 기초능력을 함양한 학습자들이 사회, 경제, 문화에 대한 지속적인 평생학습에 참여할 수 있도록 지원하고 있다.

나. 서남권아카데미 강좌 운영

- 1) 급변하는 지식정보화사회에 대처할 수 있는 새로운 지식과 정보를 제공하고 지역민의 의식함양을 위해 관광, 경제, 혁신, 자녀교육, 입시, 의식개혁 등 분야별 최고 전문가를 초청하여 「서남권아카데미」강좌를 운영하고,
- 2) 2005년부터 2010년까지 총 84회에 30,000여명이 참여하는 등 지역민을 위한 대표적인 교육 프로그램으로 정착하여 지역발전의 원동력이 되고 있다.

다. 1도시 1특성화 사업 전개

- 1) 평생학습도시 지원사업 - 교육과학기술부에서 주관한 1도시 1특성화 국비 사업에 공모하여 국비 40,000천원 지원받아 일반시민 3,000명을 대상으로 숲생태 체험 교육 및 숲생태 아카데미, 김대중 리더십배우기, 생생패스티벌, 역사문화 해설사 과정, 이주외국인 요리교실 등을 운영하여 지역경제 활성화에 기여하였다.

라. 『Green Power 목포 만들기』평생학습 네트워크 프로그램 개설 지원

- 1) 「평생학습도시 조성사업 - 평생학습 네트워크 구축지원사업」에 공모하여 국비 38,000천원을 지원 받아, 사진·영상아카데미, 글쓰기 지도사, 녹색시민 아카데미, 장신구 디자인 및 상품개발 과정 등 6개 프로그램을 평생교육기관과 연계하여 운영함으로써 시민들의 건강하고 행복한 삶을 위한 녹색생활 실천운동에 기여하였다.

마. 목포시평생교육협의회 개최

- 1) 지역민의 삶의 질 향상을 위한 평생교육 사업 조정 및 유관기관 협력 증진을 위해 구성된 목포시평생교육협의회를 개최하여 목포시 평생학습 진흥방안 모색과 제4회 목포평생학습축제 추진위원회 구성(안)등을 협의하였다.

바. 서남권 평생학습동아리 통합연찬회 개최

- 1) 학습과 토론을 지향하는 민·관 학습동아리간 소통의 장을 마련하여 정보 및 우수사례 등을 공유하고 사회통합을 유도하고자 서남권 평생학습동아리 통합연찬회를 개최하여 지역민의 학습욕구를 충족시키고 학습동아리 역량 강화의 계기를 마련하였다.

사. 2010 목포시 평생교육 관계자 work shop 개최

- 1) 주민사랑방, 평생교육기관 실무자 및 강사와 학습동아리 활동가를 대상으로 행복한 지역사회를 만들기 위한 리더로서의 마인드를 함양하고 상호 이해와 원활한 커뮤니케이션을 위해 평생교육 관계자 work shop을 개최 리더들에게 조직의 성과와 역량을 강화시키기 위한 근본적 방법과 지식을 제공하는 장이 되었다.

아. 해피실버교실 운영

- 1) 경로대학에 재학 중인 65세 이상 노인들을 대상으로 교양, 건강, 종이접기 등 고령화 시대에 노인들의 사회적응력 향상을 위한 다양하고 건전한 참여형 노인 평생학습의 장을 마련하여 건강하고 활기찬 노년을 보낼 수 있는 기회 제공하였다.

3. 시민교육 중심의 장 주민사랑방 운영

가. 주민사랑방 설치와 운영 현황

주민자치센터 설치 및 운영조례에 의거 설치·운영하고 있으며 1999년 7월 행정자치부에서 전라남도 시범도시로 지정되어 시작한 후 현재 22개동 전체가 주민자치센터로 지정되어 문화여가, 시민교육, 주민편익, 지역 복지 등 180여개의 프로그램이 운영되어 지역민의 삶의 질을 높이고 주민 복지 향상에 앞장서고 있다.

2010. 12. 31 현재

설 치 현 황			2010년도 운 영 현 황					
동 주민센터 수	주민자치센터 수	설치율 (%)	운 영 프로그램수	운영회수	이용주민 수 (연인원)	자치위원 수	강사수	자 원 봉사자수
22	22	100	180	12,406	190,648	470	104	17

나. 프로그램 유형별 기능

1) 숙박업 현황

주민자치센터 설치 및 운영조례 제5조에서 정의하는 주민자치 프로그램의 유형별 기능은 다음과 같고 센터별로 실정에 따라 적합한 기능을 특화하여 중점적으로 운영할 수 있도록 되어있으며 자치센터 운영 업무 전반에 대하여 운영실적 평가를 실시 우수사례는 전파하고 미흡한 사례는 개선하여 유익한 센터운영 발전 방안을 모색하고 있다.

- 1) 주민자치기능 : 지역문제 토론, 마을환경 가꾸기, 자율방재활동 등
- 2) 문화여가기능 : 지역문화행사, 전시회, 생활체육 등
- 3) 지역복지기능 : 건강증진, 마을문고, 청소년공부방 등
- 4) 주민편익기능 : 회의장, 알뜰매장, 생활정보제공 등
- 5) 시민교육기능 : 평생교육, 교육 강좌, 청소년교실 등
- 6) 지역사회진흥기능 : 내 집 앞 청소하기, 불우이웃돕기, 청소년지도 등

다. 전국 주민자치박람회 참가

2010. 9. 29(수) ~ 10. 1(금) 3일간 경남 진주에서 열린 제10회 전국 주민자치센터 박람회에 참가(삼학동)하여 주민자치 부문 장려상을 수상하여 대외적으로 우리시 주민자치센터 운영 수준의 우수성을 인정받았다.

참 가 연 도	참 가 기 관	참 가 분 야	수 상 결 과
2004	신 흥 동	지역복지 및 사회진흥	최 우 수 상
2005	삼 학 동	동 아 리	장 려 상
2006	옥 암 동	종합운영	우 수 상
		동 아 리	장 려 상
2007	목포시(평생교육과)	행정지원	우 수 상
2008	하 당 동	종합운영	장 려 상
2009	연 산 동	평생학습	장 려 상
2010	삼 학 동	주민자치	장 려 상

라. 생활과학교실 운영

우리시와 한국과학창의재단, 목포대학교가 연계하여 알기 쉬운 실험실습과 과학시설 견학, 체험 학습을 통한 과학 이해 증진 및 수준 높은 공공 교육 프로그램 제공으로 과학 꿈나무를 육성하는데 기여하고, 주 1회 이상 주민센터 8개소와 월 1회 사회복지시설 4개소(공생원, 아동원, 성덕원, 충현아동센터)를 방문하여 운영하고 있으며, 일반 초등학생뿐만 아니라 소외지역 아동 및 저소득층 자녀 약 900여명이 참가 하였으며, 현재까지 3,500여명의 학생들이 혜택을 받았다.

- 1) 2006 ~ 2007년 : 연동, 원산동, 신흥동, 옥암동, 부흥동
- 2) 2007 ~ 2008년 : 연동, 원산동, 신흥동, 옥암동, 부흥동, 연산동, 목원동, 동명동, 삼학동, 용해동
- 3) 2008 ~ 2009년 : 용당1동, 연산동, 원산동, 삼학동, 용해동, 신흥동, 옥암동, 부흥동
- 4) 2009 ~ 2010년 : 연산동, 원산동, 삼학동, 용해동, 상동, 신흥동, 옥암동, 부흥동

제2절

문화

1. 목포어린이도서관 운영 활성화

어린이들에게 책을 통한 정서적인 문화공간을 제공하여 꿈과 희망을 키워주기 위해 건립한 어린이도서관에 도서 확충 및 다양한 프로그램 개발 등 운영활성화 추진한다.

1) 사업개요

가) 위 치 : 목포시 석현동 1175-5번지

나) 규 모 : 부지 3,721㎡, 연면적 2,177㎡(지상3, 지하1)

다) 주요시설 : 모자열람실, 아동열람실, 디지털열람실, 배움터, 극장 등

라) 자료현황 : 18,622권 (모자열람실 9,634권, 아동열람실 8,988권)

마) 소요예산 : 434백만원 (운영비 404, 도서구입 30)

바) 운영실적

· 이용자 수 : 193,813명(7/27~12/30 140일간, 하루평균 1,384명)

· 도서 확충 : 18,622권(구입:6,804권 50백만원, 기증:11,818권)

사) 프로그램 운영 : 문화프로그램(9과정 194명), 특별프로그램(12종 15,488명)

2) 기대효과

가) 지속적인 도서 확충으로 이용자들의 지적 호기심 충족

나) 다양한 문화프로그램 운영으로 어린이 문화서비스 거점 역할 증진

2. 만호진 복원 및 역사공원 조성

목포 역사의 시발점으로 조선시대 수군 진영인 만호진을 정비·복원하여 역사 교육장 및 관광·문화자원으로 활용

1) 사업개요

- 가) 위 치 : 목포시 만호동 1-56번지 일원
- 나) 규 모 : 부지 25,179㎡(유적지 복원, 공원화 등)
- 다) 사업기간 : 09년 ~ 14년
- 라) 사 업 비 : 160억원(광특 80, 도비 16, 시비 64)

2) 기대효과

- 가) 역사의식 제고 및 문화유산 보존을 통한 역사교육의 장으로 활용
- 나) 서해안 관광벨트 사업등과 연계한 문화관광자원으로 시너지 효과 기대

3. 2011년 추진사업

가. 구 목포일본영사관 근대문화역사관 조성 사업

사적 제289호인 구 목포일본영사관을 보수 정비하여 근대역사관으로 조성 주변 문화자원과 연계한 관광문화상품으로 만들고자 한다.

1) 사업개요

- (가) 위 치 : 목포시 대의동 2가 1-5번지
- (나) 규 모 : 대지면적 6,575㎡, 지상2층 연면적 597.68㎡
- (다) 사 업 량 : 건물 내외부 보수정비
- (라) 사 업 비 : 2,400백만원(국비 1,300, 도비 550 시비 550)

2) 기대효과

- (가) 문화재의 관광자원화를 통해 원도심 지역경제 활성화 도모
- (나) 역사문화의 길 조성사업의 구심적 관광자원 개발로 사업의 효과 제고

나. 「찾아가는 예술 공연」활성화

수혜자의 연령 및 수준을 고려하여 다양한 프로그램 등을 개발하여 문화 소외 지역 및 시민 등을 찾아 순회방문 공연 실시한다.

1) 사업개요

- 가) 공연대상 : 경로당, 복지시설, 군부대, 교정시설, 및 서남권지역
(무안, 영암, 해남, 신안군 지역축제 등)
- 나) 참여단체 : 시립교향악단, 시립합창단, 시립무용단, 시립소년소녀합창단,
시립국악원, 지역예술단체 등
- 다) 공연내용 : 음악, 무용 등 다양한 프로그램을 무료 제공
- 라) 소요예산 : 기존예산 활용
(민간경상보조, 문예진흥기금, 무대작품지원비, 사회단체보조금 등)

2) 기대효과

- (가) 시립예술단체가 주도하는「찾아가는 예술활동」을 통하여 서남권 주민들의 목포에 대한 이미지 제고

4. 문예시설관리과 운영

가. 문예시설관리과 기본현황

1) 연 혁

- 가) 97. 9. 29 신축 개관(97. 8. 15 준공)
- 나) 문화예술회관운영조례제정(97. 12. 31 조례 제1895호)

2) 규 모

【문화예술회관】

- 가) 위 치 : 목포시 용해동 924-1
- 나) 규 모 : 부지 42,199㎡ 연건평 12,772㎡(지하1층, 지상2층)
- 다) 사업기간 : 89. 11 ~ 97. 9(7년 11개월)
- 라) 사 업 비 : 17,986백만원

【시민문화체육센터】

- 가) 위 치 : 목포시 부주로 312(옥암동 815-1)
- 나) 규 모 : 부지 55,173㎡ 연건평 17,548㎡(지하 1층, 지상 3층)
- 다) 사업기간 : 2000. 2 ~ 2003. 4
- 라) 사업비 : 310억원

3) 기구 · 정원

- 가) 기구 : 5담당
- 나) 정원 : 23(일반 14, 기능 9)

구분 \ 직급	계	5급	6급	7급	8급	9급	기능직	학예연구사
정 원	25	1	5	2	3	4	10	
현 원	23	1	5	5	1	-	9	2

※ 청원경찰 2명, 무기계약 7명, 기간제 3명

4) 건축현황

【문화예술회관】

- 가) 공연동(4,925㎡)
 - ┌ 객 석 : 698석(1층 500, 2층 198석), 790㎡
 - └ 무 대 : 420㎡(가로 12.33m, 세로 22.5m)
 - └ 기타시설 : 입주단체 6실 947.1㎡, 연습실 185㎡
- 나) 전시동(3,634㎡) : 전시실 7실 1,457㎡, 수장고 1실 177㎡, 다목적실 172㎡
- 다) 사무동(302㎡) : 사무실 176㎡, 복도, 화장실 등 126㎡
- 라) 부대시설 : 야외광장 3,910㎡

(단위 : ㎡)

시 설 명	면적	시 설 내 용	비고
야 외 공 연 장	25	• 야외무대, 대 · 소형 주차장	
주 차 장	-	• 203대(옥내 81대, 옥외 123대)	
화장실, 매점	126	• 공중화장실, 매점	

(단위 : m²)

구 분	지하층	지상1층	지상2층	계	비고
공 연 동	1,972 (596평)	1,972 (596평)	1,972 (596평)	1,972 (596평)	
전 시 동	1,972 (596평)	1,972 (596평)	1,972 (596평)	1,972 (596평)	
사 무 동	.	1,972 (596평)	.	1,972 (596평)	
기 계 동	1,972 (596평)	.	.	1,972 (596평)	
주 차 장	1,972 (596평)	.	.	1,972 (596평)	
소 계	1,972 (596평)	1,972 (596평)	1,972 (596평)	1,972 (596평)	
합 계	12,617(3,816평)				
지하층면적	7,701(2,330평)				
지상층면적	4,916(1,487평)				

【시민문화체육센터】

가) 문화시설 : 12,806m²(문예활동, 회의, 집회, 교육장소 등 제공)

시설내용	면적(m ²)	좌석수	주 요 시 설
대공연장	11,780	1,207	연습실, 출연자대기실, 분장실, 관리사무실, 무대 조정실, 음향조정실, 조명조정실, 영사실, 기실, 기계실
소공연장	1,003	400	분장실, 출연자대기실, 음향·조명조정실, 영사실, 매표실

나) 편의시설

시설명	면적(m ²)	시 설 내 용	비고
레스토랑	366	●일반음식점	

다) 부대시설

시설명	면적(m ²)	시 설 내 용	비고
야외공연장	565	●450석	
주 차 장	373대	●공연장 225대 ●공연장 외 148대	

5) 입주단체현황

【문화예술회관】

단체명	단원수	사용면적	비고
계	144명	235평(776.3m ²)	
시립합창단	46명	58평(191.7m ²)	
소년소녀합창단	62명	45평(148.5m ²)	
시립연극단	8명	22평(72.6m ²)	
예총목포지부	3명	20평(66m ²)	
이매방전수관	25명	90평(297.5m ²)	

【시민문화체육센터】

단체명	단원수	사용면적	비고
계	82명	200평(661m ²)	
시립무용단	18명	97평(320m ²)	
시립교향악단	64명	103평(340m ²)	

【목포문학관】

구분	전시관		활용
	실 명	면적:㎡	
1층	소 계	1310.4	
	박화성관	377.8	박화성 유품 전시
	문학창작실	139.5	문학집필, 교육 등
	차범석관	342	차범석 유품 전시
	문학체험관	173	공연, 세미나실로 활용
	다목적실	26.9	공연대기, 소세미나실 활용
	기타(휴게실등)	251.2	휴게실, 화장실, 전기실 등
2층	소 계	620.18	
	사무실	67	사무실
	수장고	165	문학관 관련 유품 수장
	김현전시관준비실	180	김현전시관 준비실
	김우진관	153	김우진 유품 전시
	문학인사랑방	55.18	문학인, 관람객 휴게공
합계			1930.58

나. 2010년 주요업무 추진실적

1) 기획공연 실시

장르	작품명	공연기 (횟수)	작 품 유 치 비(천원)				공 연 입 수(천원)	관람자 수(명)
			합 계	한문연 지월금	시 비	기 타		
	10개작품		487,673	180,746	229,147	77,780	140,267	16,840
음 악	모스크바 필하모닉 오케스트라	5.27 (1일1회)	77,000	-	22,000	55,000 ●MBC 22,000 ●삼호 33,000	9,430	961
뮤지컬	브 레 멘 음악 대	6.19-20 (2일2회)	39,958	19,979	19,979	-	18,621	1,849
발 레	백조의 호수	7.24-25 (2일2회)	83,215	41,607	41,608	-	20,921	1,785

장르	작품명	공연기 (횟수)	작품유치비(천원)				공연업 수(천원)	관람자 수(명)
			합계	한문연 금지원금	시비	기타		
복합	난타	8.22 (1일2회)	30,000	15,000	15,000	-	34,275	2,224
연극	늙은부부 이야기	9.5 (1일2회)	24,000	12,000	12,000	-	10,064	1,308
음악	문저장 틀	9.11 (1일1회)	28,500	-	11,400	17,100 (현대삼호)	2,797	1,055
악극	단장의 미아리고개	10.14 (1일1회)	35,000	-	35,000	-	-	1,755
발레	백설공주	11.13-14 (2일2회)	40,000	17,160	17,160	5,680 (목포MBC)	15,277	1,735
음악	열린음악회	12.7 (1일1회)	30,000	-	30,000	-	2,834	1,029
뮤지컬	크리스마스 캐롤	12.24-25 (2일3회)	100,000	75,000	25,000	-	26,048	3,139

2) 공연행사 대관(문화예술회관)

가) 분야별

2010. 12월

구분	사용건수	공연 횟수	수입금(원)	관람인원	비고
누계	95	170	46,733,420	73,230	▶1회 평균 400명 관람
국악	8	8	2,833,970	3,250	
뮤지컬	19	55	13,346,040	22,500	
연극	4	16	-	6,180	
음악	47	51	23,844,170	25,500	
영화	6	26	3,768,310	10,600	
기타행사	11	14	2,940,930	5,200	

나) 주최별

구분	일반인	시립단체	목포시	국가
사용건수	74	16	5	-

3) 기획전시 추진

- 가) 전시기간 : 8회 (1. 01 ~ 12. 31)
 나) 장 소 : 문화예술회관 / 종합예술갤러리(연안여객터미널 4층)
 다) 주 최 : 목포시 (문예시설관리과)
 라) 소요예산 : 18,000천원
 마) 전시작품 : 557점
 바) 관람인원 : 207,482명

2010. 12

연번	기 간	전 시 명	주최/주관	사업비 (천원)	내 용	비 고
1	4. 10~4. 20	세계열린미술대축제 기획초대전	세계미술연맹	2,000	현수막,초청장:	완 료
2	4. 23~4. 25	『야생화』기획전	유달초향회	4,000	도록, 현수막 다이임대	완 료
3	5. 14~5. 20	청유회 기획전 『목포는 항구다』	청 유 회	3,000	도록(팸플릿)	완 료
4	8. 13~8. 19	목포 원로중진 작가 기획초대전	목포예총	3,000	도록(팸플릿)	완 료
5	10. 29~11. 01	목포한국화 전업작가회전	목포한국화 전업작가회	3,000	도록, 현수막	완 료
6	2010. 12. 09~ 2011. 2. 22	폴리처상 사진전	목포시 목포MBC	-	전시행사지원	완 료
7	12. 24~12. 30	에꼴드 목포전 “큰 그림전시회”	에꼴드 목포	3,000	도록(팸플릿)	완 료
8	2010. 12. 31~ 2011. 1. 10	예향 예술인 애장품전	한국미협 목포지회	4,000	도록(팸플릿)	완 료
				18,000		

4) 일반전시 운영

2010. 12

구 분	일 수	횟 수	관람인원(명)	작품수(점)	사용료(원)	비 고
총 계	945	107	135,604	10,619	24,824,930	▶1일평균 372명

5) 2010년 문화예술회관 소장작품 기획전시 운영

가) 문화예술회관 소장작품 기획전시

- 전시기간 : 8회 (1.01~12.31)
- 장 소 : 문화예술회관 전 관
- 전시작품 : 소장작품 258점
- 관람인원 : 89,124명

나) 문화예술회관 소장작품 관리현황

2010. 12

구 분	계	한국화	서양화	서예	시화	사진	조각	병풍	판화	공예 (도자기)
수장고 보관현황	206	62	54	39	11	28	3	2	1	6
문화예술회관 소유	186	54	54	32	10	25	3	2	1	5
회계과 (수탁관리)	20	8	-	7	1	3				1

6) 문학관 주요업무 성과

- 평론가 김현 유품 기증 :
 - 친필원고, 저서, 생활유품 등 4,000여점의 유품을 유족과 지인들로부터 기증받음
- 문학관 문학창작실 개설 :
 - 문학관 1층에 문학인들의 창작, 교육을 위한 문학창작실 개설
- 제2회 목포 문학상 공모전 개최 : '10. 7 ~ 10 (620명, 3,520편 전년도 대비 48%증가)
 - 소요예산 : 43백만원(시, 소설, 희곡, 동화, 수필 분야 공모)
- 문학 작가 파견 및 찾아가는 문학교실 : '10. 5 ~ 11(문화체육관광부주관 8,200천원)
 - 소설가 천승세 선생을 모시고 문학 강연 및 프로그램 진행
 - '10. 7 (800명 참여) 14회, 12명의 목포 문학인이 관내 14개교 학교를 찾아

문학교실 운영

- 문예대학(시·산문 2강좌 총48회) : ‘10. 3~6, 9 ~ 11
 - 시반(매주 목요일), 산문반(매주 화요일)으로 나눠 주 2회 수업
- 어린이 문학교실(생활문등4강좌, 총28회) : ‘10. 9 ~ 12
 - 매월 둘, 넷째 주 토요일 월 2회 운영, 일기쓰기, 독서감상문 쓰기 등 강좌 진행
- 2010 목포 문학 축전 : ‘10. 10.15 ~11.13
 - 문학콘서트, 시낭송대회, 작가와의 만남, 문학 체험 및 전시 등
- 제4회 소영 박화성 문학페스티벌 : ‘10. 10. 16~17 박화성 연구회(회장 서정자교수)
 - 박화성학술대회, 작가 초대석(한승원 소설가), 문학 기행 등
- 소영 박화성 전국백일장 대회 : ‘10. 10. 15 목포문인협회
 - 문화체육관광부장관상, 도지사상, 도교육감상, 목포시장상, 교육장상 등 500여명 참여
- 제3회 김우진 문학제 개최 : ‘10. 11. 김우진연구회(회장 한옥근 교수)
 - 학술대회, 전국백일장대회(목포대총장상, 도지사상, 시장상 등 450여명 참석), 김우진 작품 낭송회 등
- 차범석 연극 공연 : ‘10. 12. 11 (14:00, 17:00) 목포연극협회, 차범석 작’ 위 자료‘

7) 시민문화체육센터 공연 및 행사추진 실적

2010. 12.(단위: 횟수)

월별	대공연장		소공연장	
	공연	행사	공연	행사
1월	2	1	5	6
2월	4	1	4	5
3월	10	2	3	2
4월	12	1	4	9
5월	10	5	10	3

월별	대공연장		소공연장	
	공연	행사	공연	행사
6월	6	7	8	8
7월	2	2	6	3
8월	7	1	9	5
9월	8	0	11	3
10월	9	2	5	13
11월	4	9	5	9
12월	10	0	3	11
합 계	84	31	73	77

8) 운영자문위원회 운영

가) 사업개요

- 문화예술회관의 효율적인 관리운영과 활성화 방안 모색
- 주요사항 자문 및 발전방향에 대한 의견교환

나) 추진실적

- 운영자문위원회 개최 : 2회
- 내 용
 - 2010년 주요업무 추진사항 및 2011 주요업무 계획보고
 - 문화예술 발전방향 토의 등

다) 추진성과

- 각계각층 전문가의 의견을 종합적으로 청취하여 반영함으로써 문화 예술발전에 기여

다. 2011년 주요업무 추진계획

1) 기획공연 개최

국내외 우수공연 유치 및 지역예술 창작지원으로 시민 문화 욕구 충족 및 소외 계층을 위한 문화 지원 프로그램 활성화 강화하여 살고 싶은 지역 문화 환경 조성

가) 사업 개요

- 창의적인 지역 공연 문화 조성, 지역예술단체 지원 활성화
- 지역·계층 간 문화 불균형 해소로 시민 삶의 질 향상
- 살고 싶은 지역 문화환경 조성

나) 앞으로 추진계획

- 기획공연 : 연 8 작품
 - 뮤지컬(2편) : 피터팬, 몬테크리스토
 - 연극(2편) : 피아프, 백설공주를 사랑한 난쟁이
 - 창극(1편) : 춘향 2011
 - 복합(2편) : 김제동토크쇼, 이은결 매직쇼
 - 악극(1편) : 모정의 세월
 - 음악(1편) : 송년 음악회
 - 국악(1편) : 씨금

다) 기대효과

- 시민들의 문화 향유권 신장에 기여
- 소외 계층, 지역의 문화 불균형 해소

2) 기획전시 유치

가) 추진방침

- 전국규모의 우수한 미술단체 및 개인을 선정 기획전으로 유치
- 예술성이 뛰어난 지역단체 및 향토작가의 창작활동 지원

나) 추진계획

- 문화예술회관 기획전시 추진
 - 문화적, 교육적, 가치가 있는 예술단체 유치 : 2010. 4
 - 중앙 및 지방의 우수한 단체의 미술작품 유치 : 2010. 5
 - 전국규모의 미술대전 및 공모전 유치 : 2010. 8월
- 종합예술갤러리 기획전시 추진
 - 예술적 가치가 있는 단체 및 개인전 유치 : 2010. 10월

- 지원내용 : 도록, 현수막, 리플릿 등
- 문화예술회관 소장 작품 “연중상설” 전시
 - 전시기간 : 연12회(월1회×12)
 - 추진내용 : 소장 작품 테마별 기획전시(258점)

다) 기대효과

- 목포시민의 예술수준 향상 및 문화예술 전당으로 역할 수행

3) 시민문화체육센터 대공연장 옥상방수 공사

가) 추진방침

대공연장 옥상에서 누수 된 빗물이 3층 로비로 떨어져 공연에 지장을 주고 있어 이를 보수하여 이용객 편의를 도모코자 한다.

나) 사업개요

- 사업량
 - 옥상바닥 및 파라펫(529m²)
- 사업기간 : 2011년 4월 ~ 2011년 5월
- 사업비 : 43,000천원

다) 기대효과

- 시설물 내구성 증대로 이용객 편의 증진도모

4) 김현 전시관 개설

가) 추진방침

- 뛰어난 문학이론가이자 비평가인 우리시 출신 故 김 현 전시관 개설
- 故 김 현 유족 및 지인의 유품 기증 및 자문을 통한 효과적인 사업 도모

나) 추진계획

- '11. 2~4월 : 전시관 조성 계획 설계서 작성
- '11. 5~7월 : 전시관 내부 공사 및 디스플레이
- '11. 9월 : 김현 전시관 개관

다) 기대효과

- 한국 평론 문학의 최대 권위자인 故 김현 선생 전시관 개설을 통한 목포시 홍보
- 전국 최초 4개 복합문화관으로 전국 대표 문화관으로서 위상 정립

5) 제3회 목포문학상 공모전 개최

가) 추진방침

- 목포를 대표하는 전국단위 문학상 공모전 개최
- 시, 소설, 희곡, 평론, 수필, 동화분야 공모를 통한 문향으로서 우리시 홍보
- 한국 문학을 이끌어 갈 문학 후학 및 작품 발굴

나) 추진개요

- 소요예산 : 40백만원(문학상 경비, 시상금, 문집발간비)
- 사업기간 : 2011. 5월 ~ 10월
- 대 상 : 시, 소설, 희곡, 평론, 수필, 동화 분야
- 주최·주관 : 목포시·목포문학상운영위원회

다) 추진계획

- '11. 6~8월 : 목포 문학상 공모 홍보 및 접수
- '11. 9월 : 목포 문학상 심사
- '11. 10월 : 시상식 및 문집 발간

라) 기대효과

- 목포를 대표하는 전국단위 문학상 공모를 통한 문학 후학 발굴
- 전국으로 목포시와 목포문화관 홍보 및 문화관 활성화 기대

6) 목포문화관 다양한 문학 행사 교육 추진

가) 추진방침

- 각 작가의 특성을 살린 차별화된 전시·운영으로 관람객 유도
- 월별 다양한 참여·체험형 문학행사 개최를 통한 관람동기 부여
- 전국을 대상으로 적극적 홍보마케팅 전략을 통한 문화관 홍보

나) 추진계획

- 사업기간 : 연 중
- 사업내용 : 목포문학축전 외 7종
 - 문예대학 (4~6, 9~12) : 시 · 산문(2강좌) 2학기
 - 어린이 문학교실 (4~6, 9~12) : 생활문등(3강좌) 2학기
 - 김우진 문학제 (5월): 학술대회, 백일장대회 등
 - 박화성 문학페스티벌 (9월): 심포지엄, 박화성소설 이어쓰기 등
 - 제4회 목포문학축전(10월) : 문학콘서트, 전시, 백일장대회 등
 - 차범석 연극 공연 (11월): 차범석 연극 공연
 - 김현 문학 축전 (7월) : 김현 학술대회, 작품 전시 등
- 다) 기대효과
 - 문학을 주제로 하는 다양한 문학행사 개최를 통한 목포 문학 활성화 유도
 - 시민, 학생을 위한 교육프로그램 실시로 문학 후학 양성

5. 목포자연사박물관

가. 일반 현황

1) 연 혁

- 가) 1981.12. 5 : 고 남농 허건 화백께서 수석 외 소장품 1,987점 기증
- 나) 1983. 7. 1 : 향토문화관 개관(가동 2개 전시실)
- 다) 1983. 7. 1 : 수석전시실, 운림산방 3대 작품실 개실
- 라) 1986.12. 15 : 향토문화관 증축 개관(나동 3개 전시실)
- 마) 1986.12. 15 : 조개전시실 개실
- 바) 1991. 1. 30 : 소영 박화성 문학기념관 개실
- 사) 1991. 2 : 향토문화관 발전계획 수립(자연사분야 소장품 중심의 건축)
- 아) 1991. 10. 1 : 화폐전시실 개실
- 자) 1995. 1. 20 : 산호전시실 개실
- 차) 1995. 3. 5 : 소영 박화성 문학기념관 이전 개관(목포문화원)
- 카) 1998. 12 : 박물관건립 자문위원회 구성·운영(학계 및 전문가 14명)
- 타) 1999. 3 : 자연사문화박물관 전시 및 건축설계보완 현상공모
- 파) 1999. 5 : 건립자문위원회 구성·운영 및 자문위원 위촉(총 25명)
- 하) 1999.12. 24 : 건축·전시분야 실시설계
- 거) 2001. 7. 26 : 자연사박물관 건립 공사착공
- 너) 2003.10. 24 : 자연사박물관(자연사관, 문예역사관)으로 명칭변경
- 더) 2003. 11. 15 : 건물 개·보수 공사로 인한 구 향토문화관 임시휴관
- 러) 2003.12. 26 : 문예역사관 개·보수공사 착수
- 머) 2004. 5. 25 : 자연사박물관 준공
- 버) 2004. 9. 10 : 자연사박물관 개관
- 서) 2006. 8. 4 : 한국산업도자전시관 신축 개관

나. 기본현황

1) 위 치 : 목포시 남농로 135 (용해동 9-28) 갯바위 문화타운 일대

2) 규 모

가) 부지 : 40,167㎡(자연사관 29,226㎡ 도자박물관 10,941㎡)

나) 건물 : 11,271㎡(자연사관 6,611㎡(2층) 문예역사관 2,566㎡(3층)
도자박물관 2,094㎡(2층))

3) 사 업 비

가) 자연사박물관 : 21,380백만원(국비 14,150, 도비 269, 시비 6,961)

나) 도자전시관 : 9,500백만원(국비 4,000, 시비 5,500)

4) 직원현황

구분 \ 직급	계	5급	6급	연구사	7급	8급	9급	기능직	계약직	비고
정원	21	1	3	7	2	2	-	6		
현원	20	1	3	3	2	1	-	8	2	

5) 소장품 보유현황

구 분	전시품확보	전시관	수장고	비고	
총 계	49,603	25,105(50.6%)	24,498(49.4%)		
자 연 사 관	소 계	31,130	15,958	15,172	
	중 앙 흘	16	16	-	
	지 질	1,816	712	1,114	
	조 · 포유류	591	179	412	
	곤 충	17,109	9,006	8,103	
	식 물	3,103	1,105	1,998	
	해양생물	8,485	4,940	3,545	

구분		전시품확보	전시관	수장고	비고
문 예 역 사 관	소 계	10,146	4,292	5,854	
	수 석	1,879	113	1,766	
	윤림산방	66	28	38	
	오승우작품관	100	51	49	
	문예역사관	318	100	218	
	화폐전시실	7,724	4,000	3,724	
	기타(고가구,도자기)	59	-	59	
도 자 박 물 관	소 계	8,327	4,855	3,472	
	생활도자기	7,577	4,457	3,120	
	건축도자기	496	328	168	
	위생도자기	29	6	23	
	첨단세라믹	106	15	91	
	기타 장식도자	119	49	70	

6) 부대시설

가) 자연사박물관 및 문예역사관

- 4D입체영상실(254m²) : 50석 4차원 입체영화상영
- 야외전시장(5,610m²) : 정원석 137점, 기념비 4점, 조각 3점, 상징조형물 2점
- 잔디공원(11,540m²) : 화초, 야생화60여종, 조경수, 산책로
- 비 파 원(3,300m²) : 시목 비파나무 80여주 식재
- 편의시설(198m²) : 카페테리아 166, 뮤지엄 숍 32
- 주 차 장(1,650m²) : 승용차 60대 동시주차, CCTV 58대
- 영 상 실(190m²) : 84석
- 휴대용음성안내기 : 안내기 100대, 송신기 50개소(자연사관), 4개국어(한·영·중·일) 안내

나) 도자박물관

- 체험공방(135㎡) : 머그잔, 접시 등을 관람객이 직접 만들어 볼 수 있는 체험 공간
- 야외 체험장(330㎡) : 유치원생 및 학생 등 단체 관람객을 위한 체험 공간
- 뮤지엄 숍 등(58㎡) : 지역도자업체 생산품 등 도자기 관련 관광 상품 판매

다. 2010년 주요 업무 추진실적

1) 자연사박물관 표본 확보 및 체계적 관리

자연사박물관 자체 인력으로 다양하고 우수한 전시품 확보 와 예산절감과 지역의 생태연구를 위하여 구매에 의존했던 전시품 확보를 채집으로 전환 표본은행으로서 역할을 담당 박물관의 위상 제고와 전시, 연구, 교육 기능의 선도적 역할 수행하겠다.

2) 박물관 활성화를 위한 교육프로그램 개발 및 운영

자연과 역사에 대한 흥미 있는 주제를 교육 프로그램으로 개발 교육장소로서의 여건을 조성하고 현장 교육 프로그램 진행을 기존의 전시물 활용과 담당 학예 연구사의 참여로 예산을 절약하고 자연사박물관이 관광차원을 뛰어넘어 자연학습 교육의 산실임을 시민과 관람객에게 인식

라. 향후 주요 업무 추진 계획 및 발전방향

1) 압해도 공룡알 등지 화석 복원 전시

국내 유일 · 최대 크기의 압해도 공룡알 등지 화석을 복원 완료하여 화석단일 개체로서는 최초로 천연기념물 지정을 추진하고, 발굴 초기부터 복원 · 보존처리 전 과정을 전시 콘텐츠하여 관람객에게 자연사박물관만의 실감나는 볼거리를

제공, 다양한 한반도 공룡화석을 연계한 전문적인 전시 연출로 박물관 위상을 제고한다.

2) 박물관 관람 시설 개선

개관 이후 노후된 관람시설을 보수하여 관람객에게 쾌적한 문화 휴식 공간을 제공하고 홈페이지 장애인 웹 접근성 강화, 신용카드 사용이 가능한 관람료 징수관리 시스템 개선 등을 추진하여 관람객에게 편의 제공

3) 생활도자박물관 도예문화체험교실 운영

연중「생활도자기공예 문화교실」,「흙으로 빛는 도자기 체험교실」을 운영하여 시민들에게 현장체험 학습장으로 자리매김하여 관람객을 유치한다

4) 21세기 최대 산업으로 발돋움하게 될 관광산업의 활성화를 위해 지속적인 홍보활동을 전개하고 전시품의 지속적인 확충과 순환전시 등 관람객들에 대한 서비스를 높이고 다양한 볼거리를 제공함으로써 거쳐 가는 관광에서 체류형 학술 관광으로 지역 경제 활성화에 기여 하고 서남권 랜드마크적인 관광명소 일번지로 위상을 높이고자 한다.

제3절

체 육 진 흥

1. 활력이 넘치는 지역스포츠 도모

가. 전문체육 육성지원

1) 직장운동부 육성지원

가) 2010년도 성과

목포시가 육성·지원하고 있는 직장운동부는 축구, 하키, 육상 3종목으로 목포시청 축구단은 감독, 코치 포함 34명, 2010년도 내셔널리그, 전국체육대회, 하나은행 FA Cup 등 각종대회에 출전하였고,

하키종목은 감독, 코치 포함 18명으로, 2010 협회장기 전국남녀하키대회 1위, 전국종별하키선수권대회 3위 등 여러 출전대회에서 좋은 성적을 거두었다.

육상종목은 감독, 코치 포함 7명으로, 2010 실업단 대항육상대회 1위, 전국육상경기선수권대회 투해머 2위 등 각종대회에서 우수한 성적을 거두었다.

나) 2011년도 계획

○ 2011 주요대회 출전 계획 : 19개 대회(축구 4, 하키 6, 육상)

- ▶ 축 구 : 내셔널리그, FA CUP, 내셔널 선수권 대회
- ▶ 하 키 : 전국춘계, 협회장기, 전국종별, 성주국제, 대통령기 대회
- ▶ 육 상 : 전국종별, 선수권, 전국투척, 전국 시도대항, 실업육상, 고성통일, 실업단대항 대회

2) 동·하계 전지훈련 유치

가) 2010년도 성과

동·하계전지훈련을 유치하여 총 9종목 174개 팀 54,612명이 방문하였으며, 3,277백만 원의 지역경제 유발효과를 거두었고

특히 목포국제축구센터의 축구 전지훈련 시, 허정무 감독이 이끄는 국가대표팀과 새로 창단된 목포시청 축구팀과의 연습게임은 많은 언론사들의 열띤 취

재로 이어져 전지훈련장소로서의 높은 홍보효과를 보았다.

나) 2011년도 계획

- 유치목표 : 189개 팀, 연인원 62,000여명
 - 동 계 : 109개 팀, 52,000명, 하 계 : 80개 팀, 10,000명
- 유치기간 : 동 계 '10. 11 ~ '11. 3월, 하 계 '11. 6 ~ '11. 8월

3) 대회출전 및 지원

가) 2010년도 성과

2010 제49회 전라남도민 체육대회는 화순군에서 개최되었으며 매년 참가하는 목포시는 순위 3위의 성적을 기록

제49회 전라남도민체육대회(화순군 개최) 목포시 성적

구분	종목	총합	육상(T·F)	단축마라톤	축구	테니스	정구	배구	탁구	씨름	궁도	사격	배드민턴	태권도	복싱	유도	볼링	수영	사이클	검도	골프
참가팀수		22	22	22	22	22	22	22	22	22	20	22	22	20	21	22	21	20	22	22	22
등위		3	3	2	5	17	9	3	5	5	8	12	3	6	14	21	13	4	11	17	13
득점		26,225	2,000	2,100	1,650	350	1,050	1,950	1,650	1,650	1,500	900	1,950	1,800	700	300	950	1,800	1,000	350	1,000

또한, 각종 대회지원을 통하여 ‘목포국제육상투척경기 대회’ ‘제6회 목포시 장기 전국 우수 초중학교 축구대회’ 등 15여개 행사를 우리시에서 개최하였고 ‘낚시기 전국 남녀 중고등학생 테니스 대회’ 및 ‘대한볼링협회장배 전국 남녀종별선수권 대회’ 등 10여개 지역의 전국규모 대회에 참가하였다

나) 2011년도 계획

기 간	행 사 명	장 소
4. 1~4. 3, 4. 9~4. 10	목포시장기 제22회 유달기 전국생활체육 초청 축구대회	
4. 17	전라남도연합회장기족구대회	부주산
4월 중	제35회 전남서남부 9개 시군 게이트볼대회	유달게이트볼장
4월 중	전국 실업유도 선수권대회	목포체육관
4. 22~4. 25	제50회 전라남도체육대회	나주시 일원
4. 30	목포시장기 댄스스포츠 전국대회	목포체육관
5. 4~5. 7	제25회 문화체육관광부장관기전국체육고등학교체육대회	유달경기장 실내수영장
5월 중	제9회 목포시장기 교육장배 초·중학교 축구대회	국제축구센터
5월 중	클럽대항 파크골프대회	국제파크골프장
5. 28~5. 29	전남연합회장기 생활체육 배드민턴 호남지역대회	목포체육관
5~6월 중	제11회 목포시장기종합생활체육대회	유달경기장외
6. 16~6. 22	제6회 전국 실업아마추어 복싱대회	목포체육관
7. 1~7. 2	장애·비장애인 청소년과 함께하는 영산강 횡단체험	영산호카누경기장
7월 중	2011 목포육상투척경기대회	유달경기장
7. 21~7. 25	제6회 아시아줄넘기선수권대회	목포체육관
7월 중	제5회 목포시장배 전국원드서핑대회	평화광장
7월 중	2011 전라남도지사배 전국카누대회	영산호카누경기장

기 간	행 사 명	장 소
7월 중	2011 목포육상투척경기대회	유달경기장
7. 21~7. 25	제6회 아시아줄넘기선수권대회	목포체육관
7월 중	제5회 목포시장배 전국윈드서핑대회	평화광장
7월 중	2011 전라남도지사배 전국카누대회	영산호카누경기장
8월 중	문화체육관광부장관배 제40회 전국학생검도대회	목포체육관
8. 19 ~ 8. 22	2011 녹색전남 마이티맨 국제철인3종경기대회	목포시 및 영암군 일원
9월 중	동대항 게이트볼대회	유달게이트볼장
10. 12~10. 13	제8회 목포시장배 전국파크골프대회	국제파크골프장
10. 22~10. 23	2011 무에타이 한·일·태국 국제전	목포체육관
10월 중	제4회 목포시장기 장애인 생활체육대회	목포체육관
10월 중	전국 산악인 한마당 등반대회	부주산인공암장
11. 12~11. 13	제5회 생활체육 전국 라켓볼 선수권대회	목포88체육관
하반기 중	전남 서남부 5개 시군 남녀 궁도대회	목포연무정

나. 국민생활체육의 활성화

1) 생활체육교실 및 체육진흥프로그램 운영

가) 2010년도 성과

생활체육 25개 교실, 어린이체능교실, 청소년체련교실, 여성생활체육강좌 총 4개의 생활체육 진흥프로그램을 운영 지원하였고, 6명의 일반생활체육지도자와 3명의 노인전담생활체육지도자를 배치 남녀노소 성인 및 어르신, 청소년을 현장 지도하여 지역주민들의 건강증진 및 건전한 여가선용 기여하는 등 생활체육 활성화하는데 지속적으로 노력하고 있다

2010 생활체육프로그램 연도별 실적

(단위 : 명)

연 도 \ 프로그램	생 활 체육교실	어 린 이 체능교실	청 소 년 체련교실	여 성 생활체육강좌
2010	71,205	1,493	1,413	552

나) 2011년도 계획

2010년도 기존 생활체육프로그램에 장수어르신 생활체육대학 및 고3수험생 생활체육교실을 추가로 운영할 계획

2) 각종 생활체육대회 지원

가) 2010년도 성과

각종 생활체육 전국대회 개최 및 종목별 42개연합회의 체육활동을 지원하고 있으며, 금년도에 제15회 문화체육관광부장관기 국민생활체육 전국 족구대회, 2010 목포시장배 국민생활체육 전국 댄스스포츠선수권대회, 제7회 목포시장배 전국파크골프대회, 제10회 목포시장기 종합생활체육대회 등 50여개의 생활체육대회를 성공적으로 개최하여 국민건강증진 및 생활체육 활성화에 기여하였다.

나) 2011년도 계획

목포시장기 제22회 유달기 전국생활체육초청 축구대회, 2011 목포시장배 국민생활체육 전국 댄스스포츠선수권대회, 제11회 목포시장기 종합생활체육대회 등 각종대회를 내실 있게 개최할 계획이다.

3) 소외계층 체육활동 지원

가) 2010년도 성과

목포시 저소득층 청소년들의 체육활동을 지원하고자 문화체육관광부에서 실시하는 스포츠바우처 제도를 도입하여 추진하였고,

국민기초생활보장가구 내 유·청소년(만7 ~ 19세)에게 60,000원 정도의 스포츠 강좌 바우처와 65,000원 상당의 스포츠 용품 바우처를 지원하였다. 또한, 스포츠바우처 대상 시설로 등록된 체육시설에서 연간 630여명의 유·청소년들이 스포츠바우처 지원을 받아 체육활동을 전개하였고, 대상체육시설은 종목별로 태권도 9, 헬스 5, 댄스·에어로빅 3, 검도 1, 합기도 1, 축구 1, 기타 2곳으로, 총 22개 체육시설이 등록되어 스포츠 바우처 제도를 지원하였다.

나) 2011년도 계획

- (1) 사업비 : 117,710천원(기금 82,397, 시비 35,313)
- (2) 대상인원 : 270명/월
- (3) 지원시설 : 지정 체육시설(현재 44개소)
 - 서비스 제공능력(인력, 보유시설 등) 및 경험 등을 기준으로 선정
 - 태권도 26, 헬스 4, 댄스·에어로빅 3, 합기도 3, 수영 2, 검도 2, 유도 1, 축구 1, 기타 2
- (4) 지원종류 : 스포츠강좌 60,000원/월, 용품 87,000원/연 1회(종목별 차등)

다. 학교체육 활성화 사업

가) 2010년도 성과

1학교 1종목 육성 지원 사업은 3월부터 12월동안 초등학교 6, 중학교 10, 고등학교

8개소 등 체육발전에 기여한 학교에 1억 5천만 원이 육성 지원하였고, 기존육성팀, 중점육성팀, 선택과 집중지원팀의 총 3종류의 팀으로 나누어 지원되었으며, 24개 학교에 13종목 381명의 선수들에게 지원하여 체육 꿈나무를 배출하고 엘리트 선수를 육성하는데 기여하였다.

또한, 학교인조잔디구장 조성사업으로 연동초, 제일중(교육과학기술부 소관), 서부초등학교, 공생재활원, 유달중(문화관광체육부 소관)을 지원하여 조성 완료하였다.

나) 2011년도 계획

2010년에 교육과학기술부 주관 운동장생활체육시설 조성사업으로 선정된 문태고등학교는 2011. 3월에 착공하여 7월까지 사업 완료 예정이며 2011년에 문화체육관광부 사업으로 선정된 목포공업고등학교는 3월 중 기금신청, 업무협약을 체결하고, 목포대 용해캠퍼스는 현재 우리시에서 추진 중인 폐선부지 웰빙공원화사업(송림공원)과 연계하여 인조 잔디, 육상트랙, 조명탑 설치 등 조기에 사업 추진할 계획이다.

잔디구장 조성사업 현황

학교명	연도별	사업비(백만원)				진행	비 고
		계	교과부	문광부	시비		
전남제일고	2001	250	-	250	-	완료	
중 앙 고	2007	250	-	-	250	완료	
광주교대부속초교	2007	313	223	-	90	완료	
제 일 중	2008	510	280	-	230	완료	
서 부 초	2008	573	-	323	250	완료	
연 동 초	2009	500	350	-	150	완료	
목포공생재활원	2009	350	-	350	-	완료	
유 달 중	2009	1,000	1,000	-	-	완료	
문 태 고	2010	550	350		200	조성 중	
목포공업고	2011	600		350	250	계획	
목포대용해캠퍼스	2011	600		350	250	계획	

2. 스포츠마케팅을 통한 각종 경기대회 개최

가. 제38회 아시아학생축구(U18)선수권대회 개최

한국, 태국, 필리핀, 싱가포르, 이란 등 10개국이 참가하는 제38회 아시아학생 축구(U18)선수권대회는 아시아 청소년 축구의 미래 성장가능선수들의 경기력 향상은 물론, 아시아 국가 간의 체육교류를 통해 젊은 세대들의 상호이해를 도모하기 위하여 매년 각 나라별 순회개최 하였다.

2009년도 대회의 유치신청을 통하여, 같은 해 목포시가 대회 개최지로 확정됨으로써 대회개최를 위한 기관별 업무협약의 많은 준비과정을 거쳐 2010년 9월 대회를 성공적으로 개최하였다.

아시아학생축구연맹이 주최하고 목포시, 한국고등학교축구연맹이 주관하는 제38회 아시아학생축구(U18)선수권은 선수 및 임원 350여명이 참가하는 가운데 2010. 9. 8 ~ 9. 18 11일 동안 목포국제축구센터에서 개최되었다.

지난 국제대회를 통해 구축한 경험을 바탕으로 목포의 축구인들을 비롯한 공무원과 자원봉사자의 참여로 대회운영지원은 물론 교통통제 및 계도, 주차안내, 의료지원, 안전대책, 청소대책, 홍보지원 등 체계적이고 신속한 행정지원으로 향후 국제대회의 실천적 모델을 제시하였으며 또한 10개 참가국간의 상호 우호증진은 물론 스포츠를 통한 외교력 상향에 일익을 담당하였다.

많은 선수단과 대회관계자 및 참관 외국인들의 체류로 인한 지역경제 활성화와 대회 타이틀 및 각종 매스미디어 노출을 통한 도시브랜드 홍보효과 등 성공적인 스포츠마케팅 대회

각 나라별 선의의 매달경쟁을 치렀으며, 대회 결과 우승은 태국, 준우승 대한민국, 3위는 이란, 4위는 말레이시아가 차지하였다.

나. 2010 교보생명컵 꿈나무체육대회 개최

지난 1985년 처음 개최되어 26회째를 맞이하는 대회로써 본 대회를 통해 박태환(수영), 이형택(테니스), 안현수(쇼트트랙), 이원희·최민호(유도), 여홍철(체조) 선수 등 200여명의 국가대표 선수를 배출했으며 올해까지 10만여명의 선수들이 참

여한 초등부문 최고의 전문체육인 육성 대회

교보생명이 주최하고 목포시·종목별 경기단체 주관으로 7. 21 ~ 7. 30, 10일간 개최되었고 선수 및 임원 3,000여명이 참여하는 가운데 목포시 일원 경기장에서 개최

육상(유달경기장), 테니스(부주산·시립테니스장), 탁구(목포체육관), 수영(실내수영장), 유도(해양대학교체육관), 체조(전남제일고체육관) 등 총 6개 11종목 7개 경기장에서 선의의 경쟁을 치렀으며, 대회 결과 우리시를 방문한 선수단이 체류기간 동안 최상의 숙박과 체육시설 제공에 만족하였으며 우리시 이미지 제고는 물론 우리지역 경제 활성화에 많은 기여하였다.

다. 2011년 아시아줄넘기선수권대회 개최 계획

- 1) 대회기간 : 2011. 7. 21(목) ~ 7. 25(월)【5일간】
- 2) 장 소 : 목포실내체육관
- 3) 주 최 : 아시아줄넘기연맹
- 4) 주 관 : 한국줄넘기협회, 목포시줄넘기협회, 목포대학교 스포츠산업연구소
- 5) 후 원 : 목포시
- 6) 참가규모 : 10개국 500명(임원 40, 심판 10, 선수 300, 관계자 150)
- 7) 경기종목 : 30초, 3분, 3단, 프리스타일(개인전·단체전)

3. 함께 즐기는 스포츠인프라 확충

가. 동네체육시설물 설치 및 유지관리

생활체육시설물인 동네(간이)체육시설물을 산책로, 어린이 공원, 기타 시민의 접근이 용이한 지역에 설치하여 일상적인 생활체육을 통해 시민의 건강을 증진하고자 노력

유달경기장 등 46개소 야외운동기구 201점, 족구장 등 간이운동시설 9면, 부대편익시설 42점이 설치되어 있으며, 시민들이 이용하는데 불편함이 없도록 시설물 보수 및 안전 관리를 연중 실시

나. 2011년도 계획

1) 목포국제스포츠클라이밍센터 건립

□ 사업개요

- 위 치 : 목포시 옥암동 636번지 일부(부주산)
- 사업기간 : 2010 ~ 2012(3년간)
- 규 모 : L=4m, H=20m 암벽 4루트, 볼더링 루트 등

2) 다목적체육관 건립

□ 사업개요

- 위 치 : 대양동 950(목포국제축구센터 제2주차장 내)
- 규 모
 - 건축면적/연면적 : 2,758.70m²/4,571.56m²
 - 규격 24 × 49M,
 - 용 도 : 배구, 농구, 배드민턴, 탁구 등 다목적 구장
- 사업기간 : 2010 ~ 2012(3년간)

4. 체육시설관리과 운영

가. 일반현황

1) 연 혁

- 가) '87. 6. 5 내무부 직제승인
- 나) '87. 6. 8 공설운동장 설치 운영조례 공포
- 다) '87. 7. 27 공설운동장 업무개시
- 라) '87. 8. 27 목포시체육시설관리사무소 설치조례 제정
- 마) '87. 9. 30 목포체육관, 실내수영장, 유달경기장, 조정·카누 경기장 준공
- 바) '88. 4. 10 목포시 체육시설관리사무소 개소
- 사) '92. 3. 13 조정·카누경기장 관리전환(도 체육회)
- 아) '95. 5. 1 목포시 청소년수련관 업무이관(문예체육담당관)
- 자) '96. 2. 16 2개계(운영, 시설관리) 설치
- 차) '97. 12. 31 목포시 청소년수련관 업무이관(문예체육담당관)
- 카) '02. 9. 30 문화체육시설관리사업소로 기구개편(4담당)
- 타) '04. 10. 2 체육시설관리사무소로 기구개편(2담당)

2) 정·현원

구분 현황	총원	일 반 직						기 능 직					
		소계	5급	6급	7급	8급	9급	소계	6급	7급	8급	9급	10급
정원	16	6	1	2	1	2	0	10	0	1	1	4	4
현원	16	7	1	2	4	0	0	9	1	3	3	2	0

3) 체육시설 현황

시 설 명	위 치	시 설 규 모	비 고
유 달 경 기 장	용당동 1069	<ul style="list-style-type: none"> · 건립연도 : 1987년 일부 스텐드 증축 · 부지면적 : 67,582.9㎡(20,443평) · 연 건 평 : 6,125.52㎡(1,852평, 지상3층) · 트 락 : 8레인 400m, 스텐드 10단 4,990m · 사 업 비 : 3,435백만원 · 부대시설 : 조명타워 4기(800백만원) · 수용인원 : 11,000명 	
시립테니스장	용당동 1069	<ul style="list-style-type: none"> · 건립연도 : 1990년 2월 · 부지면적 : 6,028㎡(1,823평) 	위탁
시립정구장		<ul style="list-style-type: none"> · 연 건 평 : 223.56㎡(67평, 지상1층) · 시립테니스장(5코트), 시립정구장(4코트) 	
검 도 체 육 관	용당동 1069	<ul style="list-style-type: none"> · 건립연도 : 1992년 · 부지면적 : 293.76㎡(89평) · 연 건 평 : 293.76㎡(88평, 조립식 경량철골조) 	위탁
목 포 체 육 관	상동 349-1	<ul style="list-style-type: none"> · 건립연도 : 1987년 10월 · 부지면적 : 18,780㎡(5,680평) · 연 건 평 : 9,073㎡(2,744평, 지하1층, 지상3층) · 사 업 비 : 3,671백만원 · 수용인원 : 5,500명(의자 3,916석) 	
파크골프 연 습 장	상동 349-1	<ul style="list-style-type: none"> · 부지면적 : 6,000㎡(1,820평) · 시설규모 : 18홀 · 전체홀 이동거리 : 585m(개장 '04. 3. 29) 	
실 내 수 영 장	상동 349-1	<ul style="list-style-type: none"> · 건립연도 : 1987년 10월 · 부지면적 : 15,000㎡(4,537평) · 연 건 평 : 6,418㎡(1,941평, 25m×50m, 10레인) · 다이빙장 - 스프링보드2조, 하이다이빙1기 · 사 업 비 : 3,435백만원 · 수용인원 : 1,178명 	
시 민 테니스장	상동 349-1	<ul style="list-style-type: none"> · 건립연도 : 1994년 1월 · 부지면적 : 2,154㎡(651평) · 테니스코트면 : 4면(코트면적:11×24m) 	위탁
목 포 시 궁 도 장	상동 산34	<ul style="list-style-type: none"> · 건립연도 : 2003년 2월 · 부지면적 : 8,415㎡(2,545평) · 연 건 평 : 501.17㎡(151평)(철근콘크리트조) 	위탁

시 설 명	위 치	시 설 규 모	비 고
목포파크골프장	옥암동 256-1번지 (부주산 근린공원내)	<ul style="list-style-type: none"> · 건립연도 : 2004년 12월 · 부지면적 : 20,224㎡(6,117평), 36홀(코스 1,000m) · 관리동 : 2동 162.3㎡(49평) · 사업비 : 1,300백만원 	위탁
부주산테니스장	옥암동 산 256-1번지	<ul style="list-style-type: none"> · 건립연도 : 2006년 12월 · 부지면적 : 7,273㎡(2,200평) · 시설규모 : 테니스코트12면(앙투카식) 본부석1동, 스탠드(243.80m) 	위탁
게이트볼구장	용당동 1069	<ul style="list-style-type: none"> · 건립연도 : 2006년 6월 · 건축면적 : 1,126㎡ · 코 트 : 2면 	위탁
부주산축구장	옥암동 산 17번지	<ul style="list-style-type: none"> · 건립연도 : 2003년 4월 · 시설규모 : 9,086㎡(2,748평), 골대2 · 사 업 비 : 150백만원 	
부주산족구장	옥암동 산 12-1번지	<ul style="list-style-type: none"> · 건립연도 : 2003년 4월 · 시설규모 : 468㎡(141평), 2면 · 사 업 비 : 70백만원, 조명탑 4기 	
부주산산악자전거장	옥암동 산26-1번지	<ul style="list-style-type: none"> · 건립연도 : 코스시설 2005년 9월 부대시설 2006년 10월 · 시설규모 : L=7.47km(코스스컨트리6.13km, 다운힐 1.34km) · 부대시설 - 리프트시설 L=350m, 관리동 1동 옥외방송설비 1식 · 사 업 비 : 872백만원(코스400,부대472) 	
영산호카누경기장	영산호 체육시설부지	<ul style="list-style-type: none"> · 건물규모 : 1동 800.86㎡ · 수상레인 : 9레인 · 모타보트 : 1EA · 슬라이딩퐁톤 : 17EA 	위탁
목포국민체육센터(88체육관)	옥암동 815-1	<ul style="list-style-type: none"> · 부지면적 : 8,485㎡(2,560평) · 연건평 : 4,359.27㎡(1,210평) 지하1층-지상3층 · 부대시설 : 수영장, 에어로빅, 라켓볼, 헬스장 어린이체육교실, 샤워실, 휴게실 · 준공일 : 2003. 5. 14 	위탁

나. 2010 주요사업 실적

1) 유달경기장 리모델링 실시

- 가) 화장실 리모델링 : 총 7개소 중 6개소 완료
- 나) 보도블록 및 경계석 교체 : 2,000m², 500M

2) 목포체육관 냉방시설 보강

- 가) 설치대수 : 냉, 난방기 (127평형) 4대

3) 유달경기장내 장애인 휠체어 리프트 설치

- 가) 규 모 : 수직형 리프트 1대(승강거리 2.5m)

4) 목포파크골프장 민간위탁 운영

- 가) 위탁기간 : 2010. 2. 10 ~ 2012. 2. 9
- 나) 위 탁 자 : 목포시 파크골프연합회
- 다) 보조금액 : 130백만원

5) 체육시설 민간 임대

공공시설의 민간위탁 추세에 맞춰 체육시설 내 공유재산 관리방법 개선 및 민간운영 지속 실시로 효율적인 시설관리 및 지방경영행정 수행에 기여

- 가) 임대시설 : 시민테니스장, 검도체육관, 해병대 전우회, 실내수영장 매점 직장축구연합회, 부주산테니스장, 파크골프연합회, 시립테니스장, 목포시사이클연맹
- 나) 임대기간 : 계약일로부터 2년 이내
- 다) 임 차 자 : 9개소(개인, 단체)
- 라) 임대료 수입 : 연간 44,929천원

6) 2010년 세외수입 현황

(단위 : 천원)

시설 명 계	입장료	기타사용료		공유재산 임 대 료	잡수입
	실내수영장	목포체육관	유달경기장		
288,723	195,583	28,379	7,524	44,929	12,308

7) 체육시설물 운영

가) 실내수영장

1) 2010 교보생명컵 꿈나무 수영대회 : 2010.7.26~7.27

나) 목포체육관

1) 제10회 시장기 종합생활 체육대회 : 2010.6.19~6.20

2) 2010 교보생명컵 꿈나무 체육대회 : 2010.7.26~7.27

다) 유달경기장

1) 2010 전국소년체육대회 및 전국체육대회 예선대회 : 2010.6.3~6.4

2) 목포국제초청 육상투척대회 : 2010.7.28~7.29

라) 부주산 파크골프장

1) 제10회 시장기 종합생활 체육대회(파크골프) : 2010. 6. 19

2) 제7회 전국 파크골프대회 : 2010.10.9~10.10

다. 2011년 주요업무 추진계획

1) 유달경기장 보수·보강 실시

유달경기장 정밀안전진단 결과 체육시설물 유지관리를 위한 보수, 보강 공사를 실시하여 안전하고 쾌적한 환경제공

가) 사업개요

○ 규 모 : 연건평 6,125㎡ (지상3층)

○ 공사내용

- 벽면균열 보수 및 현관 2층 창틀, 강관 보강

○ 사업비 : 200백만원

나) 기대효과

○ 체육시설 환경개선으로 스포츠 대중화를 통한 건강도시 건설기여

○ 체육인프라 지속 개선으로 각종대회 및 전지훈련지 유치기대

2) 목포체육관 지붕 방수공사

판넬 지붕이 탈색 및 부식되어 쾌적한 시설물을 제공하고자 지붕 방수 공사

가) 사업개요

○ 규모 : 9,073m² (지상3층, 지하1층)

○ 공사내용

- 지붕 판넬 보수 및 방수 : 500m²

○ 사업비 : 25백만원

나) 기대효과

○ 체육시설에 대한 지속적인 환경개선으로 이용객의 편의 도모

○ 체육인프라 시설보강으로 대규모 대회 및 행사유치 기대

3) 실내수영장 지붕방수 공사

판넬 지붕이 탈색 및 부식되어 쾌적한 시설물을 제공하고자 지붕 방수 공사

가) 사업개요

○ 규모 : 4,481m² (지상3층, 지하1층)

○ 공사내용

- 지붕판넬 보수 및 방수 : 540m²

○ 사업비 : 27백만원

나) 기대효과

- 체육시설에 대한 지속적인 환경개선으로 이용객의 편의도모
- 체육인프라 시설보강으로 각종 대회 유치 기대

4) 목포국민체육센터 (88수영장) 기능보강 사업

88수영장 전용 난방시설이 시민문화 센터 내 설치되어 저효율과 노후화로 관리에 불편을 초래, 수영장내에 보일러를 신규 설치하고 노후배관 교체 등 기능 보강을 추진하여 운영비 절감 및 관리상 편의를 제공

가) 사업개요

- (1) 위 치 : 목포시 옥암동 815-1 번지
- (2) 규 모 : 난방용 관류 보일러 (1.5톤) 1대 설치
- (3) 공사내용
 - 보일러(응축수 탱크, 증기헷더등) 신규 설치
 - 수영장 기계실 공조기 및 덕투 철거
 - 도시가스 배관 인입 및 정압실 설치
 - 노후 배관 및 수덴 난간 교체
- (4) 사 업 비 : 80백만원

나) 기대효과

- (1) 노후화된 시설물 기능보강으로 안전사고 예방 및 시설물 사용 증대
- (2) 난방시설 이전에 따른 에너지 절감 및 시설물 관리 편의 제공

제3장

복지행정



3

제1절 사회복지

제2절 민원행정

제3절 지적관리

제4절 보건

제3장

복지행정

제1절

사회복지

1. 국민기초생활보장

가. 목 적

국민기초생활보장제란 생활유지의 능력이 없거나 생활이 어려운 자에게 필요한 급여를 행하여 이들의 최저생활을 보장하고 자활을 조성하는 것을 목적으로 한다.

나. 현 황

1) 기초생활보장 수급자 책정

우리시 기초생활보장수급자는 13,593명(시설수급자 포함)이며 보호를 받으려면 본인 또는 가족, 기타 관계되는 사람이 관할 주민센터에 신청하여야 되며 2010년도 기초생활보장수급자 책정기준 및 현황은 다음과 같다.

가) 소득인정액 기준 : 소득인정액이 다음 기준 이하인 가구

가구규모	1인가구	2인가구	3인가구	4인가구	5인가구	6인가구
소득평가액(월)	504,344	858,747	1,110,919	1,363,091	1,615,263	1,867,435

나) 2010년도 기초생활보장수급자 현황

구 분	세 대	인구(명)
수 급 자	6,787	14,103

다. 저소득 생활보호

1) 생계급여 지원

2010년도에는 국가의 보호를 필요로 하는 최저생계비 이하의 저소득층에 대한 기초생활보장수급자 6,787세대 14,103명에게 생계유지에 필요한 생계급여 및 주거급여 25,541백만원을 지급하여 생활안정을 도모하였다.

2) 자활근로사업

근로능력이 있는 저소득층이 스스로 자활할 수 있도록 자활능력배양, 기능습득 지원 및 근로기회를 제공하고자 3,590,369천원의 사업비로 연440명에게 시장진입형, 사회적일자리형 민간위탁사업, 근로유지형 자활근로사업, 지역봉사 사업 등을 실시하여 일자리 제공 및 생계안정에 기여 하였다.

3) 의료급여 혜택

생활능력이 없거나 생계유지가 어려운 국민기초생활보장수급자에게 실질적인 의료혜택을 주고 있으며 2010년 의료급여 대상자는 총 7,190세대 15,119명으로 현황은 아래와 같다.

가) 의료급여 책정 : 국민기초생활보장수급자로 선정되는 날로부터 개시

나) 급여대상

(1) 의료급여 1종대상자 : 국민기초생활보장수급자중 근로무능력세대, 사회복지시설 수용자, 국가유공자 및 유족(보훈처 명단근거), 인간문화재, 광주민주화운동 관련자, 북한이탈자, 입양아동

(2) 의료급여 2종대상자 : 국민기초생활보장 대상자 중 근로능력세대

다) 의료급여대상자

(단위 : 가구/명)

년도별	계		1종		2종	
	세대	인원	세대	인원	세대	인원
2010	7,190	15,119	3,873	5,286	2,863	7,053

라) 진료기관

(1) 1차 진료기관

- ┌ 1종 : 전액 의료급여기금에서 부담
- └ 2종 : 1회 진료시 ┌ 원외처방전 : 1,000원 본인부담
- └ 원내처방전 : 1,500원 부담

(2) 2·3차 진료기관

- ┌ 1종 : 전액 의료급여기금에서 부담
 - └ 2종 : 의료급여기금 부담 85%, 본인부담 15%
- ※ 비급여 진료항목(의료보호수가 기준)은 전액 본인부담

마) 알아야 할 의료급여 상식

- (1) 약국 의료급여 실시(2000. 7. 1)
- (2) 의료급여 대상자중 등록장애인의 보장구 구입비 일부 또는 전액 지원(2종 15%는 장애인 기금에서 지원)

바) 본인부담보상금제도

- (1) 2종 의료급여수급권자가(매30일간) 본인이 부담한 금액이 20만원을 초과할 경우 초과금액의 100분의 50에 해당하는 금액 보상
 - 공단 → 시장·군수·구청장 → 수급권자
- (2) 진료기관이 30일미만이라 하더라도 본인부담액이 20만원을 초과한 경우에도 초과액의 50%보상
- (3) 입원진료비 외에 외래진료비·약제비포함

4) 수급자 교육급여 지원

기초생활수급자중에서 중·고등학교에 다니는 자에게 각 학교별 지원기준에 따라 수업료, 입학금, 교과서대, 부교재비, 학용품비가 지급되며 2010년도에는 1,847명에게 1,069,383천원을 지원하였다.

5) 수급자 해산·장제 급여 지원

기초생활수급자중에서 해산하는 가구에 대해서는 출산비 50만원을 지원(쌍둥이 100만원) 하고, 사망한 가구에 대해서도 장제비로 50만원을 지원하여 2010년도에는 24가구 125,099천원을 지원하였다.

6) 차상위계층 연료비 지원

차상위복지수급자에게 석유, LPG 등 연료비를 1,847가구 27,000천원을 지원하였다.

2. 목포복지재단 운영

가. 설립배경

급증하는 시민들의 복지수요에 능동적으로 대처하고 복지행정의 전문화와 효율성을 높이고자 민간 전문자원을 활용한 복지재단을 설립 운영

나. 설립근거

- 1) 민법 제32조, 공익법인의 설립 및 운영에 관한 법률 제4조
- 2) 목포복지재단 설립 및 운영에 관한 조례

다. 설립형태

- 1) 비영리재단법인
- 2) 기본재산 : 시출연금 20억원
- 3) 재원확보 : 시출연금, 수익사업, 독지가·기업체 기부 등
- 4) 재단위치 : 목포시 상락동 2가 7(1층 행복마켓, 2층 복지재단)

라. 재단연혁

- 1) '07. 7. 30 목포복지재단 설립 및 운영에 관한 조례 제정
- 2) '08. 3. 12 목포복지재단 발기인대회 및 창립총회 개최
- 3) '08. 6. 16 재단설립 허가(보건복지가족부)
- 4) '08. 6. 19 재단설립 등기(광주지방법원 목포지원)
- 5) '08. 8. 7 재단출범 개소식
- 6) '08. 8. 18 재단 기부금품 모집 등록허가(전남도)
- 7) '08. 8. 27 노인직업훈련센터 위탁 협약체결
- 8) '08. 9. 24 노인직업훈련센터 개소식(영해동 1가 하나노인복지회관 3층)

- 9) '08. 12. 22 재단 사무실 이전(용당동 평안빌딩 3층 ⇒ 상락동 2가 7)
- 10)'08. 12. 22 행복마켓 개장
- 11)'09. 9. 30 공익성지정 기부금 단체등록 (기획재정부, '09. 9. 30 ~ '14. 12. 31)

마. 재단현황

구 분	내 용
이 사 장	이 혁 영
운영인원	4명(사무국장 1, 팀장 2, 행복마켓 직원 1)
소 재 지	목포시 상락동 2가 7(덕우빌딩 1, 2층)
건물면적	398.05㎡
건물소유	김 천 중
임대기간	2010. 11. 1 ~ 2012. 10. 31(2년)

바. 행복마켓 운영현황

- 1) 운영기간 : '08. 12. 22 ~
- 2) 운영시간 : 매일 10:00 ~ 19:00(주 6일제, 일요일 휴무)
- 3) 운영인원 : 3명(마켓장 1명, 복지도우미 2명)
- 4) 사업내용 : 저소득 지원 장터, 나눔 장터
- 5) 판매물품 : 생필품, 식재료(쌀, 라면), 의류, 가전제품 등 124종
- 6) 운영재원 : 후원금 및 출연금 이자수입으로 물품구입
- 7) 이용대상 : 1,632세대(독거노인, 아동가정, 부양기피노인, 모·부자가정, 긴급지원가정)
- 8) 수혜혜택 : 원가에 20~30% 할인 판매
- 9) 지원실적 : 1,632세대 / 44,659천원

사. 저소득 지원 사업 현황

27회 / 1,809세대 / 120,576천원

(저소득층, 소년소녀가장 및 위탁가정, 침수주택, 복지시설 등)

3. 지역사회서비스혁신사업 추진

가. 사업개요

양극화, 근로빈곤, 저출산, 고령화 등 새로운 사회위기에 대한 국가대응의 일환으로 시행하는 사회투자 서비스사업으로, 전국가구 평균소득 이하계층을 대상으로 바우처 지원방식으로 사회서비스를 제공한다.

나. 사업유형

- 1) 지역선택형 : 중앙정부가 직접 발굴하는 전국적인 사업
- 2) 지역개발형 사업 : 지자체가 지역특성을 고려하여 발굴하는 사업

다. 사업범위

- 1) 인적자본현성, 건강투자 활성화형
- 2) 성년 경제활동 활성화형
- 3) 고령 근로촉진, 사회참여확대 지원형 등

라. 우리시 추진사업

- 1) 지역선택형 사업 : 아동인지능력향상서비스사업
 - 내 용 : 취학 전 아동에 대한 독서제공 및 독서지도
 - 바우처 지원 : 정부지원금 1인/월/20,000원 ~ 27,000원
 - 제 공 기 관 : 용진썩크빅 외 8개소
- 2) 지역개발형 사업 : 고령자 퇴행성만성질환 예방서비스사업
 - 내 용 : 65세 이상 노인을 대상으로 근골격 마사지 서비스 제공
 - 바우처 지원 : 정부지원금 1인/월/28,000원, 본인부담금 1,000원
 - 제 공 기 관 : 대한안마사협회 전남지부, 한국시각장애인협회 목포지회
- 3) 지역개발형 사업 : 아동정서발달 및 치유서비스
 - 내 용 : 초등학교(8~13세)을 대상으로 음악교육 (피아노, 바이올린, 플룻, 클라리넷, 사물놀이 등)

- 바우처 지원 : 정부지원금 1인/월/140,000원, 본인부담금 10,000원
- 제공기관 : 목포대학교 산학협력단, (사)청소년 문화공동체

4. 저소득가구 전세자금융자, 주택개량자금 융자 지원

가. 사업개요

부양가족이 있는 무주택 세대주(전세보증금 4,000만원 이하, 전용면적 85㎡이하의 임차주택)에게 전세자금(보증금의 70%) 및 주거환경개선지구 내 주택개량융자금(최고 4천만원, 증개축 2,000만원) 지원

나. 추진실적

- 저소득가구 전세자금 신규 및 연장 : 김채연 외 58건
- 주거환경 개선지구 내 주택개량융자금 : 고주심 외 3건

5. 저소득층 영구임대주택

가. 영구임대주택 현황(상동 739, 740번지) : 1,554호

- 1) 상동1단지(6층 건물, 개별난방) : 12평형 8개동 480호
- 2) 상동3단지(15층 건물, 중앙난방) : 11,12,13평형 6개동 1,074호

나. 입주 소요 기간 : 1단지 2년, 3단지 3~4년

6. 목포시 자원봉사 활동

가. 봉사센터 운영현황

- 1) 조 례 제 정 : 2000. 11. 6(목포시 자원봉사활동지원조례)
- 2) 개소년 월일 : 2000. 11. 17
- 3) 운 영 형 태 : 직 영(주민복지국 주민생활지원과 서비스지원계)

4) 위 치 : 목포시 상락동 2가 7(덕우빌딩 2층)

5) 등록현황

등록 회원수			성별		직업별					
계	개인	단체 (단체수)	남	여	주부	회사· 전문직	공무원	자영업	학생	기타
14,120	7,535	6,585 (176)	7,560	6,560	679	865	89	713	4,851	7,193

6) 분야별 자원봉사활동 현황

분야별 구분	계	생활 편의 지원	주거 환경	상 담	교육	보건 의료	농어촌 봉사	문화 체육	환경 보호	행정 지원	안전 예방	공익 인권	문화 체육	국제협력 해외봉사	기타
계	17,095	2,922	13	255	3,310	325	117	4,115	1,589	141	2,098	6	14	54	2,316

나. 「사랑의 교복 물려입기」

1) 배 경 : 교복구입에 따른 가정의 경제적 부담을 경감시키고 버려지는 교복을 필요한 사람에게 나눔으로 청소년들에게 나눔의 문화를 체험할 수 있는 계기 마련

2) 추진기간 : 1~2월(연 1회)

3) 사업대상

- 수집대상 : 관내 중고등학교 30개교(중 15, 고 15)
- 지급대상 : 저소득층(우선순위) 및 일반가정의 중·고등학생

4) 참여봉사자 : 150명

5) 교복 수집 및 지급현황

- 참여학교 : 23개소(중 14, 고 9)
- 교복수집 : 4,696점(중 3,246, 고 1,450)
- 교복지급 : 1,020명/3,350점(중 740명/2,457점, 고 280명/893점)

7. 사회복지시설 생활자 보호

가. 목 적

사회복지시설에 적정한 운영비를 보조하여 시설환경 개선은 물론 기능보강사업 등을 실시 효율적인 시설운영으로 수용자의 삶의 질 향상에 최선을 다하고 있다.

나. 시설현황

(단위 : 명)

계	생활시설												이용시설				
	부랑인		장애인		정신		노인		아동		여성		노인		장애인		
개소	인원	개소	인원	개소	인원	개소	인원	개소	인원	개소	인원	개소	인원	개소	인원	개소	인원
41	4,706	2	443	5	453	1	463	5	382	6	307	3	124	9	2,159	10	375

다. 복지시설 운영실적

(단위 : 명, 백만원)

계	수용인원												운영비 지원액	
	부랑인		장애인		정신		노인		아동		여성			
개소	인원	개소	인원	개소	인원	개소	인원	개소	인원	개소	인원	개소	인원	
23	1,930	2	302	5	428	1	397	5	381	6	307	3	124	17,251

라. 기능보강 사업

사회복지시설을 이용하는 장애인 등의 보다 쾌적한 생활을 보장하기 위해 장애인복지시설에 2,180백만원의 사업비를 지원 시설현대화를 도모하였다.

마. 사회복지시설 지도점검

사회복지시설 47개소에 대해서 분기별 1회 연4회 복지시설 보조금 집행실태 및 안전점검 등 시설의 운명 및 유지관리에 대해서 지도 점검을 실시했습니다.

8. 장애인복지 향상

가. 목 적

장애인이란 선천적 또는 후천적으로 지체·시각·청각·언어 및 정신지체 장애로 인하여 장기간 일상생활이나 사회생활에 많은 불편을 갖고 있는 자를 실질적으로 돕기 위하여 장애인등록제를 실시하고 있으며, 국민기초수급권자는 차등적으로 돕고 있으며, 우리시 장애인등록 현황은 아래와 같다.

나. 장애인등록 현황

장애등급	장애유형	합계	지체	시각	청각	지적장애	뇌병변	정신	기타 장애
		계	14,236	7,937	1,543	1,117	872	1,513	484
합계	남	7,828	4,235	852	582	550	879	254	476
	여	6,408	3,702	691	535	322	634	230	294
1급		1,160	250	211	29	206	375	21	68
2급		1,870	437	64	207	138	324	186	514
3~6급		11,206	7,250	1,268	881	528	814	277	188

다. 장애수당 지급

장애인등록 대상자 중 다른 사람의 도움 없이는 일상생활을 영위하기 어려워 국민기초생활보장 수급자로 책정된 1·2급 중증장애인, 중복장애인(3급 정신지체 및 발달장애인으로 다른 장애가 중복된 자)의 생활안정을 위하여 2009년에는 1인당 월13만원의 생계보조수당을 지급하여 총 4,575명에게 3,714,400천원의 장애수당과 저소득 자녀 155명에게 장애아동 부양수당 258,700천원을 지급하는 등 생활안정에 기여하였다.

라. 장애인 의료비 지원

생활이 어려운 저소득 장애인의 생활안정 및 의료보장 실현을 위해 의료급여법에 의한 2종수급자인 장애인의 본인부담금 15% 범위내에서 의료비를 지원하였으며, 2010년 7,150명에게 167,520천원을 지원하였다.

마. 장애인자녀 교육비 지원

정상인에 비하여 소득활동에 제한을 받으면서 의료비, 교통비, 보장구 구입비 등 간접비용이 많은 1급에서 3급까지의 장애인 등록자 중 저소득 장애인 세대의 중·고등학교 자녀학비의 전액을 지원하였으며, 2010년에는 14가구 9,295천원의 교육비를 지원하였다.

바. 장애인보장구 무료지원

장애인등록 대상자 중 저소득 장애인에게 의수족, 보조기 등 보장구를 무료로 지원함으로써 이들의 신체적 기능을 보완하고 정신적 생활능력을 향상시켜 장애인의 자립·자활을 도모하였다.

- 2010 지원 금액 : 23,000천원

사. 장애인 편의시설 설치

장애인들이 일상생활을 함에 있어 불편을 덜어주고 보다 더 편리한 생활 활동을 위하여 관공서, 공공건축물, 횡단보도, 공원, 아파트 등에 장애인 편의 이용시설을 설치하여 장애인 복지향상에 기여하고자 하며 그 현황은 다음과 같다

- 장애인 편의시설 설치현황

설치대상개소수 대상시설수	계	설치완료	2011년 계획	비고
768	768	378	390	

아. 중증장애인 활동보조사업

신체적·정신적 이유로 일상생활과 사회생활에 어려운 장애인에게 활동보조서비

스로 145명에게 968,100천원을 지원하였다.

9. 노인복지 관리

가. 개 요

보건·의료기술의 발달로 사람의 평균 수명이 높아지고 노인인구가 현저히 늘어나고 있다. 따라서 우리시는 노인복지 수요에 부응하고 건강하며 활기찬 노후 생활을 보장하기 위하여 노인복지시설을 운영 매월 경로연금과 분기별 노인교통 수당을 지급하고 있다.

우리 시 특수시책으로 65세 이상 노인에게 매월 4매의 노인 목욕미용권을 지급하고 한문서당 및 충효교실, 노인회 선진 복지시설 견학, 노인대학 운영, 저소득 노인 하계 급식제공 등 노인들에 대하여 소외감 해소 및 사회참여 활동 기회를 부여하고 있다.

나. 현 황

1) 연령별 노인 인구수

2010. 12월말 우리시의 65세 이상 노인인구는 25,134명으로 우리 시 전체인구의 약 10.2%를 차지하고 있으며 노인의 연령별 분포는 다음과 같다.

(단위 : 명)

연령별 남여별	총 계	65~69세	70~74세	75~79세	80~84세	85~89세	90~94세	95~99세	100세이상
계	25,134	9,339	7,143	4,482	2,574	1,107	333	96	60
남	9,879	4,293	2,927	1,557	759	245	70	15	13
여	15,255	5,046	4,216	2,925	1,815	862	263	81	47

2) 노인복지시설 현황

우리시의 노인 휴식 공간 및 저소득 노인의 기본생계 보장을 위한 노인복지시설은 다음과 같다.

(단위 : 개소)

계	양로원	요양원	경로당	노인복지회관	재가노인복지원
181	1	10	162	3	9

다. 기초노령연금 및 노인교통수당 지급

노후를 사전에 준비하지 못하여 경제적으로 어려움을 겪고 있는 노인들에게 안정된 노후생활을 영위할 수 있게 하기 위하여 65세 이상 선정지급 대상자 노인 19,500명에게 19,172백만 원의 기초노령연금을 지급하였다.

라. 재가노인복지사업

정신적·신체적인 사유로 일상생활에 불편이 있는 65세 이상 생활보호대상 및 저소득 노인 가정에 대하여 필요한 각종 서비스를 제공함으로써 일상생활에서 건전하고 안정된 생활을 영위할 수 있도록 가정 봉사원 파견사업, 경로식당 운영, 홀로 사는 노인 안부살피기 등을 실시하였으며 2010년 실적은 다음과 같다.

사업명	구분	이용인원	지원액
가정봉사원 파견사업	65세이상 생활보호대상 및 저소득노인	연 75,000명	312,840
경로식당 운영(5개소)	결식노인	연 150,700명	285,000
홀로사는 노인 안부살피기	75세이상 무의탁무연고 노인	연 76,000명	19,800

마. 경로당 지원 및 신·개축사업

노령인구가 증가하고 경로당을 찾는 노인들이 늘어남에 따라 등록된 경로당에

대하여는 건전한 노인 여가시설로서의 역할을 원활히 수행할 수 있도록 162개소의 경로당에 424,586천원(운영비 연221,941천원, 난방비 연 202,645천원)을 지원하였고, 경로당 환경정비를 통하여 노인들에게 보다 쾌적한 여가선용 장소제공을 위하여 용당2동경로당 등 20개 경로당에 개보수 사업비 165,629천원을 지원 시설을 정비하였다.

바. 노인복지기금 조성

노인복지를 증진하고 다양한 노인복지 수요에 부응하기 위하여 '94년부터 2005년까지 매년 5천만원씩 적립하여 2010년 현재는 5억원의 노인복지기금을 조성하였다.

10. 여성복지사업

가. 저소득 한부모 가족 보호 및 지원

배우자와 사별 또는 유기된 18세(취학 시 22세) 미만의 자녀를 양육하고 있는 저소득 한부모 가족에게 생활안정자금, 자녀학비, 자녀양육비(12세미만)등을 지원하고 있으며 모범 한부모 가족 표창 등을 실시하여 건전한 가정생활을 영위하도록 노력하고 있다.

○ 한부모가족 현황

(단위 : 명, 천원)

구 분	계		모자가정		부자가정	
	가 구	가구원	가 구	가구원	가 구	가구원
계	1,608	4,429	1,190	3,262	418	1,167
기초수급자	757	2,201	602	1,740	155	461
차상위	851	2,228	588	1,522	263	706

나. 모자보호시설 운영

무주택 저소득 모자가정을 시설에 보호함으로써 기본적인 생계보호활동을 보장하고 조기에 자립할 수 있도록 지원하였으며 2010년 실적은 다음과 같다.

(단위 : 명)

시설명	소재지	직원수	정원	현원	비고
태화모자원	용당동 1077-2	6	30세대	23세대 63명	모자보호
성모의 집	동명동 450	6	12세대	4세대	미혼모

다. 저소득 한부모가족 문화 유적지 답사

매년 저소득 한부모가족을 대상으로 실시하여 가족간의 정서적인 유대 강화를 위해 한부모가족 자녀 41명을 대상으로 문화유적지 답사를 2박3일간 실시하였다.

라. 여성단체 육성 지원

지방화시대 지역사회 문제 해결에 솔선 참여토록 20개 여성단체를 지도육성하고 있으며 여성단체 환경보전과 건전 소비문화 조성교육 및 캠페인실시, 자원절약교육 등 각 단체별 목적과 특색을 살린 활동을 위하여 여성단체협의회를 운영하고 있으며 그 현황은 아래와 같다.

1) 여성단체현황 및 주요사업

	단 체 명	주 소	대표자	회원수	주요사업
계	20단체			3,083	
1	대한주부클럽	용해동 동아아파트 1-702	방예순	30	소비자보호사업 및 식생활개선사업
2	유권자연맹	상동 867번지	윤미숙	23	여성유권자 모임체
3	한국부인회	옥암동 1027 아이세상 어린이집	정혜란	50	여성권익증진사업
4	가정법률상담소	산정동 129-7	조미영	35	가정법률상담 및 안내
5	새마을부녀회	산정동 1392 동백A 101동105호	김영심	512	생활개선사업
6	Y·W·C·A	호남동 450 YMCA	이경애	1,500	건전가정육성 식생활 개선사업
7	대한어머니회	남교동 121-11	강순임	30	어머니들의 자질향상을 위한 교육 사업
8	목포여성의용소방대	산정동 1305-1	이명순	50	봉사모임체
9	노 적 회	용해동 209-6	윤재라	20	봉사모임체
10	여성지도자연합회	산정동 종원나이스빌101-102	이정숙	21	여성권익증진
11	한국걸스카우트	상동 1003-1	천정애	22	지역사회각종봉사활동전개
12	한민족통일여성중앙 협의회 목포지회	용당1동 1190-4 대화골드 701	양이수	29	여성권익증진사업
13	태양라이온스	석현동 광명샤인빌 101-1408	박효신	30	봉사모임체
14	한중여성교류협회	산정동 305-61	최희자	20	봉사모임체
15	한국장애인부모회	산정동 1749종합사회복지관 교육관 2층 한국장애인부모회 목포지부	배연숙	120	봉사모임체
16	청소년을 사랑하는 모임	연산동 1236-3(주)Ks스틸	김효숙	25	봉사모임체
17	전남이주여성인권센터	대성동 172-9	김 숙	150	이주여성권익향상
18	여성연대	산정동 1080-152 종원빌라 203호	전금숙	150	봉사모임체
19	목포시주부명예기자단	용해동 965-3 영산빌딩 4층	박경옥	40	홍보 활동 및 여성권익증진
20	생활개선목포시연합회	석현동 532-2 현대 A 102-605	강공순	350	여성권익증진사업

마. 여성의식개발 및 사회참여 추진

1) 여성의 시정참여 확대

시정수행 각종위원회에 여성참여 확대를 통하여 건전한 여성들의 의견을 시정에 반영하고 여성의 지위와 권위향상을 기하고자 40개 위원회 위촉위원 355명중 여성위원 135명을 참여시켜 여성 참여율을 38%로 제고시켰다.

2) 건전한 가정 및 사회 가꾸기 교육

21세기 정보화시대를 맞아 여성의 적응력 배양과 올바른 가치관을 정립하고 교육을 통한 여성의식 함양으로 삶의 질을 향상하고 건전 소비 문화조성, 건전 사회 가꾸기, 자원절약운동전개·교육을 실시하여 건전한 사회기반 조성에 적극 참여하도록 유도하였다.

가) 여성지도자 및 일반여성교육 : 3회 1,500명

나) 건전 사회 및 건전 소비 문화조성 교육 : 4회 1,200명

바. 여성자원봉사 활동 전개

여성자원봉사자를 발굴 육성하여 지역사회 문제에 대한 참여 및 봉사활동을 전개코자 목포시 여성자원봉사협의회에서 80명의 봉사자들을 배치 노력봉사·소년소녀가장세대 학습지도, 가사봉사, 후원금지원 등의 봉사활동을 실천하여 밝고 건강한 지역사회 조성에 기여하였다.

사. 마을단위 여성부업사업 지원

마을단위 여성조직 활성화, 소득증대도모, 공동체 의식함양과 협동심 제고를 위해 마을 부녀회 공동사업으로 여성부업 장려사업을 추진하고 이익금으로 독거노인 김장 담가주기 사업을 실시하였다.

1) 부녀회명 : 산정동 새마을부녀회

2) 사업명 : 발작물 생산판매

3) 규모 : 1,322m²

4) 소득총액 : 4,500천원 (순이익금 1,000천원)

5) 이익금활용내용 : 연말 불우이웃돕기

11. 아동복지관리

가. 소년소녀가정 및 가정위탁세대 보호지원

부모의 사망, 질병 등으로 인해 생활이 어려운 만 18세 이하의 가장이 생계를 책임져야 하는 세대 및 보호가 필요한 가정위탁아동에게 생계 및 교육비 지원과 의료보호를 실시 자립능력을 배양하고 건전한 사회인으로 육성하는데 그 목적이 있으며 2010년도에는 122세대 160명을 선정 보호하고 있다.

1) 대상자 선정기준

소년소녀가정세대는 국민기초생활보장법에 의한 수급자 중 18세미만의 아동이 실질적으로 가정을 이끌어갈 세대를 책정하고, 가정위탁세대는 부모의 질병, 가출, 실직, 수감, 사망 그 밖의 사유로 보호가 필요한 18세미만의 가정위탁아동을 책정 보호하고 있다.

나. 아동복지시설 현황

(단위 : 명, 천원)

시설개소수	수용인원	종사자	지 원 내 역		
			계	생계비	운영비
6개소	395	93	4,646,845	748,000	3,898,845

다. 어린이 날 기념행사

매년 5월 5일 어린이날을 기념하여 각종 행사를 실시 어린이 보호의식 함양 및 건전 육성을 위한 범시민적 분위기를 조성하기 위하여 10개 아동시설 468명을 대상으로 체육대회 개최 및 위문품을 전달 격려하였다.

라. 보육사업 추진

취학 전 아동에 대한 걱정한 환경과 전문적인 보육서비스를 제공함으로써 영유아의 건전한 육성과 보호자의 경제적·사회적 활동 지원을 통하여 가정 복지 증진에 도모코자 보육시설을 설치 운영하고 있다.

1) 보육시설 설치현황

(단위 : 개소)

계		국공립		법인		법인외 (종교시설등)		민간		직장		가정	
설치수	정원	설치수	정원	설치수	정원	설치수	정원	설치수	정원	설치수	정원	설치수	정원
216	11,511	5	324	21	2,172	2	259	72	6,483	1	20	114	2,020

2) 보육사업비 지원

(단위 : 천원)

계	종사자인건비 및 운영비	보육료지원	시설기능보강	비 고
38,904,815	9,251,303	29,142,646	120,000	390,866

12. 청소년 보호 육성

가. 청소년 육성

1) 청소년들의 올바른 가치관을 형성하고 바람직한 인성교육과 공동체 의식 함양과 청소년의 건전한 육성을 위하여 다음과 같은 사업을 추진하였다.

- 가) 청소년화합한마당 운영 : 차없는 거리 등에서 수학능력시험 이후 청소년 시험위로 창작댄스 등 공연 실시
- 나) 서남권청소년축제 : 청소년들의 기획운영으로 청소년문화표출 기회제공
- 다) 청소년 여름캠프 운영 : 공모를 통해 청소년의 바다·해양·봉사체험 프로그램 운영
- 라) 청소년 방과 후 아카데미 운영 : 취약계층 초등학생 4~6학년, 중학생1~2학년 대상 학습지원

- 마) 공공청소년수련시설 프로그램 지원 : 청소년수련 활성화 전통 체험 프로그램 운영
- 바) 청소년수련시설 운영 : 청소년수련관, 청소년문화센터 운영으로 청소년들의 창작문화 활동공간제공 및 청소년동아리 활성화 도모

나. 청소년 보호

- 1) 가출한 청소년을 각종 비행의 유혹과 유해환경으로부터 보호하기 위하여 9세~24세 남·여 청소년이 이용할 수 있는 청소년쉼터 2개소를 운영하여 조기에 가정 및 학교, 사회로 복귀시키는 등 바르게 성장할 수 있는 기반을 구축하였다.
- 2) 가정문제 등으로 방치된 청소년을 비행·범죄·약물 등 유해환경으로부터 보호하기 위한 다양한 시책을 다음과 같이 추진하고 있다.

가) 청소년 유해환경신고 포상금 제도운영 : 연중

나) 유관기관, 민관 합동 청소년유해업소 단속 : 연중 수시

다) 청소년 유해업소 시민감시활동 지원 등

다. 청소년지원센터 운영

- 1) 청소년의 성장과정에서 일어나는 고민과 고충은 물론 학업중단, 가출, 학교폭력 등 다양한 영역의 청소년문제 해결을 위하여 기존 청소년상담실을 2006. 3월 청소년지원센터로 확대 개편하여 운영하고 있다.
- 2) 위기청소년 보호와 지원을 위해 청소년통합지원체계(CYS-Net)를 구축, 청소년관련 30개 기관단체가 활동하고 있으며, 1388건 급구조단과 함께 위기청소년 보호에 힘쓰고 있다.
- 3) 청소년 교육지원 사업을 전개하여 학교폭력예방교육, 인터넷 중독 예방 교육, 자아성장 교육, 청소년 성교육 등 초중고 12,867명에게 학교 현장교육을 실시하였다.

13. 취업관리

가. 고용촉진 훈련

고용촉진훈련은 고용보험 미적용 실업자, 국민기초생활수급권자, 모자보호대상자, 농업인등 저소득층에게 직업능력 개발을 위한 훈련을 실시함으로써, 자활기반 확충을 통하여 고용기회를 확대하고 소득향상을 도모하는 한편 산업현장에서 필요로 하는 기능 인력의 양성·공급을 통하여 인력수급의 원활화를 도모하고 지역경제의 발전에 기여할 뿐 아니라 고용기회 확대 및 전문기술교육을 실시하여 실업자를 줄이고, 중소기업 등 고급 인력을 지원하기 위하여 2010년도 21명을 대상으로 고용촉진 훈련을 실시하였다.

나. 직업소개소 운영

모든 근로자가 각자의 능력을 발휘할 수 있는 취업기회를 제공하고 산업에 필요한 노동력의 충족을 지원함과 동시에 구인자와 구직자간에 건전한 직업소개가 이루어질 수 있도록 매분기 1회 이상 단속을 실시하여 근로자의 직업안정을 도모하고 국민경제 발전에 이바지하였다..

○ 목포시 직업소개소 등록 현황 : 96개소 (무료 10개소, 유료86개소)

【 목포시 무료직업소개소 등록 명단】: 10개소

연번	인허가번호	법 인 명	대표자	사업소 주소	전화번호
1	2009-01	목포취업지원센터 무료직업소개소	유순옥	상동 891번지 2호	061.284.2841
2	2008-19	중앙무료직업소개소	정종국	석현동 668번지 18호	061.283.6653
3	2008-14	목포시장애인종합복지관 무료직업소개소	조문호	상동 803번지 3호	061.285.2811
4	2008-11	나래무료직업소개소	김은숙	산정동 1083번지 31호	061.274.3369

연번	인허가번호	법 인 명	대표자	사업소 주소	전화번호
5	2008-08	사랑으로 희망을 만드는 사람들 무료직업소개소	이문희	금화동 6번지	061.243.6007
6	2008-05	명도복지관 무료직업 안내센터	제라딘라이언	산정동 225번지 54호	061.279.4897
7	2007-11	목포지역 무료직업 안내센터	임영배	경동1가 8번지 1호	061.242.0003
8	2007-09	신안지역 자활센터 무료직업소개소	정대영	용당동 1077번지 8호 카톨릭회관505호	061.272.6788
9	2001-01	(사)한국지체장애인협회	강구일	산정동 1612-2	061.245.2363
10	2000-02	목포장애인무료직업소개소	강행식	남교동 28-4	061.245.6153

【목포시 유료직업소개소 등록 명단】: 86개소

연번	인허가번호	법 인 명	대표자	사 업 소 주 소	사 업 소 전화번호
1	2010-01	온누리직업소개소	이주백	보광동2가 3번지 7호	061.243.7875
2	2010-01	백제유료직업소개소	박만용	축복동1가 3번지 64호	061.245.1700
3	2009-13	해남직업소개소	주혜숙	산정2동 1004번지 31호	061.272.3477
4	2009-12	국제직업소개소	허성우	호남동 12번지 26호	061.247.0066
5	2009-11	서해직업노무사무소	엄영열	용당동 1044번지 13호	010.2447.9156
6	2009-10	대명유료직업소개소	임성수	항동 3번지 6호	010.3666.3159
7	2009-08	중앙유료직업소개소	원창연	죽동 3번지 1호	010.9400.4770
8	2009-07	어민유료직업소개소	이형선	동명동 5번지 46호	061.245.5252
9	2009-06	천진인력	이형우	산정3동 324번지 근화밀레니엄빌리지 103동 3호	061.980.1500
10	2009-05	혜성인력	천종섭	동명동 330번지	061.244.7122
11	2009-03	탐ENC직업소개소	이명재	동명동 294번지 2호	010.2956.1751
12	2008-20	두꺼비인력	오세진	용당동 961번지 51호	016.4538.8948

연번	인허가번호	법 인 명	대표자	사업소 주소	사업소 전화번호
13	2008-18	목포남도인력	허성자	산정동 1134번지 1호	061.273.9993
14	2008-17	아름직업소개소	이이윤	용해동 152번지 동아파트 상가동 301호	011.617.9352
15	2008-15	목포유료직업소개소	정인용	상락동2가 2번지 2호	018.621.4050
16	2008-13	태양직업소개소	고성일	보광동2가 3번지 9호	061.244.7686
17	2008-12	금호인력	최윤식	용당동 1107번지 33호	011.308.5078
18	2008-10	한솔직업소개소	오근숙	옥암동 1036번지 1호	061.284.7623
19	2008-09	샤넬직업알선소	김영권	상동 994번지	061.284.7623
20	2008-07	대형ENG직업소개소	박형백	산정동 1098번지 17호	010.7168.7117
21	2008-06	서남인력	조병락	용당동 961번지 32호	016.612.871
22	2008-04	희망인력	소양범	산정동 1044번지 614호	010.3643.4904
23	2008-03	삼오직업소개소	나관수	산정동 1801번지 4호	-
24	2008-02	보영인력	김홍배	호남동 308번지	061.242.6054
25	2008-01	서해직업소개소	김식모	죽교동 580번지 68호	061.242.0214

연번	인허가번호	법 인 명	대표자	사업소 주소	사업소 전화번호
26	2007-13	나눔직업소개소	이도윤	용당동 1103번지 10호	061.276.8922
27	2007-10	산모피아직업소개소	손인택	상동 220번지	011.606.1149
28	2007-07	솔로몬인력개발	김춘홍	용당동 1115번지 10호	061.274.6818
29	2007-06	초원인력개발	김남석	용당동 977번지 65호	061.247.1919
30	2007-05	성실유료직업소개소	장철구	용당동 1081번지 16호	011.643.1637
31	2007-02	원앙여성직업소개소	이철민	용당동 1056번지 18호	061.245.4321
32	2007-01	에이스유료직업소개소	김영금	상락동2가 1번지 5호 3층	061.243.5399
33	2007-08	신목포유료직업소개소	김충헌	축복동2가 3번지 1호	061.243.7689
34	22007-07	시민인력유료직업소개소	정성기	죽교동 573번지 13호	061.242.6678
35	2007-06	상동인력직업소개소	손장길	상동 127번지 6호	061.272.7008
36	2007-05	대동유료직업소개소	이귀근	보광동3가 4번지 1호	061.242.7984
37	2007-04	금강유료직업소개소	박병옥	상동 846번지 비 파3차아파트 상가 306호	010.6626.0852
38	2007-03	믿음여성인력	유정화	산정동 1782번지 1호	061.273.2522

연번	인허가번호	법 인 명	대표자	사업소 주소	사업소 전화번호
39	2007-02	코끼리유료직업소개소	김남준	남교동 116번지 1호	017.621.8789
40	2006-12	수산인력직업소개소	김상석	금화동 15번지 목포수산협동조합 3층	011.626.0078
41	2006-07	광장인력소개소	고재건	용당동 1079번지 1호	061.274.3519
42	2006-05	중앙인력센터	김재섭	용당동 1110번지 6호	061.273.7676
43	2006-06	기쁨인력사무소	명경희	용당동 190번지	061.279.0500
44	2006-04	황소인력소개소	김준환	상락동2가 2번지 12호	011.966.5435
45	2006-02	신역전유료직업소개소	명성국	명륜동 6번지 6호	011.632.7717
46	2006-09	거산인력	김정빈	산정동 1052번지 136호	061.276.1002
47	2006-07	백민인력	백선봉	상동 호 21	061.279.1309
48	2006-05	하당인력	전선주	산정동 호 1764-8	061.272.045
49	72006-04	명성직업소개소	이계천	명륜동 10번지 13호	061.247.0077
50	2006-01	탐진유료직업소개소	최종식	행복동2가 호 4-1	061.244.4052
51	2005-13	용당인력	김태희	용당동 호 947-197	061.276.1777

연번	인허가번호	법 인 명	대표자	사업소 주소	사업소 전화번호
52	2005-11	우리인력	윤봉옥	용당동 호 1103-10	061.277.9100
53	2005-07	다모아유료직업소개소	박노진	보광동1가 3번지 7호	061.243.7773
54	2005-06	형제인력	이현선	산정동 호 1050	061.276.7722
55	2005-08	대광유료직업소개소	박재성	보광동3가 호 5	-
56	2005-05	백두인력	이주현	용당동 961번지 42호	061.278.7075
57	2005-03	고려인력개발	양정웅	양동120번지 유달 파크맨션상가10호	061.243.6566
58	2005-20	유달유료직업소개소	신명언	보광동3가 호 3-9	061.245.2011
59	2005-19	부름인력	김형석	상동 호 796-10	061.282.8764
60	2005-17	남해인력	권미라	산정동 호 1053-205	061.276.6391
61	2005-15	희성인력개발	장재진	죽교동 11번지 10호	061.244.3989
62	2005-06	한마음인력대기소	조규하	상동 호 878-7	061.284.1238
63	2005-05	등대유료직업소개	소고관수	영해동1가 호 8-6	061.244.4071
64	2005-04	청일유료직업소개소	김숙영	동명동 409호	061.244.6975

연번	인허가번호	법 인 명	대표자	사업소 주소	사업소 전화번호
65	2004-01	한양유료직업소개소	최순현	영해동1가 호 4-7	061.245.2003
66	2004-18	신안유료직업소개소	김혜숙	보광동3가 4번지	061.242.4558
67	2004-17	삼성직업소개소	주하나	남교동 53번지 29호	061.243.5345
68	2004-14	해동유료직업소개소	명세종	남교동 34번지 1호	061.243.5125
69	2004-10	용덕인력	강진옥	용당동 호 1064-16	061.277.1648
70	2004-04	고려유료직업소개소	고석준	행복동1가 호 7-5	061.242.7774
71	2004-02	대한간병유료직업소개소	장상섭	옥암동 호 1003-4	061.284.3545
72	2003-28	합동유료직업소개소	강경남	보광동1가 호 3-4	061.244.3626-7
73	2003-26	남해유료직업소개소	박경환	옥암동 1051번지 4호	-
74	2003-19	남도인력	하영번	산정동 호 1044-615	061.244.8485
75	2003-14	미래 인력소개소	정현주	산정동 1083번지 29호	061.276.8878
76	2003-12	남악인력	양해도	산정동 1764번지 8호	061.273.0722
77	2003-08	신연산인력	송하성	산정동 호 1053-189	061.279.5595

연번	인허가번호	법 인 명	대표자	사업소 주소	사업소 전화번호
78	2003-07	목포인력	정기태	용당동 호 964-122	061.279.8443
79	2002-29	국토유료직업소개소	안재중	용당동 호 964-34	061.277.5994
80	2002-09	공사인력개발	강윤호	산정동 호 1048-70	061.279.0416
81	2001-18	삼손인력소개소	서성현	상동 883호 동아 상가 206호	061.281.2592
82	2001-01	동신인력개발	양회갑	용당동 호 1107-18	061.276.5367
83	2001-22	전국인력사무소	김철암	산정동 1804호 청 해상가 102 19	061.245.1650
84	2000-04	현대인력소개소	김금련	용당동 1079호	061.273.2003
85	2000-01	호남인력	김지명	산정동 1050번지 334호	061.279.2979
86	1999-05	평화유료직업소개소	채준일	용당동 호 960-190	010.9119.4332
87	1999-02	한국인력	조영규	상동 144번지 9호	061.276.3564
88	1999-01	팔도유료직업소개소	이갑울	보광동1가 호 2-8	061.244.6732

14. 공공근로사업 추진

가. 개요

실업대책의 일환으로 시작된 공공근로사업은 사회안전망 밖에 있는 저소득 실업자에게 한시적으로 일자리를 제공하여 최소한의 생계를 보호해 주기 위해 실시한 사업으로 연 중 분기별로 실시하였으며, 2010년도에는 18세 이상 60세 이하인 자로서 정기 소득이 없는 실업자 127명을 선발하여 정보화사업, 공공생산성사업, 공공서비스사업 등을 실시하였다.

나. 연도별 참여현황

연도별	예산액(백만원)	참여연인원(명)	비 고
2000년	5,783	176,546	
2001년	2,384	97,333	
2002년	1,970	58,257	
2003년	738	25,709	
2004년	646	17,762	
2005년	533	14,400	
2006년	451	12,000	
2007년	419	9,840	
2008년	448	10,620	
2009년	530	11,340	
2010년	339	862	
계	14,241	434,669	

다. 사업내용

- 1) 정보화사업 : 정보화교육 강사지원 등
- 2) 공공생산성사업 : 하천정화사업 등
- 3) 공공서비스사업 : 장애인 도우미 및 민원대행서비스 등

15. 희망근로사업 추진

가. 개 요

지방자치단체가 고용정책 기본법 제34조에 의거한 실업대책 사업으로 사회적 취약계층에 일자리를 제공하여 생계를 지원하고 희망근로 상품권을 지급하여 영세상인 및 재래시장 등 어려운 지역상권의 소득증대로 지역경제 활성화를 도모하였으며, 2010년도에는 590명을 선발하여 공원 및 환경정비, 녹지공원 가꾸기, 하천 환경 정비 등의 사업을 실시하였다.

나. 연도별 참여현황

연도별	예산액(백만원)	참여년인원(명)	비 고
2010	3,282	590	

다. 사업내용

- 1) 소하천 정비사업 : 하천주변 정비사업 및 정화활동 추진 등
- 2) 등산로 정비사업 : 꽃길조성, 비탈길 노면정비 사업 등
- 3) 행정 정보화사업 : 기록물관리 DB구축사업, 행정정보화지원사업 등

16. 지역공동체일자리사업

가. 개 요

2010년 지역공동체 일자리사업은 일자리를 통한 지역공동체 활성화 및 지속 가능한 지역발전을 추구하였으며, 2010년도는 240명을 선발하여 명품 녹색길 조성, 폐자원 재활용 사업 등을 실시하였다.

나. 참여현황

연도별	예산액(백만원)	참여년인원(명)	비 고
2010	1,061,000	240	

다. 사업내용

- 1) 명품 녹색길 조성, 친환경생태수로 조성, 유달산 다도해 조망길 조성 등
- 2) 생활형 자전거 인프라 구축, 자전거 종합수리센터 운영
- 3) 희망근로 집수리 사업, 폐자원 재활용사업, 해양쓰레기 선별 등

라. 긴급복지지원사업

- 1) 근 거 법 : 긴급복지지원법(05.12.23제정, 06.3.24시행)
- 2) 예 산 액 : 540백만원(국 432(80%), 도 54(10%), 시 54(10%))
- 3) 사업개요 : 일시적인 위기상황으로 긴급한 지원이 필요한 저소득층을 조기에 발견하여 신속하게 지원
- 4) 처리절차 : 지원요청(보건복지콜센터129, 시청주민생활지원과) → 현장 확인 후 선지원 → 사후조사(소득․재산조사) → 적정성심사(긴급복지심의위원회) → 부정수급의 경우 보장비용 환수
- 5) 긴급지원 선정기준
 - 가) 소득기준(최저생계비의 150%수준)

가구규모	1인	2인	3인	4인	5인	6인
원/월	756,516	1,288,121	1,666,379	2,044,637	2,422,895	2,801,153

나) 재산기준 : 8,500만원

다) 금융기준 : 금융재산이 300만원이하일 것

6) 긴급지원 지급기준

가) 생계지원의 기준

가구구성원수	1인	2인	3인	4인	5인	6인
지원금액(원)	345,400	588,200	760,900	933,700	1,106,400	1,279,100

나) 의료지원의 기준 : 300만원 범위 이내

다) 주거지원의 기준 : 1~2인(200천원), 3~4인(333천원), 5~6인(439천원)

라) 사회복지시설의 이용지원의 기준

입소자수	1인	2인	3인	4인	5인	6인
지원금액(원)	422,180	718,846	929,936	1,141,026	1,352,116	1,563,206

마) 교육지원의 기준 : 초등학교(175천원), 중학생(278천원), 고등학생
(340천원 및 수업료, 입학금)

바) 그 밖의 지원의 기준

지원종류	연료비	해산비	장제비	전기요금
지원금액(원)	70,000	500,000	500,000	500,000

7) 추진실적

가) 신청 접수 : 415건

나) 지원 결정 : 384건, 619명(생계지원 : 103건, 의료지원 : 243건, 기타 : 38건)

다) 지원 금액 : 445,798,680원

마. 취약계층 사례관리

1) 설치 운영

- 가) 2009. 5 민생안전 T/F팀 및 희망콜센터 운영
- 나) 2010. 1 사회복지통합서비스 전문요원 전환

2) 인력 현황 : 전문요원 5명

3) 사례관리대상 : 법적 지원을 받지 못하는 대상자를 발굴, 맞춤형 서비스 또는 자원 연결을 통한 자립기반 제공

4) 사업내용

- 가) 담당권역을 나누어 사례관리자 중점관리 및 동향관리
- 나) 사례건의 초기상담 및 욕구조사 등 사례케이스 담당
- 다) 복합적인 문제를 가진 복지대상자에게 맞춤형 복지서비스를 제공하고 민간기관 및 공공기관에 서비스 연계
- 라) 민·관 협력 공동사업 수행(서비스 중복, 누락방지)

5) 2010년 추진실적

- 가) 사례관리 : 678명(주사례관리 140, 서비스연계 533명)

제2절

민원행정

1. 민원실 운영

가. 개 요

다양한 주민욕구와 행정수요에 능동적으로 대응하고 고품질의 서비스를 제공하고자 민원처리절차 간소화, 친절서비스 실천, 주민편의시책 발굴 등 민원실 운영에 내실을 기하는 한편 시민 감동의 봉사행정 구현과 자치단체 경쟁력 확보에 기여하고 있다.

아울러 시민들에게 불편을 주는 각종 제도와 행정기관 내부의 불합리한 제도 및 관행을 적극 획기적으로 개선시켜 나가며 찾아서 봉사하는 민원행정을 실천한다.

2. 2010 민원 처리실적

가. 민원처리 현황

총 계	인가 허가	특허 면허	승인 지정	신고 등록	시험 검사	확인증명 /교부	고충민원 (해결)	기 타
869,950	4,217	31	626	9,035	302	2,807/ 832,200	171	20,541

※ 기 타 : 고충민원이외의 단순질의 등

나. 주요 제증명 발급현황

총 계	주민등록 등·초본	제 적 등·초본	가족관계 증명	인감 증명	건축물관리 대장등본	토지이용 계획확인원	토지(임야) 대장등본	지적도 임야도	세 무 제증명	공시지가 등록증명
765,208	346,475	10,111	165,542	136,891	21,811	7,223	28,418	4,038	43,341	1,358

다. 민원후견인제 운영현황

후견인수 (명부기준)	실제활용한 후견인수	처 리 실 적			
		소 계	수 용	거 부	처 리 중
41명	41명	39건	39건	-	-

라. 민원모니터 운영 현황

위촉위원수	신고건수	처리건수	비 고
50명	32건	32건	

마. 가족관계 등록 관리

1) 현 황 (2010. 12. 31 기준)

항 목	내 역	비 고
가족관계등록 인구수	205,456명	
제적부 보유권수	36권	
가족관계사건 접수처리	10,695건	

바. 주민등록 일제정리 실시

구 분	주민등록사항정리	비 고
계	25,891건 43,669명	
2010. 2. 22. ~ 4. 20	8,181건 12,897명	
2010. 6. 7. ~ 7. 6.	197건 221명	
2010. 8. 30. ~ 9. 30.	324건 404명	
2010. 11. 19. ~ 12. 8.	17,189건 30,147명	

3. 주요민원 업무추진

가. 시민중심 봉사행정 추진

1) 출생신고 인증서 발급

저 출산시대에 『오늘의 부모에게는 행복을, 아이에게는 미래의 추억을』제공하여 애향심과 목포시민으로서 자긍심을 고취하는 출생신고 인증서발급을 추진하여 2,321명에게 인증서를 발급 아기 출생을 축하하고 기념하여 출산장려 분위기를 조성하고 독특한 출생증명서 발급으로 목포시민으로서 자긍심 제고에 기여한다.

2) 가족관계등록신고 처리결과 알림이 운영

본격적인 모바일시대를 맞아 각종 가족관계등록신고(출생, 혼인, 사망 등)에 대한 처리결과를 문자서비스로 신속하게 제공하는 가족관계등록신고 처리결과 알림이 운영으로 10,700건의 처리결과 문자서비스를 제공하여 민원처리에 대한 궁금증 해소 및 정확하고 신속한 정보제공으로 행정의 신뢰도 향상에 기여한다.

3) 인터넷을 활용한 행정정보 공개 운영

정보화시대에 부응하는 민원 행정 체계를 구축, 행정정보공개를 활성화 하여 712건의 행정정보를 공개하였으며, 시 홈페이지에 정보공개 주요목록 및 정부 공개운영 성과를 공표하는 등 행정기관의 투명성 및 시민의 알권리 보장을 위하여 적극적인 행정정보 공개를 실시한다.

나. 주민편의시설확충

1) One-Stop 전자도면 민원열람 시스템 구축

지적(임야)도면이 한국토지정보시스템(KLIS)으로 구축됨에 따라, 전자도면 열람이 실시간으로 가능하므로 대형 터치모니터 방식의 시스템을 구축하여 민원인이 직접 검색할 수 있는 지적행정 서비스를 제공한다.

2) One-Stop 창구(통합증명발급기) 설치 운영

한 창구에 신청 One-Stop으로 여러 종류의 증명을 발급 받을 수 있는 통합 민원발급 시스템으로 장애인, 노약자 등 민원인이 이동하여야 하는 불편을 해소하고자 통합증명발급기 4대로 One-Stop 창구를 개설하여 고객만족 편의를 제공한다.

3) 소외계층을 위한 시설확충

민원실을 찾는 장애인, 노약자 등 거동 불편자들이 민원을 해결 하는데 불편이 없도록 이용시설 환경 개선에 주력하여 출입문 바깥쪽과 안쪽 모두를 장애인 노약자 전용 자동문 설치(2개소)하였으며, 청각장애인을 위한 화상전화기 설치(1대), 지체장애인을 위한 휠체어 구비하였다.

4) 무인민원발급기 및 민원전용장비 설치 운영

무인민원발급기 8대를 설치하여 주민등록 등·초본 발급 등 20종의 민원서류를 발급하기 위하여 행정기관을 방문하지 않고 민원인이 직접 발급 받을 수 있도록 하여 47,426건의 민원서류 발급하였으며 민원실에 민원인 전용 복사기, 전용 팩시밀리, 민원인 전용전화기 등 7종의 기기를 설치하여 민원 편의를 제공하고 있다.

5) 민원인 상담실 및 인터넷방 개선

컴퓨터 4대와 프린터기, 팩시밀리를 비치한 인터넷방을 운영하여 민원인이 원하는 정보의 검색과 통신을 가능하게 하여 정보의 확인 및 출력이 가능하게 되었다.

민원실을 방문하는 민원인이 편안하고, 쉬어갈 수 있도록 실내정원을 조성하고, 민원인이 향시 음악을 들을 수 있도록 음향시설을 설치하였으며, 민원인 전용 화장실을 설치하여 한차원 높은 민원행정을 추진하고 있다.

다. 민원행정의 획기적 쇄신

1) 민원모니터제 운영

민원모니터 요원 50명을 위촉하여 적극적인 시정참여와 사기진작을 위해 연 220회에 걸쳐 전화안내하고 있으며 이메일을 통해 진정, 건의사항 32건을 접수 받아 처리

2) 민원후견인제 운영

행정경험이 많고 지역실정에 밝은 담당급 공무원 41명을 민원후견인으로 지정, 민원인의 대변자 역할을 하였으며, 분야별 필수후견인 20명을 선정 민원처리과정을 민원인에게 통보하도록 하여 친절봉사 체제 확립 및 민원1회 방문처리 조 기정착에 기여

3) 민원실명제 운영

민원인이 모든 궁금한 사항을 직접 업무담당자와 상담, 안내 받을 수 있도록 하는 민원실명제를 운영함으로써 공사분야는 물론, 일반시책 분야까지 확대하여 투명하고 공정한 민원처리로 행정의 신뢰도를 제고

4. 2011년 추진계획

가. 민원처리 마일리지제도 운영

민원을 단축하여 처리한 공무원에게 마일리지를 부여하고 우수자를 포상함으로써 민원단축처리를 통한 민원인의 시간적 경제적 부담경감으로 민원서비스의 질을 향상시키고, 민원담당공무원의 사기진작 및 능동적이고 적극적인 민원처리 정착으로 고객만족 행정을 실현하겠다.

나. 온라인 민원서비스 선진화

정부 민원 포털시스템 개통에 따른 온라인 민원서비스를 확대하여 발급문서의 온라인 유통으로 민원의 질을 향상시키고, 여러 기관에 걸친 다수의 생활관련 민원업무를 온라인을 통해 한번에 일괄 신청·처리하는 고품질의 민원서비스 제공하겠다.

제3절

지적관리

1. 지적공부 보존 관리

가. 개 요

토지는 국가존립, 국민생활, 생산 활동 등 인간생활의 모든 측면에 직·간접적으로 관련되지 않는 분야가 없기 때문에 인간의 모든 생활은 토지 위에서 발생하고 물권 기반이 되기도 하는 것이다.

또한 토지는 유한한 것으로 이용목적에 따라 개발사용하고, 그 이용 상황에 따라 평가, 과세하며 모든 토지의 위치, 형태, 용도, 면적 및 소유관계 등을 지적공부에 등록, 관리하고 그 소유권보호를 위하여 보존, 관리 하는 것이다.

따라서 지적업무는 토지기록 관리에 한치의 착오도 없이 계속적으로 기록 유지되어야 하며, 지적공부는 개인의 재산권 보호는 물론 국가 및 지방자치단체에서의 부동산 투기억제, 국토이용계획, 과세업무지원 등 및 각종지표 행정의 중요한 기초 자료가 됨으로 신속 정확한 자료관리 유지에 힘써 나가야 할 것이다.

나. 지적현황

1) 면 적

시 전역 등록 토지는 약 50.1km²로써 대지면적은 11.1km²로써 지목별 토지현황은 다음과 같다.

<지 목 별 분 포 현 황>

구분	계	전	답	임야	대	공장 용지	학교 용지	도로	집종지	기타
필지수	71,304	10,882	3,016	3,320	40,118	243	185	9,542	1,150	2,848
면적(km ²)	50.1	7.6	2.8	11.7	11.1	0.9	1.4	6.2	2.3	6.1
구성비(%)	100	15	6	23	22	2	3	12	5	12

<동 별 토 지 현 황>

2010. 12. 31현재

동 명	구 분	토 지		동 명	구 분	토 지	
		면적(m ²)	지번수			면적(m ²)	지번수
합 계		50,083,727.7	71,304				
용당		1,940,493.5	6,540	대의1가	7,041.3	72	
산정		4,447,486.1	13,295	대의2가	57,625.1	226	
연산		3,208,365.0	2,989	대의3가	7,736.0	49	
대성		262,711.0	2,102	중앙1가	8,548.9	66	
양		145,840.0	1,145	중앙2가	12,548.8	99	
북교		107,162.8	808	중앙3가	12,350.2	63	
남교		101,739.3	781	만호	31,767.4	236	
호남		387,747.7	992	수강1가	9,392.0	54	
대안		40,834.0	142	수강2가	4,829.7	50	
창평		22,042.0	141	해안1가	42,155.9	56	
명륜		33,178.0	114	해안2가	16,358.5	53	
죽		92,470.6	817	해안3가	18,707.2	57	
무안		37,193.3	228	해안4가	28,528.5	25	
측후		28,460.1	128	항	74,475.3	247	
상락1가		18,820.7	88	중동1가	8,958.2	87	
상락2가		22,591.4	158	중동2가	14,660.0	111	
복만		19,869.6	171	유동	18,240.6	77	
동명		112,760.0	632	금동1가	5,978.6	53	
광동1가		12,262.8	46	금동2가	10,726.9	73	
광동2가		5,868.1	36	경동1가	13,282.0	89	
광동3가		8,876.5	54	경동2가	15,290.1	47	
영해1가		17,721.6	124	서산	223,401.0	1,193	
영해2가		8,003.1	68	금화	60,416.0	370	

동 명	구 분	토 지		동 명	구 분	토 지	
		면적(m ²)	지번수			면적(m ²)	지번수
행복1가		16,729.5	102	은금		370,531.0	975
행복2가		9,093.9	51	죽교		2,766,527.1	6,918
축복1가		13,810.1	102	상		4,441,734.9	4,390
축복2가		9,097.6	24	용해		4,215,348.6	5,501
축복3가		8,931.9	35	석현		3,394,305.5	3,360
보광1가		11,995.6	86	달		7,502,292.6	5,072
보광2가		9,325.0	55	울도		2,905,070.0	2,000
보광3가		9,640.3	62	대양		5,901,633.0	4,233
유달		53,113.8	92	옥암		6,659,031.9	3,194

2) 지적공부 현황

지적공부는 토지조사사업(1910~1918년)과 임야조사사업(1916~1924년)으로 토지대장 및 임야대장과 지적도 및 임야도 등이 등록 완료된 이후 작성 또는 재 작성 되어 오늘날까지 보존·관리해 오고 있으며, 우리시는 '00~01년 토지관리 정보체계 구축을 위한 지적도면 전산화사업을 완료하였으며, 영구보존문서인 지적공부(부책식대장, 카드식대장)를 마이크로필름 방식으로 전산화하여 도면, 파일, 대장을 현재 보존·관리하고 있는 지적공부 현황은 다음과 같다.

< 대 장 >

구 분	계	토지대장	임야대장	수치지적부	공유지 연명부	
					연명부	집합건물
부 책(권)	282	215	18		49	
카 드(장)	92,609	70,011	2,270	7,908	5,533	6,887
전산(지번)	137,712	70,575	2,452	7,908	6,195	50,582

< 지적 (임야) 도 >

(단위 : 장)

계	일람도	색인표	지 적 도				임 야 도	
			1/500	1/600	1/1,000	1/1,200	1/3,000	1/6,000
1,085	53	83	361	161	14	348	65	-

※ 지적(임야)도면 수치화일 제작 : 949매

2. 2010 개별공시지가 조사

가. 개 요

개별공시지가는 건설교통부장관이 매년 공시하는 표준지 공시지가를 기준으로 시장이 조사한 개별토지의 특성과 비교 표준지의 특성을 비교하여 국토해양부장관이 개발·공급한 표준지와 지가산정 대상토지의 지가 형성요인에 관한 표준적인 비교표(토지가격비준표)상의 토지특성차이에 따른 가격배율을 산출하고 이를 표준지 공시지가에 곱하여 산정한 후 감정평가업자의 검증을 받아 토지소유자 등의 의견수렴과 목포시 토지평가위원회 심의 등의 절차를 거쳐 시장이 결정·공시하는 개별토지의 단위면적당 가격으로 한다.

나. 2010년도 개별공시지가 조사실적

전 체 필 지 수			조 사 필 지 수			비율 (%)	표준지
계	사 유 지	국·공유지	계	사 유 지	국·공유지		
71,320	54,207	17,293	63,691	52,382	11,309	89.0	1,646

1) 용도지역별 지가 수준

구 분	최 고 지 가(원/㎡당)		최 저 가 격(원/㎡당)	
	소 재 지	가 격	소 재 지	가 격
상업지역	대안동 22	3,960,000	복만동 2-59	151,000
주거지역	상동 1116-2	631,000	서산동 11-13	49,600
공업지역	죽교동 620-35	895,000	달동 1129-4	54,500
녹지지역	석현동 1135	194,000	죽교동 산 51-1	1,930

2) 개별공시지가 최고 최저

(단위 : 원/㎡)

구 분	최 고		최 저	
	소 재 지	가 격	소 재 지	가 격
용 당 동	957-8	1,640,000	193-38	12,800
산 정 동	1044-60	1,640,000	산 65-132	2,970
연 산 동	751	505,000	산 55-3	2,640
대 성 동	89-2	704,000	1-2	39,600
양 동	86-23	543,000	42-26	46,200
북 교 동	80-6	553,000	272-2	42,900
남 교 동	115-2	2,610,000	45-11	85,800
호 남 동	493-1	2,460,000	223	49,500
대 안 동	22	3,960,000	4-5	141,000
창 평 동	18-3	3,720,000	1-5	100,000
명 룡 동	12-4	3,830,000	11-17	459,000
죽 동	22-12	3,880,000	113-1	49,500

구 분	최 고		최 저	
	소 재 지	가 격	소 재 지	가 격
무 안 동	1-1	3,600,000	11-27	78,800
측 후 동	1-1	540,000	3-8	42,200
상 락 동	2가 12	3,510,000	1가 2-6	97,300
복 만 동	2-11	830,000	1-19	39,600
동 명 동	330	761,000	58	33,000
광 동	1가 4-6	1,020,000	3가 5-13	77,900
영 해 동	1가 7-7	1,060,000	2가 4-11	75,900
행 복 동	1가 7-14	1,080,000	2가 6-5	75,900
축 복 동	1가 3-8	1,210,000	1가 3-53	39,600
보 광 동	1가 3-7	1,210,000	1가 1-11	75,900
유 달 동	5-6	358,000	2-15	40,800
대 의 동	1가 3-10	530,000	2가 1-1	33,600
중 앙 동	1가 3	454,000	2가 1-13	59,400
만 호 동	2-23	756,000	2-83	23,100
수 강 동	1가 4-2	1,030,000	1가 7-2	145,000
해 안 동	1가 8-1	647,000	3가 8-36	70,900
항 동	1-149	1,010,000	2-55	29,700
중 동	1가 5-11	339,000	1가 5-1	59,400
유 동	3-7	348,000	2-6	82,500
금 동	1가 1-10	390,000	1가 2-3	59,400
경 동	1가 8-7	335,000	2가 4-4	52,800
서 산 동	23-6	351,000	14-52	6,930

구 분	최 고		최 저	
	소 재 지	가 격	소 재 지	가 격
금 화 동	3-139	520,000	12-68	21,700
온 금 동	191-1	253,000	산 9	1,930
죽 교 동	620-42	1,360,000	산 51-1	1,950
상 동	997-2	1,680,000	산 102-29	2,970
용 해 동	209-15	1,250,000	667-29	2,570
석 현 동	499-1	772,000	산 68-7	2,640
달 동	1337-15	360,000	산148-3	1,150
울 도 동	470-1	17,200	332-24	1,150
대 양 동	521-34	399,000	산 72-12	1,910
옥 암 동	1235-5	1,530,000	산 4-18	10,700

다. 2010년도 개별공시지가 조사 계획

우리시 2011년도 개별공시지가 조사 대상은 62,823필지이고 비교표준지는 1,562필지다. 2011. 1. 2.~2. 28.까지 토지특성조사 및 지가 산정 후 5. 9까지 개별공시지가 열람 및 의견 제출을 받고, 5. 31. 개별공시지가를 결정 공시한 후 토지소유자 및 이해관계인으로부터 이의신청을 접수하여 감정평가사의 검증 및 목포시토지평가위원회 심의를 거쳐 그 처리결과를 7. 30까지 토지소유자에게 통지할 계획이다.

3. 부동산 투기억제

부동산 투기규제정책의 일환으로 공인중개사의 업무 및 부동산 거래신고에 관한 법률에 의거 2006년 1월부터 부동산의 매매 시에는 시장·군수에게 부동산실거래가 신고를 하도록 하고 있으며, 부동산 가격 부추김행위 및 투기행위를 근절시키고 건전한 부동산 거래질서가 정착되도록 하기 위하여 전 중개업소 대표자를 대상으로 간담회를 개최 중개사무 및 법령 변경 사항과 유형별 중개 민원 사례 교육을 실시하

였으며 특히 매분기별로 부동산 중개업자에 대한 지도·단속 등을 실시하여 부동산 중개업자들의 경각심을 일깨우고 투기조장 행위가 사라지도록 사법기관 고발, 업무 정지 및 시정조치 등 148개 업소를 단속하였다.

가. 중개업자 현황

(단위 : 개소)

년 도	계	공인중개사	중 개 인	법 인
2010	231	187	40	4

나. 부동산 중개업자 지도단속

(단위 : 개소)

대상업소	단 속 실 적			위 반 내 용	
	계	적 정	위 반	행정처분	시정조치
부동산중개업소	632	484	148	12	136

4. 토지거래 현황 및 동향분석

가. 개 요

부동산등기특별조치법과 공인중개사의 업무 및 부동산거래신고에 관한 법률에서 토지거래에 필요한 사항을 규정함으로써 부동산과 관련한 수많은 탈법·위법 거래 행태를 억제하여 투기와 음성 불로소득이 발붙이지 못하게 하여 건전한 부동산 거래질서를 확립하고자

2010년 한 해 동안 토지거래 현황 및 동향을 분석하여 우리지역이 토지 가수요 현상에 의한 투기가능성 여부를 판단, 토지거래 행위에 적절한 조치를 취할 수 있도록 하여 실수요자 중심으로 토지거래가 이루어지도록 하는 분석 자료이다.

나. 토지 거래현황 (단위 : 필, m²)

1) 용도지역별

구 분	합 계		도 시 계 획 구 역 내									
			주거지역		상업지역		공업지역		녹지지역		용도미지정	
	필지수	면 적	필지수	면 적	필지수	면 적	필지수	면 적	필지수	면 적	필지수	면 적
합 계	9,369	1,939,179	8,372	1,192,158	369	65,982	275	284,563	353	396,476		

2) 지목별

합 계		전		답		대		임 야		공장용지		기 타	
필지수	면적	필지수	면적	필지수	면적	필지수	면적	필지수	면적	필지수	면적	필지수	면적
9,369	1,937,179	287	165,471	66	55,272	8,791	1,383,078	97	254,214	16	36,798	112	44,346

3) 매입자거주지별

합 계		관할 시·군·구내		관할시·도내		관할시·도외			
						서 울		기 타	
필지수	면 적	필지수	면 적	필지수	면 적	필지수	면 적	필지수	면 적
9,369	1,939,179	6,532	1,263,718	1,458	227,524	443	236,697	936	221,237

4) 거래주체별

합 계		개인→개인		개인→법인		개인→기타		법인→개인	
필지수	면 적	필지수	면 적	필지수	면 적	필지수	면 적	필지수	면 적
9,369	1,939,179	5,980	1,219,336	148	138,686	65	66,809	2,525	145,394

법인→법인		법인→기타		기타→개인		기타→법인		기타→기타	
필지수	면 적	필지수	면 적	필지수	면 적	필지수	면 적	필지수	면 적
479	263,801	6	4,004	146	40,933	14	57,891	6	2,325

5) 거래규모별

합 계	330㎡ 이하	331 ~660	661 ~1,000	1,001 ~2,000	2,001 ~5,000	5,001 ~10,000	10,001 ~33,000	33,000㎡ 초과
9,369	8,751	281	130	126	561	9	6	5

6) 거래 원인별

구분	합 계		매 매		판 결		교 환		증 여		신탁,해지		기 타	
	필지수	면 적	필지수	면 적	필지수	면 적	필지수	면 적	필지수	면 적	필지수	면 적	필지수	면 적
합계	9,369	1,939,179	8,102	1,565,656	30	14,550	14	637	493	162,494	360	112,250	370	83,592
신고	8,102	1,565,656	8,102	1,565,656										
검인	1,267	373,523		11,963	30	14,550	14	637	493	162,494	360	112,250	370	83,592

다. 토지 투기 예고지표

1) 거래지표

구 분	전 체 거 래			외 지 인 거 래		
	2008년 (A)	2009년 (B)	증감율 (B-A)/A	2008년 (A)	2009년 (B)	증감율 (B-A)/A
필 지 수	8,943	9,369	증 5%	2,085	1,020	감 51%
면 적	1,223,619	1,939,178	증 58%	393,687	447,931	감 14%

2) 거래 증가요인 분석표

구 분	전 체 거 래			외 지 인 거 래			
	2009년 거래필지수	2010년 거래필지수	증감율	2009년 거래필지수	2010년 거래필지수	증감율	
계	8,943	9,369	증 5%	2,085	1,020	감 51%	
일 반 적 거 래	7,432	8,102	증 9%	1,550	556	감 63%	
아 파 트 분 양	501	334	감 33%	39	33	감 15%	
택 지 분 양	-			-			
간 척 지 분 양	-			-			
기 타 요 인 (시장 점포분양)	-			-			
비 매 매	소 계	1,010	933	감 8%	496	421	감 15%
	증 여	467	493	증 6%	80	77	감 4%
	상 속						
	판 결	33	30	감 9%	6	1	증 83%
	공유물분할	-					
	그외(교환등)	510	410	감 20%	410	343	감 16%

라. 토지거래 동향 분석

전년도 대비 부동산 중개업소는 소폭 증가하였으나 실물경기 및 부동산경기 위축에도 전반적인 토지거래량은 전년보다 소폭 증가하였으며 아파트분양은 현저히 감소하였다.

제4절

보건행정

1. 보건일반행정

가. 일반현황

1) 연 혁

- 가) 1962. 5 전라남도 목포시 보건소 신설(전라남도 관리)
- 나) 1963. 1 전라남도에서 목포시 보건소에 이관
- 다) 1974. 4 목포시 호남동 6번지에 신청사 이전
- 라) 1980. 11 목포시립병원내에 이전
- 마) 1986. 5 목포시 산정동 1676번지 현 청사건립 이전
- 바) 1996. 2 보건행정계, 예방의약계, 가족보건계, 모자보건계에서
☞ 보건행정계, 예방의약계, 방문보건계로 조정
- 사) 1999. 8. 18 경제사회국 위생과가 보건소 소속으로 기구개편,
방문보건계가 지역보건계, 예방의약계가 예방계, 의약계로 변경
- 아) 2001. 3. 30 보건소 현청사 준공
- 자) 2004. 10. 2 건강증진계 신설
- 차) 2005. 10. 4 하당보건지소 신설
- 카) 2009. 12. 7 하당보건지소 신축

2) 기구 : 3과 11담당

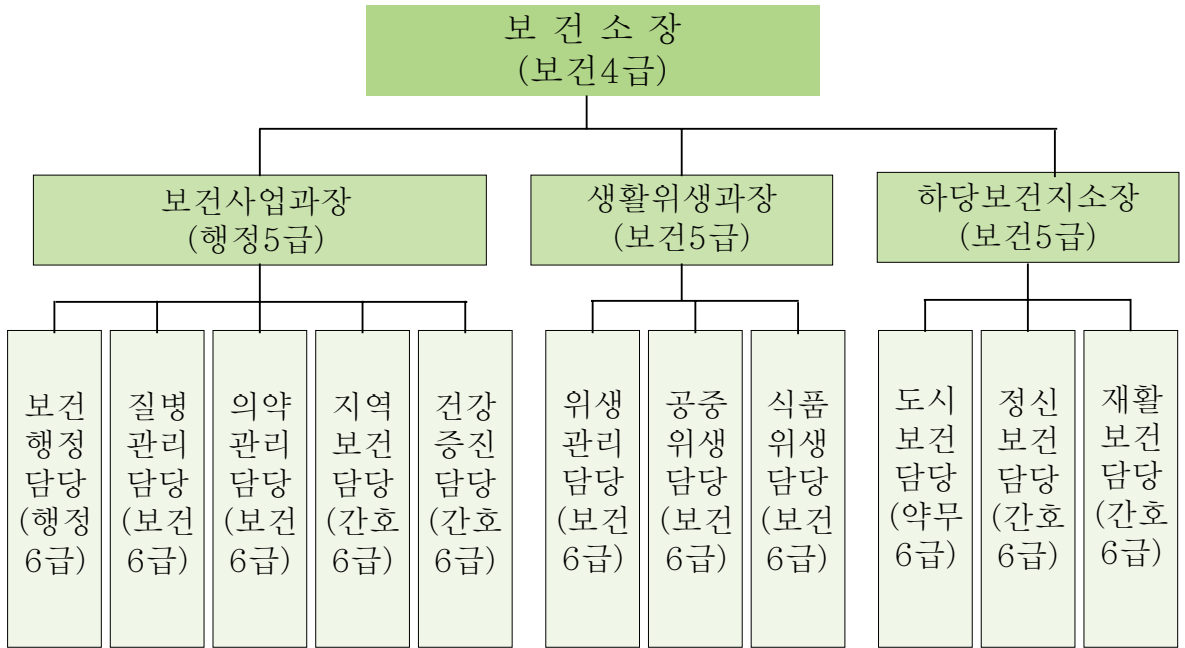

3) 직원현황

구분	계		4급		5급		6급		7급		8급		9급		기능직	
	정원	현원	정원	현원	정원	현원	정원	현원	정원	현원	정원	현원	정원	현원	정원	현원
계	64	64	1	1	3	3	11	11	15	32	25	9	5	3	4	5
보건사업과	36	36	1	1	1	1	5	5	9	19	15	6	1	-	4	4
생활위생과	16	16	-	-	1	1	3	3	4	8	5	3	3	1	-	-
하당보건소	12	12	-	-	1	1	3	3	2	5	5	-	1	2	-	1

2. 의료행정

우리시이 의료기관 실태 및 업종별 병상 수 현황은 다음과 같다.

가. 의료기관 및 병상 수

계	종합 병원	병원	결핵 병원	한방 병원	요양 병원	치과 병원	의원	치과 의원	한의원	안마 사술소	조사 원	안경 업소	치과 기공소
365	4	14	1	2	5	2	142	50	42	19	2	57	25

1) 종합병원

의료기관명	대표자	소재지	전화번호	병실수	병상수
목포시의료원	최태욱	목포시 용해동 133-1	260-6500	45	180
목포한국병원	강철수	목포시 상동 149-2	270-5500	145	499
목포중앙병원	이승택	목포시 석현동 815-8	280-3000	126	469
목포기독병원	김경영	목포시 상동 833	280-7500	111	410

2) 병 원

의료기관명	대표자	소재지	전화번호	병실수	병상수
국립목포병원	보건복지부 장 관	목포시 석현동 45	280-1114	57	296
동신대학교부속목포 한방병원	허진득	목포시 상동 834	280-7700	28	76
전남중앙병원	조형철	목포시 산정동1728	260-3000	46	173
원광한방병원	황광호	목포시 상동 577-1	283-8004	23	78
목포21세기병원	오하근	목포시 동명동 329	242-0505	24	98
목포한사랑병원	조생구	목포시 상동 847-5	280-5500	41	70
목포동신병원	허진득	목포시 상동 834	280-7713	9	30

의료기관명	대표자	소재지	전화번호	병실수	병상수
목포장문외과병원	강장영	목포시 상동 882-6	284-0975	17	36
목포노동병원	전기영	목포시 행복동 2가 6	242-5621	24	56
목포그린병원	박재신	목포시 호남동 430	245-3002	24	56
제일내과병원	김명원	목포시 상동 779번지	287-8000	7	34
목포미래병원	양경호	목포시 석현동 351	800-1000	21	72
목포미즈아이병원	이양구	목포시 옥암동 977-2	260-8000	64	128
목포삼성병원	안기석	목포시 산정동 1791	277-9700	20	95
목포아동병원	설은영	목포시 상동 713-46	801-8000	26	60
목포재활요양병원	이경수	목포시 석현동 815-51	280-6800	15	80
목포요양병원	전기영	목포시 행복동 1가 6	276-3355	36	180
씨티병원	김번웅	목포시 연상동 774-1	260-6700	67	499
목포호친요양병원	이봉현	목포시 대양동 263-2	283-5400	29	202
아름다운요양병원	김용선	목포시 상동 904-4	282-8100	0	262
새한노인전문병원	구경자	목포시 대양동 263-6	281-1600	53	240
목포현대병원	이 훈	목포시 산정동 1385	243-4411	40	168
예닮치과병원	박해균	목포시 상동 848-2	284-7528	0	0
미르치과병원	박진호	목포시 상동 835	280-8800	0	0

나. 의료기관 지도관리

2010년에는 관내 의료기관 등 365개소에 대하여 연 2회(상, 하반기) 지도점검을 실시 의료법 등을 위반한 25개 의료기관에 대하여 시정(경고)명령, 업무정지, 과태료 부과 등을 통한 행정처분으로 불법 의료행위를 방지하고 진료 여건을 개선하여 지역 주민에게 양질의 의료서비스를 제공 시민 건강증진에 기여 하였다.

다. 의약품판매업소 지도관리

2010년에는 관내 약국 및 의약품 등 판매업소 등 262개소에 대하여 연 2회(상, 하반기) 지도점검을 실시, 사용기간 경과 의약품보관, 오·남용 우려 의약품 관리 소홀, 의·약분업과 관련 위반업소 등 13개소에 대하여 업무정지, 영업소폐쇄, 고발 등을 통하여 부정·불량약품 유통을 근절하고 건전한 판매 질서를 확립하여 시민보건 향상에 기여 하였다.

1) 의약품 판매업소 등 현황

계	약 국	한약방	의약품도매상	의료기기 판매업소
262	119	21	23	99

라. 응급의료 체계 확립

현대사회의 기계화, 고도화에 따른 사고 증가로 대량 환자발생에 대비 응급환자의 긴급후송과 신속한 응급조치로 인명피해를 최소화하기 위하여 권역별 응급의료지정병원 및 지역응급의료센터 지정 지역(응급의료기관)을 운영하고 1339응급의료정보센터와 유관기관인 육해상구조대와 전남응급환자 이송단, 119구급대와 연계 응급환자 후송체계를 확립하고, 응급의료기관에 대한 시설·장비·인력 등 운영 실태를 연2회 점검하여 응급상황에 신속한 대처로 환자의 생명보호에 기여 하였다.

1) 응급의료기관 현황

구 분	의료기관명	소 재 지	전화번호
권역응급의료센터	목포한국병원	목포시 상동149-2	270-5500
지역응급의료센터	목포중앙병원	목포시 석현동 715-4	280-3000
지역응급의료기관	목포시의료원	목포시 용해동 113	270-6000
	목포기독병원	목포시 상동 833-1	280-7500
	전남중앙병원	목포시 산정동 1728-2	260-3000
	목포씨티병원	목포시 연상동 774	260-6700

마. 마약류 취급 의료기관등 지도·점검

마약류 취급 의료기관, 약국, 도매상등 193개소에 대한 년2회 지도점검을 강화하여 마약류 오·남용으로 인한 위해를 사전에 방지하고 광주지방검찰청목포지청과 합동으로 앵숙·대마 등 밀경작자에 대한 지도·단속을 5~7월중에 실시, 불법 마약류 관리에 철저를 기하였으며 보건의 날과 세계마약퇴치의 날에는 의약단체, 무안, 신안군 보건소와 합동으로 마약류퇴치 가두캠페인을 전개 마약류 폐해에 대한 홍보를 실시하는 등 마약류를 효율적으로 관리하는데 기여 하였다.

3. 환자진료

시민보건향상을 증진하기 위해 국민기초생활보장수급자 및 저소득 취약계층을 대상으로 질병의 조기발견과 치료로 양질의 의료서비스 제공은 물론 민원인에 대한 올바른 건강지식을 보급하기 위해 건강 상담실을 운영하여 내실 있는 환자진료와 구강보건교육 등 예방사업에 역점을 두고 있다.

가. 진료실적

(단위 : 명)

연도별	구 분	내 과	치 과	한 방 과	물리치료
2009		18,187	2,672	4,521	2,295
2010		15,623	1,270	3,861	2,584

나. 사업실적

(단위 : 명)

연도	사업 명	불소용액양치	노인무료의치수술	학교구강보건실	아동치과
2009		4,665	170	2,413	946
2010		5,806	244	2,460	1,596

4. 감염병관리

기후 온난화, 해외여행 증가, 외식 기회의 증가, 식생활 패턴의 변화 등으로 식품·곤충매개감염병 및 해외유입 감염병이 연중 발생하는 경향을 보임에 따라 감염병 관리도 시대의 변화와 더불어 급변하는 상황에 대처할 필요성이 있다.

특히 콜레라, 세균성이질 등 수인성·식품매개전염병은 전염성이 활발하여 폭발적인 전염력이 있는 만큼 법정 감염병 관리의 방역소독 및 보건교육 등 예방활동으로 환자가 발생하지 않도록 하는 것이 최선의 방법이며 환자발생시 신속한 방역조치로 확산을 방지하는 것이 중요하다.

가. 급성감염병 관리

1) 감염병 예방감시·대응체계 구축

감염병의 조기 발견과 신속한 신고체계를 확립하기 위하여 관내 병·의원, 약국, 학교, 산업체, 사회복지시설 등 157개소를 대상으로 연중 질병정보 모니터망을 운영하여 감염병 발생 상태를 수시 파악하여 신고토록 하였고,

감염병의 유행과 집단 발생이 계절의 구분 없이 연중 발생하고 있어 감염병 발생 시 1시간 내 사무실 출동·대응조치와 감염병관계자, 전담요원 및 역학조사반은 24시간 비상연락체계 유지 등 하절기 방역비상근무체계를 연중 상시적 대비·대응체제로 운영하여 신속한 보고·조치 및 유행을 조기에 차단 할 수 있도록 하였으며,

해안지역에 위치한 우리지역은 콜레라 및 비브리오패혈증 발생의 예방을 위해 매

년 해·하수, 어패류, 갯벌 등을 수거하여 검사를 실시하고, 특히 하절기 콜레라 집중관리를 위해 7월부터 9월까지 2개월간 평일 2시간 연장근무 및 공휴일 비상근무를 실시하는 등 환자 발생감시체계를 강화하고 있다.

수인성·식품매개 감염병 환자 발생에 따른 신고 접수 시 신속한 현지 조사 및 역학조사를 실시 원인을 규명하고 확산 방지를 위하여 의사, 간호사, 세균검사요원, 소독요원, 행정요원 및 운전요원 등 6명으로 역학조사반을 편성하여 감염병 환자에 대한 방역소독 실시, 환자 및 접촉자에 대한 지속적인 검사 등 추서관리를 철저히 하였다.

또한 각동별 생활환경 개선을 위해 소독인부 30명을 고용하여 동별 책임 담당제를 운영하여 환경개선과 살균 소독을 실시하여 주민 스스로 방역사업에 적극 참여토록 홍보하고 방역소독장비 및 약품 등을 지원 생활환경 개선과 방역소독의 효과를 극대화 시키고 있다.

2) 예방접종 실시

예방접종은 질병예방을 위해 우리가 쓸 수 있는 가장 중요한 수단 중 하나이며 위독한 감염병으로부터 한 개체를 보호할 뿐 아니라 병원체의 전파를 감소시킴으로써 지역사회를 보호해 준다.

보건소에서는 감염병 발생 취약계층인 저소득층 및 생활보호 대상자, 사회복지시설 수용자에 대한 무료 예방접종을 추진하여 일본뇌염 11,406명, 장티푸스 2,995명, 유행성 출혈열 545명, 인플루엔자 26,492명을 각각 실시하였고,

간염 등 13종의 국가 필수예방접종과 신종 플루 예방접종을 44,363명에게 예방접종을 실시하였으며 국가필수 예방접종 병의원 접종비를 자체사업(접종비 50%지원) 37,498천원, 보조사업(접종비 30%지원) 81,885천원을 각각 지원하였다.

가) 예방접종 현황

(단위 : 명)

사업명	2008년 실적	2009년 실적	2010년 실적	비고
계	61,629	49,430	41,438	
일본뇌염	11,914	10,784	11,406	
장티푸스	5,472	2,994	2,995	
유행성출혈열	337	863	545	
인플루엔자		34,789	26,492	

나) 국가필수예방접종 병원 의원 접종비 지원

(단위 : 건, 천원)

사 업 명	2008년 실적		2009년 실적		2010년 실적		비 고
	건 수	금 액	건 수	금 액	건 수	금 액	
계	2,459	28,187	17,232	99,238	19,981	119,383	
자체사업 (50% 지원)	2,459	28,187	5,841	37,756	6,063	37,498	
보조사업 (50% 지원)	-	-	11,391	61,482	13,918	81,885	

나. 만성감염병관리

1) 성병관리

일종의 사회적 질병이라 할 수 있는 성병은 현대사회에 있어서 성에 대한 가치기준의 변화와 성병에 노출될 기회가 많아 점차 증가되고 있다.

그러나 성병은 감염원이나 감염사유가 분명하여 감염 경로를 차단함으로써 제 3 자로의 전파를 미연에 방지할 수 있으므로 성병을 매개할 우려가 비교적 많다고 판단되는 특수 직업여성을 감염병예방법 및 위생분야종사자 등의 건강진단규칙이 정한 바에 따라 보건소 또는 건강진단 지정 의료기관 등에 등록케 하고 정기적으로 성병에 관한 검진을 실시하고 있다.

또한 성병에 관한 올바른 지식을 알 수 있도록 홍보대상 계층에 대한 지속적이며 실효성이 있는 홍보를 적극 추진하고 성병에 감염된 자는 누구든지 보건소 및 의료보호 지정 의료기관에서 비밀리에 진료를 받을 수 있도록 하여 감염자를 색출 치료함과 동시에 개별상담 등 계몽을 통하여 제3자에게 또다시 감염시키는 것을 방지하는데 역점을 두고 있다.

2) AIDS 예방 관리

최근 들어 전 세계적으로 급격히 증가 추세에 있는 AIDS는 감염자들이 AIDS에 대한 막연한 공포감을 가지고 있을 뿐 정확한 지식이 결여되어 위험계층에 대한 예방홍보 활동이 선결 과제이다.

이에 따라 우리시에서는 감염자의 조기 발견을 위하여 성병검진 대상자, 동성연애자 등 감염우려가 있는 계층에 대한 지속적 검진과 관리중인 감염인들에 대해 분기 1회 이상 정기적인 추서관리로 2차 전파가 되지 않도록 노력하였다.

가) 성병 검진실적

(단위 : 건, 천원)

성 병 검 진 대 상	검 진 주 기		2010년 검진실적
	매독검사	HIV검사	
계			6,280
1. 식품위생기행령 제7조제8호 가목의 규정에 의한 휴게음식점 영업 중 다방 여자종업원	1회/6월	1회/6월	328
2. 식품위생기행령 제8조 규정에 의한 유흥집객원	1회/3월	1회/6월	5,318
3. 안마사에 관한 규칙 제7조제4호의 규정에 의한 안마시술소의 여자 종업원	1회/3월	1회/6월	0
4. 특수업태부	1회/3월	1회/6월	0
5. 일반관리자, 검진희망자 등 기타	수시	수시	634

나) 성병 및 AIDS 검진현황

사 업 명	실 적		2011년 계획	비 고
	2009년	2010년		
계	8,293	6,280	7,050	
매 독	2,272	2,232	2,500	
임 질	4,326	2,383	2,750	
AIDS	1,695	1,665	1,800	

3) 한센병관리

한센병 환자를 조기 발견 치료하여 한센병의 전파 방지와 유병률을 감소시키고자 대한한센복지협회 광주·전남지부 진료팀이 한센병환자 13명에 대하여 6회 순회 진료를 실시하였다.

4) 결핵관리

결핵감시체계 운영으로 각 병의원에서 진료한 결핵환자 관련 정보를 환자진료 시 지체 없이 인터넷으로 실시간 보고를 받고 있으며 2010년 1,106명을 보고받아 국가 결핵사업이 효율적으로 수행될 수 있도록 적극적인 노력을 기울였고,

결핵의 퇴치를 위하여 2010년도에는 4,015명에 대한 B.C.G 예방접종을 실시하여 결핵균 감염을 예방하고 X-선 검진과 가래 검사를 실시, 환자의 조기 발견과 치료로 결핵의 전파를 방지하였으며 실적은 다음과 같다.

〈결핵관리 실적〉

(단위 : 명)

실 적	B.C.G접종	객담검사	X-선 검사	등록	현재 환자 수
2009년 실적	3,829	812	21,790	111	44
2010년 실적	4,015	1,068	20,214	73	17
2011년 계획	2,301	1,400	21,000	89	14

5. 방역소독

지구 온난화로 인한 기후의 변화와 환경오염 등으로 위생해충의 개체수가 날로 증가 추세에 있고 온수 사용과 난방시설의 대중화로 집모기가 겨울철에도 서식활동을 하고 있고 주로 하절기에만 발생하는 세균성 이질 등 수인성감염병이 동절기에도 발생하는 등 어느 때보다 감염병 발생 가능성이 높아지고 있어

하천 등에 대한 위생해충 서식활동 상황을 지속적으로 관찰하여 방제시기와 가장 효과적인 방제방법을 선택 방역소독을 실시하고 월동모기 및 동절기 정화조 유충구제 실시 위생해충의 개체수를 감소시켜 감염병 예방과 시민들의 불편해소는 물론 삶의 질을 높이는데 기여하였다.

매년 5월경에 시작하던 방역소독 업무를 3월부터 조기 실시하고 하천, 웅덩이 등 취약지에 대하여 소독요원을 배치하여 170회 이상 방역소독을 실시하였고 주민들의 소독 욕구 증가에 따라 『방역 킷-서비스』반을 편성하여 민원사항에 대하여는 신속하고 만족할 수 있는 방역소독 서비스를 제공하였다.

※방역 취약지역 현황

(단위 : 명)

계	항포구 지 역	인구밀집 지 역	침 수 지 역	집단수용 지 역	공 단 지 역	하수구 웅덩이	쓰레기 처리장	시장	기타
231	9	20	29	8	2	30	56	3	74

가. 감염병 관리 및 방역활동의 향후 발전방향

최근 세균성이질 등 수인성·식품매개감염병의 토착화 및 해외여행의 증가 등 생활의 다변화로 해외에서 유입되는 신종감염병의 발생이 우려됨에 따라 신종감염병 발생대비 위기관리 훈련을 통한 효율적인 대응능력을 확보 질병예보를 과학적이고 체계적으로 실시함으로써 주민 스스로 대처할 수 있도록 각종언론매체, 반사회보, 시청홈페이지, 동 앰프 방송, 손씻기 보건교육 등을 통한 예방 홍보활동에 주력하고,

기후변화 및 환경오염 등으로 위생해충의 개체 수 증가추세에 따라 방역소독 업무를 3월부터 조기 실시하고 효과적인 방제시기 및 방제방법을 선택하여 환경오염을 최소화하고 위생 해충을 원천 구제하며 방역소독 킷서비스, 소독예약제, 사랑 심은 방역기동대등 고객감동 서비스를 제공하여 감염병 예방과 시민 건강증진에 기여할 수 있도록 감염병 예방사업에 최선을 다할 것이다.

6. 모자보건사업

저출산 고령화 시대의 인구정책문제에 적극 대처하기 위하여 신생아 출산 축하금 및 영유아양육비 지원, 영유아 보험서비스, 출산축하 알리미 서비스 운영으로 우리 시 출산 장려 분위기 조성 및 건강증진 도모로 인구증가에 기여하였다.

또한 안전하고 건강한 분만유도를 위하여 임신부철분제 지원 및 모유수유클리닉 운영으로 임신부·아동건강관리를 체계적으로 실시하고, 영유아 대상 연령에 적합한 건강검진과 영양제 보급으로 건강증진을 도모하며 영양상태가 취약한 임신부 및 영유아의 영양상태 개선을 위하여 영양교육 및 특정식품 지원을 통한 영양플러스 사업 추진으로 모자보건 향상을 위해 혼신의 힘을 쏟고 있다.

더불어 의료적 장애로 출산이 어려운 불임부부에게 시술비 일부를 지원하는 체외수정 및 인공 수정 시술비 지원사업을 통하여 가정경제 부담을 경감시키는 노력도 하고 있다.

그리고 전 신생아를 대상으로 선천성대사이상검사 및 환아의료비 및 미숙아 의료비 지원과 신생아 청각 선별검사를 실시하며, 영유아에 대한 예방접종을 적기에 실시하여 인공면역을 획득하게 함으로써 전염성 질환으로부터 보호하고, 취학 전 아동 시력검진으로 건강 위험요인을 조기 발견·치료할 수 있는 여건을 마련하여 영유아 건강에 대한 사전 예방적 투자로 인구자질 향상을 도모함으로써 미래건강을 확보하였다.

가. 2010 주요업무 추진성과 및 2011년 계획

사 업 명	2010목표량	2010실적	2011목표량	비고
임부·영유아 등록	5,950명	6,980명	6,850명	
철분제 지급	2,800명	10,715명	1,1040명	
취학전아동조기시력검진	3,000명	3,000명	3,000명	
농어촌신생아 양육비지급	8명	8명	-	사업중단
영유아 양육비 지원	35,640명	40,681명	41,000명	
출산축하금 지급	2,500명	2,635명	2,650명	
영유아 보험가입	2,160명	2,750명	3,100명	
산모신생아도우미지원	300명	373명	320명	
불임부부 지원	226명	239명	382명	
선천성대사이상아검사 및 환아관리	3,600명	3,600명	3,650명	
신생아 청각선별검사	61명	59명	55명	
영양플러스 사업	115명	141명	140명	

7. 국민건강증진사업

가. 보건소 중심 금연클리닉운영 및 금연교육 강화

흡연은 심혈관 질환, 폐질환등 심각한 질병을 유발하고 특히 암발생의 중요한 원인이 되고 있어 흡연에 대한 폐해와 간접흡연으로 인한 악영향을 감소시키기 위해 금연구역 확대와 금연교육을 강화하였으며, 보건소 내 금연클리닉을 설치하여 흡연자의 금연실천을 지지하고 그 외 지역주민의 금연 인식 제고를 위해 다양한 홍보활동을 전개한다.

1) 2010 주요업무 추진성과 및 2011년 계획

사 업 명	2010목표량	2010실적	2011목표량	비고
금연지도자교육	2회/100명	2회/100명	2회/120명	
학교금연, 흡연예방교육	30,000명	30,045명	31,000명	
청소년 주5일 교실	6개교/240명	15개교/536명	6개교/300명	
금연관련법규 운영실태점검	1,521개소	1,665개소	6개교/300명	
금연클리닉 운영	1,760명	2,165명	2,100명	
금연홍보 캠페인	4회	5회	5회	

나. 주민의 건강수준 향상을 위한 건강행태개선사업

최근 들어 암, 순환기질환, 당뇨 등 생활습관성 질환이 주요 건강문제로 대두됨에 따라 지역주민의 건강상태를 주기적으로 파악하여 예방중심의 생애주기별 포괄적인 건강관리 체계 구축하고, 운동·영양·절주·비만사업 등 다양한 건강증진 프로그램을 개발·운영하여 주민의 잘못된 건강행태를 개선하고, 건강생활 실천을 높여 시민의 건강수준 향상으로 지역주민의 건강증진을 도모하였다.

1) 2010 주요업무 추진성과 및 2011년 계획

사 업 명	2010목표량	2010실적	2011목표량	비고
꾸러기 건강교실	6,400명	6,810명	6,500명	
건강홍보관 운영	21,000명	36,965명	25,000명	
비만 프로그램(학교)	3,200명	8,379명	5,000명	
웰빙다이어트/S라인몸짱교실	960명	1,200명	1,000명	
초중고 음주예방교육	3,400명	4,760명	3,500명	
운동·양양상담실 운영	2,400명	2,900명	2,500명	
아침 결식 예방 프로그램	4,000명	7,167명	4,100명	
야간 체조교실	6,720명	7,200명	6,800명	
직장인 절주교실	5개소	6개소	5개소	

8. 맞춤형 방문건강관리사업

빈곤, 질병, 장애, 고령 등 건강위험요인 큰 취약계층의 건강격차 해소 및 건강형평성 제고를 위하여 가정방문을 통해 방문간호서비스, 재활서비스, 영양상담, 암환자 호스피스 간호 등 건강관리서비스 제공하여 주민 스스로 건강을 유지·증진하도록 도모하였다.

1) 2010 주요업무 추진성과 및 2011년 계획

사 업 명	2010목표량	2010실적	2011목표량	비고
취약계층 기초조사	4,800가구	5,222가구	4,050가구	
취약계층 방문횟수	20,000회	21,449회	22,527회	

9. 국가암 관리사업

우리나라 국민의 사망원인 1위인 암을 조기발견 하여 치료유도로 암 치료율과 사망률을 줄이고자 의료급여수급권자 및 건강보험가입자중 하위 50% 대상자에게 5대 암(위암, 간암, 대장암, 유방암, 자궁경부암)에 대한 검진을 암종별 검진주기에 따라 제공 하였으며 암환자의 의료비를 지원하여 경제적 부담완화와 치료율을 제고하고자 의료비를 지원하여 암환자 삶의 질을 향상시키는데 기여 하였다.

1) 2010 주요업무 추진성과 및 2011년 계획

사 업 명	2010목표량	2010실적	2011목표량	비고
암조기 검진	36,011	15,180	32,694	
암환자 의료비 지원	470	457	420	
재가 암 환자관리	350	368	350	

10. 만성질환 관리사업

고혈압·당뇨병·이상지질혈증 등 만성질환 위험요인의 조기발견 및 관리, 체계적인 교육과 정보제공, 지역주민에게 친근하게 다가가는 서비스 제공으로 만성질환의 효율적 관리체계를 구축하고, 만성질환의 발생을 최소화 하는 등 중·장년층의 삶의 질 향상을 도모 하였다.

1) 2010 주요업무 추진성과 및 2011년 계획

사 업 명	2010목표량	2010실적	2011목표량	비고
경로당 건강교실 운영	56회	56회 1,691명	48회 640명	
이동건강상담실 운영	15회	21회 708명	15회 450명	

11. 목포알코올상담센터 운영

지역사회 중심의 통합적인 알코올질환자 관리체계와 음주폐해예방 시스템을 구축함으로써 알코올남용 및 의존자 조기발견·상담·치료·재활 및 사회복귀를 지원하고 안전한 사회 환경을 조성코자 건전음주문화 예방 캠페인을 꾸준히 추진하였다.

1) 2010 주요업무 추진성과 및 2011년 계획

사 업 내 용	2009 실적	2010 실적	2011 계획	비고
알코올남용 및 의존자 발견·등록	102명	113명	110명	
알코올의존자 및 가족 사례관리	1,394명	1,705명	1,600명	
주간재활프로그램	96회/652명	89회/848명	89회/800명	
알코올문제 예방 홍보 및 교육	103회/4,427명	94회/2,860명	90회/3,000명	
지역 내 알코올문제 자문 및 연계	89건	145건	100건	

12. 정신보건사업

지역사회 중심의 통합적인 정신질환자 관리체계를 구축함으로써 정신질환 예방과 정신질환자 조기발견·상담·치료·재활을 도모하였고, 더불어 치료비 부담 경감 및 정신질환에 대한 이해를 증진시킴으로써 주민 정신건강 향상에 기여하였다.

사 업 명	2009실적	2010실적	2011목표량	비고
정신장애인등록	286명	240명	240명	
정신질환자 사례관리	6,184건	6,520명	6,500건	
정신질환편견해소교육 및 홍보	5,031명	4,017명	4,500건	
주간재활프로그램운영	2,436명	1,935명	2,000명	
가족교육 및 가족모임	189명	142명	150명	
치매 환자 등록	162명	450명	450명	

13. 재활보건의사업

관내 저소득 지체, 뇌병변 장애인을 대상으로 재활대상자 실태 조사 후 등록하여 가정방문 재활서비스를 제공하고, 재활치료실 운영으로 운동치료와 물리치료를 실시하여 장애 심화예방 및 일상생활 자립능력을 증진시켰으며, 재활의학과 전문의의 재활문진 및 상담 등을 실시하였고, 이·미용 자원봉사자를 위촉하여 거동이 불편한 중증장애인 가정을 방문하여 헤어커트 등 이·미용 서비스를 제공하였으며,

사회적응에 어려움을 겪고 있는 중증 장애인에게 다양한 재활프로그램 운영으로 일상생활에 대한 소외감 감소와 삶에 대한 긍정적 인식을 제공하였으며, 요가와 재활체조는 근력강화와 관절의 유연성 증진, 공예와 생활도자기는 작업능력과 지구력, 손상된 기능상태를 회복하므로 일상생활 수행 능력 향상 및 자립의지 능력을 배양하였으며,

특히 장애체험 교육은 장애인 강사를 이용한 교육운영으로 장애인에 대한 인식 개선 및 장애에 대한 올바른 이해, 장애예방에 대한 올바른 지식 습득으로 장애발생을 감소시키고 장애인에 대한 편견 타파로 더불어 살아가는 사회 분위기 조성하였다.

사 업 내 용		2009실적	2010실적	2011계획	비고
재활대상자 등록·관리		285명	324명	350명	
재활치료실 운영		1,414명	1,480명	1,400명	
재활방문 서비스		1,072명	1,034명	1,200명	
재활대상자 문진 및 상담		23명	35명	30명	
의료장비대여		10회	28회	30회	
아미용 서비스 제공		22회	19회 45명	22회 60명	
재활 유관기관 연계		215회	254회	230회	
장애체험 교실 운영		-	17회 1,998명	10회 1,500명	
운동치료	장애인요가		32회 287명	40회 400명	
	재활체조	-	33회 309명	40회 400명	
작업치료	생활도자기	-	6회 57명	20회 200명	
	공 예	-	12회 120명	10회 100명	

14. 위생관리

가. 기본현황

1) 식품위생업소

총 계	식 품 접 객 업 소					식품제조 가공업	즉석판매 제조가공	식 품 판매업	집 단 급식소
	소계	일반 음식점	유흥 주점	단란 주점	휴게음 식점등				
6,772	4,952	4,188	197	109	458	94	558	959	209

- ※ · 휴게음식점 등 : 다방 67, 제과점 88, 기타(편의점, 분식 등) 293, 위탁급식영업 10
 · 식품제조가공업 : 과자류 11, 김치·절임류 15, 일반가공 7, 조미식품 5, 식용얼음 3, 식용유지 5, 두부 및 어묵류 8, 기타 34
 · 즉석판매제조업 : 식육제품 125, 김치절임 75, 과자류 47, 인삼제품류 14, 기타 261
 · 식품판매업 : 자동판매 386, 식품소분 208, 건강기능 252, 식품운반업 44, 기타 69
 · 기 타 : 집단급식소 209, 용기포장지제조업 4, 식품냉동·냉장업 3, 식품조사처리업 1

2) 공중 및 음반·게임장소

총 계	공 중 위 생 업 소						음반·게임장 업소				
	소계	숙박업	목욕 장업	이용업	미용업	세탁업	소계	노 래 연습장	게 임 제공업	PC방	비디오 감상실
2,190	1,722	377	55	201	770	319	468	242	21	198	7

※ 용어정의

- 숙박업 : 호텔 4, 여관 289, 여인숙 83, 기타 1
 · 목욕장업 : 공동탕 51, 사우나 및 한증막업 4

3) 위생업소 단체현황

단 체 명	구분	단체장	전화번호	회원수	비고
한국음식업중앙회 목포시지부	지부장 사무국장	김동인 박정만	010-631-3610 010-4155-5072	2,176	산수정
한국유흥업중앙회 목포시지부	사무국장	백남선	010-6346-2920	78	채널
한국휴게음식점중앙회 전라남도지회	지부장 사무국장	천남두 정동욱	010-4608-6333 010-9883-0787	227	번개다방
한국단란주점중앙회 목포시지부	지부장	최종휘	011-616-0710	66	형단란주점
대한제과협회 목포시지부	지부장	배두영	011-9222-5675	30	하 나 로 베이커리
한국식품임가공업협회 목포시지부	지부장	박강준	019-619-7289	133	해남방앗간
한국추출식품가공협회 목포시지부	지부장	정용래	016-9877-3654	58	한국흑염소
대한숙박업중앙회 목포시지부	지부장	황영종	016-650-8867	144	빅토리아 모 텔
목포시목욕업자치회	회 장	박영일	010-4628-2900	49	금 강 보석사우나
한국이용사회 목포시지부	지부장 사무장	최동수 강동임	010-3646-6557 010-8608-7447	198	윤송이발관
대한미용사회 목포시지부	지부장 사무장	문승재 허기웅	011-9603-2112 010-2626-3860	550	문 승 재 헤어랜드
한국세탁업중앙회 전라남도지회	지부장	오광록	011-614-8554	240	부영3차 세탁소
PC방 전라남도지부 목포지회	회 장	김신태	010-3451-8327	89	아이디 PC방

4) 전년도 위생 민원처리 실태

가) 일반 개요

(1) 기 간 : 2009년 ~ 2010년

(2) 업 종 : 28개 업종

· 식품위생 18개, · 공중위생 9개, · 음악게임산업 4개

나) 연도별 접수 및 처리실태

분야별	업종	현재 업소 수	2009년	2010년	비교(증감)
식품 위생	총 계	9,036	3,027	3,320	293
	소 계	6,772	2,421	2,754	333
	일반음식점	4,188	1,613	1,802	189
	유흥주점	197	93	105	12
	단란주점	109	49	56	7
	휴게음식점	360	127	212	85
	집단급식소	209	70	36	△34
	식품제조가공업	94	25	34	9
	즉석판매제조업	558	171	222	51
	식품소분판매업	208	34	47	13
	자동판매기영업	386	87	65	△22
	제과점	88	32	38	6
	건강기능식품판매업	252	82	88	6
	위탁급식업	10	10	8	△2
	식품운반업	44	11	14	3
	기타(5)	69	17	27	10
	공중 위생	소계	1,786	429	410
숙박업		379	58	61	3
목욕장업		55	10	6	△4
이용업		201	41	38	△3
미용업		750	254	238	△16
세탁업		319	42	47	5
위생관리용역		46	23	20	△3
위생처리업		6	1	-	△1
세탁제조업		4	-	-	-
위생용품		26	-	-	-
음악 게임 산업	소계	468	187	156	△31
	청소년게임장	20	15	2	△13
	노래연습장	242	90	50	△40
	PC방	198	82	104	22
	비디오감상실	8	-	-	-

○ 월별 변화 추이

월별 접수건수	계	1월	2월	3월	4월	5월	6월	7월	8월	9월	10월	11월	12월
2009년	3,027	228	258	298	308	235	257	288	229	215	239	239	233
2010년	3,320	189	216	326	382	277	282	283	251	245	287	269	313
증 감	293	△39	△42	28	74	42	25	△5	22	30	48	30	80

○ 민원 유형별

구분	2009년도	2010년도	증·감
계	3,027	3,320	293
신규신고 및 허가	906	1,114	208
변경신고 및 변경허가	1,584	1,692	108
폐업신고 및 폐쇄	537	514	△23

○ 일일 민원처리 실태

구분	2009년도	2010년도	증·감
계	13.3	13.8	0.5
식품위생	11.0	11.4	0.4
공중위생	1.6	1.7	0.1
음악게임산업	0.7	0.7	-

○ 전화 인터넷민원 및 처리실태

민원 유형	2009년도	2010년도	증·감
계	127	138	△1
부정·불량식품	8	15	7
이물질	28	37	9
소음	1	3	2
미신고영업	35	38	△3
위생관리실태불량	29	25	△4
부당요금	5	3	△2
유통기한경과제품	2	5	△3
기타	19	12	△7

나. 2010년도 행정처분현황

1) 식품위생업소

업종	위반건수	위반내역						행정처분내역						무허가(허가)송치
		소계	퇴폐변태	청소년보호법	건강진단	위생모	기타	소계	취소	영업지	시정수	과태료	과징금	
총계	493	477	19	38	27	30	363	477	196	79	79	94	29	16
유흥주점	29	29	5		4		20	29	1		10	14	4	
단란주점	23	23	3	2			18	23	2	7	11	3		
일반음식점	387	381	10	36	18	26	291	381	187	65	42	65	22	6
휴게음식점	4	4	1		1		2	4	2	1		1		
제과점	4	4					4	4			4			
식품제조가공업	19	19			1	4	14	19	3	2	5	6	3	
즉석판매제조가공업	3	3					3	3		3				
집단급식소	7	7			3		4	7			2	5		
식품소분판매업	17	7					7	7	1	15				10

2) 공중위생업소·게임제공업

업종	위반건수	위반내역				행정처분내역						고발
		퇴폐변태	청소년보호법	시설기준	기타	취소	영업지	경고	과태료과징금	개선명령		
총계	136	13	12	8	103	1	54	4	31	56		
숙박업	16	2	9		5		11			5		
목욕장업	16		1	1	14					16		
이용업	11	3		7	1			4		7		
미용업	6				6					6		
노래연습장	48	8	2		38		34		10	4		
비디오방	2				2					2		
게임업	37				37	1	9		21	6		

다. 2010년도 위생관리 사업

1) 식중독 예방지도 관리

가) 대상업소 : 4,498개소

- 일반음식점 4,255, 집단급식소식품판매업 42, 집단급식소 201

나) 추진실적

- 식중독 발생 집중관리업소 지도점검 : 235개소(위반 36개소)

- 식중독 원인균 오염우려 식품 수거검사 : 932건(검사 결과 : 부적합 없음)

- 식품관련 종사자 식중독 예방 교육 : 4,313명

2) 식품접객업소 위생관리 강화

가) 대상업소 : 4,809개소

- 일반음식점 4,255, 휴게음식점 217, 유흥주점 184, 단란주점 69

- 제과점 68, 위탁급식 16

나) 추진실적 (식품접객업소 지도점검 및 행정처분)

- 지도점검 6,255개소,

- 행정처분 447건 (취소196, 영업정지108, 시정명령173)

3) 유통식품 수거검사 및 지도점검

가) 대상업소 : 350개소

- 식품제조가공업 85, 건강기능식품판매업 169, 재래시장5

- 학교주변 식품판매업 80, 기타식품 판매업 11

나) 추진실적

- 부정불량 식품 등 유통식품 지도 점검 : 20회 2,933개소

- 수거 검사 : 464건 (전라남도 보건환경 연구원)

4) 『남도좋은식단』신 음식문화운동 추진

가) 위생적인 상차림, 알뜰한 상차림, 균형 잡힌 상차림을 목표로 『남도좋은 식단』실천 생활화

나) 추진실적

- 음식문화개선 컨설팅업소선정 및 지원 : 16개소
- 좋은 식단 추진 모범업소 100개소 선정 운영

위생교육 및 결의대회 개최	소비자단체 등 저도점검 및 모니터링	모범음식점 지정관리	음식문화개선 홍보
7회 5,000명	12회 369개소	101개소	각종언론 7회 홍보물 6종 26,300매

5) 모범음식점업소운영 관리

가) 위생관리 상태 등이 우수한 업소를『모범업소』로 지정운영

- 현재 현황 : 100개소(한식 74, 중식1, 일식 14, 양식6, 분식 3, 뷔페2)

나) 추진실적

- 기존 모범음식점 90개소 ⇒ 재심사 실시 후 재지정(105) 및 취소(5개소)
- 위생점검결과 우수업소 추가 지정 : 29개소
- 모범음식점 지원 : 수도요금 외 3종(2절찬기, 쓰레기봉투, 포충기)

6) 공중위생업소 지도점검

가) 대상업소 : 1,728개소

(숙박 381, 이용 202, 미용 771, 목욕장 55, 세탁업 319)

나) 추진실적

- 지도단속 : 130회 2,836개소
- 행정처분 : 49개소(숙박업 16, 목욕업 16, 이용업 6, 미용업 5, 세탁 6)

7) 노래방·비디오방·게임방 관련업소 지도단속

가) 대상업소 : 468개소

- 노래연습장 242, 비디오방 7, 게임물제공업 219

나) 추진실적

- 지도단속 : 129회 714개소
- 다) 행정처분 : 87개소(노래연습장 48, 비디오방2, 게임물제공업 37)
 - 처분내역 : 취소 1, 영업정지 43, 경고 12, 과징금 31

라. 2011년도 중점추진 사업 및 신규시책

1) 식중독 예방지도 관리

가) 대상업소 : 4,325개소

- 일반음식점 4,121, 집단급식소 204

나) 추진계획

- 식중독 발생 우려업소 지도 점검 : 연 중
- 식중독 원인균 오염 우려 식품 수거 검사 : 연 1회 이상
- 식중독 예방홍보 및 위생교육 : 연 2회 이상
- 식중독 비상근무 실시 : 5월 ~ 10월

2) 시민을 섬기는 식품서비스 제공

가) 사업개요

- 식품 수거검사의 경우 연간 수거계획에 따라 정해진 목표량 (품목)만 검사의뢰하고 있어 주민이 검사를 원하는 품목 누락
- 식품영업 종사자는 연 1회 건강진단을 실시하여야 하나 일부 건강진단일 도과로 (특히, 영세업소) 과태료 처분 받은 사례 발생

나) 추진계획

- 식품 수거검사 주민요청 신속검사제 운영
 - 유통 식품중 시민이 불량식품 등으로 의심되는 제품에 대하여 우리시에 수거검사 요청
 - 요청한 식품에 대하여 신속 수거검사 후 결과 통보 및 공개
- 문자서비스를 통한 고객만족 지원

- 대 상 : 식품제조·가공업소 등 식품영업자
- 내 용 : 식품위생법상 1년마다 실시하여야 하는 건강진단일 사전안내 알림서비스 제공 및 영업허가(신고) 민원 신청 시 단계별 진행상황 및 처리결과를 문자서비스로 안내

3) 조손가정 목욕장 간 자매결연 추진

가) 사업개요

사회적 저소득층인 조손가정과 목욕업소 간 자매결연 맺어 무료서비스 제공으로 따뜻하고 건강한 사회분위기 조성

- 대상업소 : 금강사우나 등 50개소

나) 추진계획

- 대상인원 : 119명(조손가정 94, 조부모 22, 소년소녀가장 3)

- 목욕협회 자매결연 참여업소 선정 : 2011. 1월

- 대상자 무료 목욕권 제작 및 배부 : 2011. 2월

- 참여업소 인센티브 : 친절업소 표창 및 쓰레기종량제봉투 지급

4) 숙박업소 불편처리 신고센터 운영

가) 사업개요

관광객 증가와 시민들의 눈높이 향상에 따른 숙박업소 불편처리 신고센터를 운영하여 불편사항을 해결함으로써 이용객들의 편의 제공 및 위생 수준향상을 도모

나) 추진계획

- 대상업소 : 163개소(관광호텔2, 모텔161)

- 불편처리 신고센터 설치 운영 : 공중위생계 전담처리반 구성

- 숙박시설 이용불만 신고함 제작 비치 및 불편사항 처리(예산 4,500천원)

- 영업주 및 관리인 비상연락망 확보하여 각종 행사 문자서비스

마. 향후발전 방향

1) 남도좋은식단 실천 신 음식문화개선운동

남도좋은식단이란 위생적·알뜰한·균형 잡힌 상차림을 말하며 신음식문화 개선운동이란 양중시의 비위생적인 음식문화에 대응한 질 중심의 글로벌 음식문화(위생식단)보급운동을 말하며 먹을 만큼 적정량을 제공하고, 집게·국자·앞접시 제공하기, 개인별 위생찬기 제공하기, 주방개방·화장실 청결관리 등을 중점으로 홍보·계도·지도점검을 지속적으로 실시하여 “남도좋은식단”으로 음식문화를 바꿔나가자는 데 중점을 둠

2) 식중독 예방 및 유통식품 지도관리

계절별, 지역별, 연령별에 상관없이 꾸준히 발생 증가추세에 있는 식중독 발생에 대하여 식품접객업소와 집단급식시설 및 도시락제조업소에 대한 영업주 위생교육과 위생지도를 강화하고, 원인식품 및 식품조리기구에 대한 지속적인 수거검사와 부정·불량식품 등 위해식품 판매·유통행위를 조기에 차단하고 식품사고에 적극 대처하기 위하여 유통식품 수거검사 및 지도점검 강화로 식품의 안전성을 확보하고 식품위생 종사자는 물론 일반 시민들에 대하여 지역신문 및 TV, 반상회보, 시정뉴스를 이용한 홍보활동을 강화하여 식중독 예방 활동에 만전을 기하고자한다.

3) 공중위생업소 위생서비스 향상

시민의 삶의 질 향상과 건강에 대한 욕구가 증가함으로써 다중이 이용하는 공중위생업소는 시민의 건강과 직접적으로 관련이 있는 시설임으로 공중위생업소에 대한 위생서비스 평가를 통하여 서비스의 선진화를 도모하고 위생수준을 향상시켜 시민의 건강한 삶에 기여코자 한다.

4) 음악, 비디오, 게임물관련업 건전영업 대책

경제의 발전과 국민의 문화적 수준향상으로 다양한 놀이문화가 창출되었고 관련업소에 대해서는 정기적인 지도점검을 실시하여 시민에게 건전한 문화공간을 제공하고, 일부 산발적으로 일어나는 노래연습장, PC방, 게임제공업소 등에서의 불법영업에 대해서는 목포경찰서와 합동단속반을 편성하여 지도단속을 강화하고 청소년 유해업소를 퇴출시키고 시민의 삶의 질 향상에 기여하겠다.

제4장

관광 · 지역경제행정



4

제1절 관광목포

제2절 투자통상

제3절 지역경제 안정

제4절 농 · 축산 행정

제5절 환경 · 청소 행정

제6절 해양수산

제4장 관광 · 지역경제 행정

제1절

관 광 목 포

1. 관광자원 개발

가. 노벨평화상 기념관 건립사업

한국인 최초의 노벨평화상 수상을 기념하고 민주주의와 남북통일, 세계평화와 번영을 위해 공헌하신 故 김대중 前 대통령의 업적을 계승 발전시키고, 대통령을 배출한 지역의 대외 이미지와 위상제고

1) 사업개요

가) 위 치 : 목포시 산정동 1481번지 외 11필지(삼학도 복원화 사업지구내)

나) 규 모 : 부지 15,600㎡, 연면적 5,000㎡(지상 2층)

- 전시관(1~3관), 자료실, 교육 · 회의실, 휴게실 등

다) 사업기간 : 2011 ~ 2012 (2년)

라) 총사업비 : 19,000백만원 (국비 9,000, 지방비 9,000 국민성금 1,000)

2) 기대효과

가) 민주주의와 남북통일, 세계평화와 번영을 위해 공헌하신 故 김대중 前 대통령의 업적을 계승 발전시키고,

나) 한국인 최초의 노벨평화상 수상을 기념하고 대통령님을 배출한 지역의 대외 이미지와 목포 위상을 제고하며

다) 자라나는 청소년과 학생들에게 역사 문화와 체험 학습의 장으로도 활용하여 목포의 또 다른 관광자원이 될 것임

나. 목포 춤추는 바다분수 운영

주변 관광자원과 연계한 특색 있는 관광 상품 개발을 통해 체류형 관광지의 랜드마크 역할을 하고 있으며 국제적 수준의 대표적인 해양관광거점지역으로 도약하는 기반 조성에 기여

1) 사업개요

- 가) 위 치 : 목포시 상동 평화광장 앞 해상 150m 지점
- 나) 규 모 : 수반길이 150m, 분사높이 30m ~ 70m
- 다) 운영기간 : 2010년 ~

2) 기대효과

- 가) 이색적인 분수공연과 다양한 볼거리를 제공을 통해 체류형 관광객을 유치하여 지역경제 활성화에 기여하고,
- 나) 목포의 대표적인 관광 상품 정착으로 관광 목포 이미지 제고

다. 갯바위 해양관광지 조성

갯바위 근린공원은 전국 7대 문화 관광권 거점지역 및 특화사업지정을 문화관광부로부터 지정을 받아 서남부지역의 관광거점 및 문화의 거점 역할을 담당하고 있으며 목포시의 명실상부한 중앙공원으로 개발하여 지역경제 활성화에 기여

1) 사업개요

- 가) 위 치 : 목포시 용해동 1번지 외(갯바위 근린공원 내)
- 나) 규 모 : 부지 111,957m²
- 다) 주요사업 : 목포문학관, 판매시설, 광장바닥분수, 피크닉동산, 문화의 다리 등
- 라) 사업기간 : 2000 ~ 2015 (15년간)
- 마) 총사업비 : 33,147백만원 (국비 15,365, 지방비 17,782)

2) 기대효과

- 가) 다양한 관광자원시설 및 문화시설을 집중 유치시켜 시민들에게 휴식과 교양·문화의 장을 제공하고 있으며

나) 문화시설 및 관광자원의 개발로 국내·외 관광객 유치에 기여하여 체류형 및 체험형 관광객 증가로 관광도시 위상 확립 및 지역경제 활성화

2. 관광 진흥

가. 관광지 여건 및 현황

1) 관광지 여건

전라남도 남서단 영산강 하구에 위치하여 동쪽과 남쪽은 영산호에 면해 영암군을 마주하고 있으며, 서쪽은 많은 도서들로 이루어진 신안군, 북쪽은 무안군과 접하고 있어 육지와 도서를 잇는 관문 역할을 하고 있다.

또한, 서해안 고속도로, 호남고속전철 개통, 무안국제공항 개항, 신항 건설 등 대규모 교통시설 확충사업이 이루어지고 있어 국내외 접근성이 향상되었으며, 21세기 문화관광시대를 맞이하여 자연자원, 문화자원, 인공자원 등 다양한 자원을 최대한 활용하여 국제적 해양 관광단지로의 조성이 가시화 되고 있다.

2) 관광지 현황

가) 유달산권

- (1) 유달산 : 노령산맥의 맨 마지막 봉우리이자 다도해로 이어지는 한반도 최서남단에 위치한 유달산은 이승을 떠난 영혼이 저승으로 가기 전에 잠시 쉬어간다 해서 영달산이라 불리기도 했다. 유달산에는 이난영의 목포의 눈물 노래비, 오포대, 대학루, 유선각, 관운각 등 5개의 누각을 지나 산 정상인 일등바위에 오르면 탁 트인 다도해의 경관과 입출항 선박들의 물살을 가르는 요동이 장관이다.
- (2) 조각공원 : 목포 시가지가 한눈에 들어오는 유달산 조각공원은 우리나라 최초의 야외 조각공원으로 13,000평 규모에 한국 조각연구회 회원 44명의 작품 104점이 전시되어 있다.
- (3) 유선각 : 유달산 중턱에 위치한 유선각은 목포항에 입·출항하는 선박과 시가지, 삼학도, 영산호, 다도해의 전경을 한눈에 볼 수 있는 유

- 달산 최대의 전망대로 회전형 망원경이 설치되어 다도해 전경과 목포시내 전경을 보다 가깝게 보며 즐기며 감상할 수 있다.
- (4) 낙조대 : 다도해의 수려한 경관과 어우러진 아름다운 해넘이를 감상할 수 있는 낙조대는 서해안의 아름다운 추억을 담아갈 수 있는 곳이다.
- (5) 난전시관 : 우리나라 각지에서 자생하는 한국 난 39종을 비롯하여 동양란 152종, 서양란 97종 등 모두 288종에서 파생돼 나온 총 1,300여점의 난이 전시되어 있다.
- (6) 어민동산 : 이곳은 목포 어업인들의 풍어 만선 기원과 자부심, 긍지를 갖는 상징적 공간으로 어민의 애환을 표현한 어민상과 김지하의 詩 “바다”가 새겨진 시비가 있다.
- (7) 특정자생식물원 : 유달산 달성공원 내에 위치한 식물원으로 희귀 식물과 멸종 위기의 자생 식물을 보전하기 위해 만들어진 식물원이다.
- (8) 노적봉 : 충무공 이순신 장군이 임진왜란 당시 왜적을 물리치기 위하여 이 봉우리에 이영을 엮어 군량미로 위장함으로써 왜군이 전의를 상실해 도망가게 했다는 이야기가 전해온다.
- (9) 천자총통 : 시민과 관광객이 천자총통을 발포하고 의상을 체험 할 수 있는 역사와 문화를 공유할 수 있는 장소이다.
- (10) 새천년 시민의 종 : 환태평양시대를 주도해 나갈 목포시의 의지를 상징하는 의미, 중국 대륙을 향한 미래 지향적인 뜻에서 종의 방향이 서쪽을 향하고 있다.
- (11) 목포의 눈물 노래비 : 1969년 6월 10일 목포악기점을 하는 박오주씨가 기증하여 세워졌으며, 우리나라 최초의 대중가요 노래비이다.
- (12) 목포시사 : 유달산 정문에서 조각공원 쪽으로 약 2km 거리에 위치하며 이곳은 본래 1890년에 하정 여규형 등이 건립하여 유산정이라 부르며 문인들에게 시문을 가르치고 백일장을 주도했던 곳이다.
- (13) 구)일본영사관건물 : 1897년 10월 1일 목포항이 개항되고 1900년 1월에 착공하여 같은 해 12월에 완공된 이 지역 최초의 서구적 근대 건축물로 당시엔 일본 영사관으로 쓰였다. 광복이후 목포시청, 시립도

서관으로 쓰이다가 1990년부터 목포문화원으로 사용하다가 현재는 근대역사관으로 활용하기 위하여 준비 중이다.

- (14) 목포근대역사관 : 일제시대 동양척식주식회사 건물로 나주 영산포에서 1920년 6월에 이곳으로 신축 이전하였다. 1990년 11월 20일 전라남도 기념물 제 174호로 지정되었으며, 최근에는 동양척식주식회사 복원 기념으로 일제의 침략사와 항일운동 그리고 목포의 옛 모습을 담은 사진 등이 전시되고 있다.
- (15) 이훈동 정원 : 1988년 3월 16일 전라남도 문화재자료 제 165호로 지정되었으며, 1930년대 일본인이 서원 양식의 저택을 짓고 꾸민 정원을 1950년대에 이훈동씨가 인수한 호남 최대의 정원이다.
- (16) 유달 유원지 : 목포에서 시원한 해수욕을 즐기던 유달 해수욕장은 이제 유원지로 조성되어 관광명소로 거듭나고 있다. 해안가를 따라 산책로와 해변카페, 전망대가 들어서 있다.

나) 갯바위권

- (1) 자연사박물관 : 자연사 박물관은 수려한 자연경관이 함께하는 문화예술의 도시 목포의 명물로서 국내최대 규모를 자랑한다. 이곳에는 공룡 모형, 화석, 동물, 조류, 어류표본 등 생물 지질학적 자연사를 중심으로 지역사회의 문화사, 예술자료가 보존, 전시되어 있습니다. 중앙홀, 지질관, 육상생명관, 수중생명관, 지역생태관 등의 내부시설을 갖춘 자연사관은 지구 46억년의 자연사를 고스란히 담고 있으며 수석실, 운림산방, 4대작품실, 오승우 작품관, 화폐전시실, 그리고 목포의 예술과 인물, 춤과 노래 등을 소개하는 문예역사실은 지역문화의 역사를 살피는 소중한 지표가 되고 있다.
- (2) 국립해양문화재연구소 : 신안과 완도 앞바다에서 발굴, 인양된 중국 송·원대 선박과 도자기, 도연, 총포류 등이 전시되어 있어 선박의 발달사와 함께 해양 문화를 알아볼 수 있는 산 교육장이다. 바닷가에는 새우 잡이 멩텅구리선, 제주도 떼배 등을 복원 전시 중이며, 문화학교 운영 등 해양문화 학습장으로도 활용되고 있다.

- (3) 남농기념관 : 조선조 말엽 시, 서, 화로 이름을 날렸고, 추사 김정희가 해동 제 일인자라고 극찬했던 소치 허련에서 미산 허형, 남농 허견으로 이어지는 윤림산방 3대의 작품을 비롯하여 임전, 오당 등 5대에 걸친 작품과 조선조의 대가에서 현대의 증진에 이르기까지 3백 여점의 작품이 전시되어 있다.
- (4) 목포생활도자박물관 : 목포시 용해동 갯바위공원 내 산업도자의 를 살펴볼 수 있는 시대별 생활도자기 및 건축도자기, 위생도기를 비롯해 반도체, 바이오세라믹, 오주항공 세라믹까지 미래의 산업도자의 첨단 제품이 전시되어 있다.
- (5) 목포문학관 : 우리나라 연극에 근대극을 최초로 도입한 극작가 김우진, 최초로 장편소설을 집필한 여류소설가 박화성, 사실주의 연극을 완성한 극작가 차범석을 한꺼번에 느낄 수 있는 국내 최초 3인 복합 문학관이다. 평생 동안 사용했던 유품들과 육필원고 작품집 등이 전시되어 있으며, 기획전시실, 문학체험실, 창작교육실을 갖추고 있다.
- (6) 중요무형문화재전수교육관 : 국가지정 중요무형문화재의 기, 예능의 기법을 전승, 보존시키기 위해 건립한 중요무형문화재 전수 교육관으로 목포의 대표적인 중요무형문화재 옥장 장주원의 옥공예품 전시실 및 체험 공방 등의 시설을 갖추고 있다.
- (7) 갯바위 : 갯바위는 목포팔경의 하나로 두 사람이 나란히 샷갯을 쓰고 있는 형상의 한 쌍의 바위이다. 중바위와 샷갯 바위가 있으며, 큰 쪽이 8m, 작은 쪽이 6m 가량이다. 갯바위 해상 보행교에서는 관광객이 직접 바다 위를 걸어 다니며 근거리에서 갯바위를 볼 수 있어 꼭 들러 볼 필수 코스이며, 자연문화적인 가치로 인정받아 2009. 4. 27 국가지정문화재 천연기념물 500호로 지정되었다.
- 다) 외달도 : 환경부와 해양수산부로부터 “자연생태우수마을”과 “전국 100대 아름다운 섬”으로 지정되었고 2008년 휴양하기 좋은 섬 베스트 30에 선정된 외달도 사랑의 섬은 목포 앞바다에서 6km 떨어져 있으며, 해변에서 보는 전경과 낙조가 아름다워 연인들이 즐겨 찾는 곳이다. 아

직 관광객의 발길이 적어 청정해역의 청량함을 그대로 간직하고 있으며, 전국 최대 규모의 해수풀장과 청정해역의 해수욕장은 다도해의 아득함을 느끼게 한다. 또한 조개채취 등 갯벌체험과 가벼운 산림욕을 즐길 수 있고 새로 개장된 한옥 민박촌과 어촌 민박집, 유료 낚시터 등은 바캉스의 멋을 더해주는 곳이다.

라) 야간 경관조명

- (1) 빛의 거리 : 16세기 르네상스 시대 이탈리아에서 성인을 기리는 축제 예술로서 만들어진 빛의 건축물을 기원으로 하고 있으며, 현재는 『조명 또는 빛의 축제』라는 뜻으로 쓰이는 이탈리아어이다. “걷고 싶은 빛의 거리”는 목포극장 앞 500m와 구 평화극장, 보해상가 앞 400m도로에 5가지 모형과 5가지 색으로 터널식 65개와 소품 10개의 루미나리에가 설치되어 새로운 야간 관광 상품으로 주목받고 있다. 이곳에는 환상적인 야경을 뿜내며 생동하는 루미나리에 거리가 4계절 내내 불을 밝혀 가족, 연인과 함께 빛의 터널을 걸으며 추억을 나눌 수 있다.
- (2) 유달산 야경 : 일몰이 되면 어김없이 빛을 발하는 유달산 밤 풍경, 일등바위와 노적봉, 새천년 시민의 종각과 유선각, 낙조대에 경관 조명이 설치되어 아름다운 불빛을 밝힌다.
- (3) 고하도 야경 : 1번 국도에서 바라보는 고하도의 밤풍경, 특히 용머리에는 빨, 주, 노, 초, 파, 남, 보 등 무지개 빛깔을 입혀 새롭게 생각난다. 야경을 가장 잘 볼 수 있는 곳은 목포에양대학교 앞이지만, 신안 비치관광호텔이나 유람선 선착장 근처에서도 야경을 관람할 수 있다.
- (4) 만남의 폭포 : 부흥산 자락에 조성한 인공폭포는 관광객과 국도 2호선을 이용하는 운전자들에게 시원한 볼거리를 제공 하고 있다.
- (5) 평화광장 야경 : 분위기 있는 카페촌, 광장이 있는 대표적인 시민들의 휴식처이다. 바다와 나란히 길게 뻗은 길 위에는 남녀노소 할 것 없이 자전거와 인라인 스케이트 등을 타는 사람들의 활기를 느낄 수 있다.

나. 관광숙박업 현황 및 연도별 관광객 추이

1) 숙박업 현황

(단위 : 개소)

호 텔 수	객 실 수	등 급 별		
		1 등 급	2 등 급	3 등 급
3	229	2		1

1) 연도별 관광객 추이

(단위 : 천명)

구 분	2004	2005	2006	2007	2008	2009	2010
관 광 객	3,943	3,957	3,795	4,805	5,957	6,306	6,650

다. 2010년 역점시책 추진

1) 목포해양문화관광특구 활성화

가) 면 적 : 6.9km²

나) 지 역 : 북항 ~ 유달산 ~ 유달산 ~ 원도심 ~ 갯바위 ~ 평화광장 해안변

다) 지정일 및 면적 : 2007. 9. 28(선포식 2007. 10. 1)

라) 사업기간 : '08. 1 ~ 12월

마) 사 업 비 : 210백만원(상징조형물 100, 홍보물 60, 안내판 제작 등 50)

바) 사업내용

- 상징조형물 1식, 안내판 3식, 홍보물 20,000매 제작 배포
 - 국내·외 여행사, 주한 외국대사관에 관광특구 지정 홍보(관광홍보 영상물, 안내 팸플릿 등)
- 관광특구를 중심으로 주변지역과 연계한 관광코스의 개발
- 관광특구협의회 구성 및 활성화
- 관광특구 지정 홍보 그랜드 세일

2) 홍보마케팅 전개

가) 사업량 : 8종 (와이드칼라, 동영상, 인쇄물 등)

- 와이드 컬러 : 1종, 25백만원(서울, 부산 등 대도시)
- 동영상 제작 : 1종 30백만원(목포 4계절 동영상)
- 인쇄물 제작 : 6종 40백만원(가이드북, 그림지도 등)

나) 와이드컬러 제작·게첨 광고

- 기간 : '09. 8. 15 ~ '10. 8. 14(12개월간)
- 장소 : 지하철 서울역, 부산·광주고속버스터미널(3개소)
- 내용 : 목포해양문화축제, 외달도 해수욕장 개장

다) 외국어판 관광 가이드북 제작

- 한·영 혼용판 (증판) : 10,000부
- 중·영, 일·영 혼용판 (신규) : 6,000부

3) 박람회장·유명축제장 참가 관광마케팅 전개

가) 내 나라여행 박람회 1회 : 2010. 2월 중, 서울 코엑스

나) 대한민국 축제박람회 1회 : 2010. 5월 중, 부산 벡스코

다) 전국 유명축제장 6회 : 2 ~ 12월 중, 광주 충장로축제장 외 5

라) 주요내용

- 행사성격, 부스규모 등 감안, 관광홍보관 특산품업체 공동 참여
- 주요 관광자원 소개와 대규모 이벤트 개최를 통한 홍보마케팅

4) 관광객 유치 팸투어 추진

가) 기간 : 2010. 3 ~ 12

나) 대상 : 4회 120명

- 전국 언론인, 우수여행사, 관련기관 대표 초청
- 중국 천진대학 교류팀 팸투어 등

다) 내용 : 주요관광지 투어, 해양문화축제, 외달도, 연계 관광코스 답사

5) 관광목포 시티투어 추진

가) 운영시기 : 연중

나) 운행대수 : 1대(일~금요일 1회 1노선 / 토요일 2회, 1·2노선 운행)

다) 운행노선 : 제1노선(매일), 제2노선(토요일 2회차)

라) 탑승현황 : 350회 4,000명

라. 목포 페스티벌

1) 2010 목포해양문화축제

목포만의 독특한 해양문화와 풍부한 수산자원을 활용한 대표축제를 개발, 성공적으로 개최함으로써 해양문화가 숨쉬는 '미항목포'의 이미지 업을 통한 지역브랜드화를 꾀하고 침체된 지역경제의 활로 모색

가) 행사개요

(1) 일 시 : 2010. 7. 30 ~ 8. 3(5일간)

(2) 장 소 : 평화광장 일원

(3) 주 관 : 목포해양문화축제 추진위원회

(4) 방문객수 : 910,000명

나) 주요행사내용

(1) 공연행사 : 목포해상카니발, 전국 B-boy 페스티벌 등 39종

(2) 체험행사 : 해양레포츠체험, 요트 승선 향해 체험 등 13종

(3) 전시행사 : 해양 레저용품 전시, 불멸의 이순신 특별전시 등 7종

(4) 특별행사 : 국제호비 요트 대회, KBS 전국노래자랑 등 6종

2) 2010 유달산 봄 축제

유달산 개나리꽃과 벚꽃 개화시기에 맞춰 축제를 개최, 지역경제 활성화 및 관광산업 발전 도모

가) 축제개요

(1) 기 간 : 2010. 4. 2(금) ~ 4. 4(일) (3일간)

(2) 장 소 : 유달산 일원

(3) 참여인원 : 300,000명

나) 주요행사내용 : 45개 행사(공연 17종, 체험·부대 23종, 기타 5종)

3) 제7회 목포은빛갈치축제

온 가족이 함께 할 수 있는 체류형 갈치낚시를 관광 상품화하여 지역경제 활성화

및 관광산업 발전 도모

가) 축제개요

- (1) 기 간 : 2010. 9. 9 ~ 9. 10(2일간)
- (2) 장 소 : 평화광장무대 및 앞바다
- (3) 참여인원 : 65,000여명

나) 주요행사내용

- (1) 본 행사 : 갈치낚시대회, 가족 사랑 가요제, 댄스스포츠경연대회, O.X퀴즈 한마당
- (2) 부대행사 : 도자기 판매, 낚시용품 판매, 먹을거리 장터, 페이스 페인팅, 비누 만들기

4) 목포 선상 해맞이 행사

아름다운 다도해의 해넘이와 해상 선상에서 맞는 해맞이를 기억에 남을 수 있는 특별한 관광여행상품으로 발전시켜 지역경제 활성화를 도모코자 함

가) 행사 개요

- (1) 일 시 : 2011. 1. 1(월)
- (2) 장 소 : 씨월드고속훼리 선상
- (3) 참여인원 : 15,000명

나) 주요 행사내용 : 선상공연, 일출감상, 체험행사 등

▶소망풍선 날리기, 소원성취 타고, 새해 운세 뽑기, 행운권 추첨

5) 목포 로데오 거리축제

F1대회 성공기원 및 원도심 지역 경제 활성화를 위한 로데오 거리축제를 개최함

가) 행사 개요

- (1) 일 시 : 2010. 10. 23(토)
- (2) 장 소 : 로데오거리 (구. 차안다니는 거리)
- (3) 참여인원 : 2,000명

나) 주요 행사내용 : 재즈댄스, 객석한마당, 즐거운 깜짝 경매 등

마. 향후 발전방향

- 1) 5대 권역별 관광 거점 개발, 해양레저 기반 구축, 7대 유·무형 자원 개발로 관광문화 레포츠 기반 구축
- 2) 관광수요의 다양화·고급화에 부응하는 관광H/W와 S/W의 유기적·복합적 개발
- 3) 공중파, 인터넷 등 홍보매체의 다양화와 국내외 전략적, 공격적 관광 마케팅과 투자유치 전개
- 4) 침체된 원도심 활성화와 밝고 아름다운 도시 이미지 창출을 위한 관광 상품 개발로 체류형 관광객 유치
- 5) 보다 적극적이고, 공격적인 홍보마케팅 전개를 통하여 관광객 유치 및 지속적인 우리시 이미지 업 효과 거양
- 6) 우리시를 비롯한 서남 해안권 8개 시·군을 연계하는 종합적인 홍보를 통한 체류형 연계 관광 상품 개발 및 관광객 유치에 기여

제2절

투 자 통 상

1. 노사안정과 취업관리

가. 노정관리

1) 개 요

노동조합은 근로자의 경제적·사회적 지위를 향상시키는 산업사회의 주사회경제안정과 발전에 중요한 기능을 담당하며 근로자의 단결권, 단체교섭 및 단체 행동권을 보장하여, 근로조건을 유지개선과 지위의 향상을 도모하고 노동관계를 공정하게 조정하여 노동쟁의를 예방 해결함으로써 산업평화유지와 시민공감대 형성지도와 근로자들의 의식향상으로 합리적인 노사문화를 정착하여 노사안정을 도모함으로써 지역경제 활성화에 기여한다.

2) 노동조합현황

년 도 별	노 조 수	조 합 원 수			비 고
		계	남	여	
2003	36	5,103	4,293	810	
2004	21	2,021	1,582	439	
2005	18	1,178	1,012	166	
2006	14	1,024	875	149	
2007	16	1,261	1,103	158	
2008	15	1,144	1,020	124	
2009	14	1,132	1,011	121	
2010	14	1,018	881	137	

3) 노사협력관계 구축

○노사협력관계 구축으로 근로자의 날 행사와 노사한마음대회 개최, 모범근로자 표창, 사무실 리모델링사업, 노조대표자 선진지 견학을 실시하여 근로자들의 사기 진작과 노사안정으로 근로자 화합분위기 확산에 주력한다.

○노사 상생협력 강연회, 노사화합 캠페인 전개, 노·사·민·정 화합 선언식 등 지역 노사 민정 협력활성화 사업을 통해 생산적 노사문화 확산운동 및 산업평화에 기여한다.

2. 중소기업 육성

지역경제의 근간이 되는 중소기업체에 저리의 운전자금을 지원하여 기업의 자생력을 키우고 경영안정과 성장가능성이 높은 업체를 유망기업으로 발굴 집중 육성하여 지역경제 활성화를 도모하기 위하여 목포시 중소기업발전자금을 35개 업체에 5,009백만 원을 융자 해주고 이차보전금으로 247백만 원(1년간 5% 이내)을 지원해 주었다.

가. 기업체 현황

1) 규모별 현황(종업원)

(단위 : 개소, 명)

총 계		대기업(300인 이상)		중기업(50~299)		소기업				비고
업체수	종업원수	업체수	종업원수	업체수	종업원수	3인 이상		3인 미만		
						업체수	종업원수	업체수	종업원수	
284	2,259	-	-	7	972	82	868	195	419	

2) 업종별 현황

(단위 : 개소, 명)

구 분	계	음식료	목재	섬유	고무 플라스틱	인쇄및 기록매체	비금속	1 차 금속	조립 금속	기타운송 장비	기타
업 체 수	284	43	4	14	10	35	9	20	34	55	60
종업원수	2,259	817	14	39	45	67	277	35	165	581	219

3)중소기업 발전기금 조성현황

(단위 : 백만원)

연도	계	1997	1998	1999	2000	2001	2004	2005	2006	2007	2008	2009	2010
계	9,297	1,000	1,100	1,200	1,300	1,400	553	476	547	553	674	259	232
시비출연	6,500	1,000	1,000	1,000	1,000	1,000	300	300	300	300	300	-	-
이자수입	2,562	-	100	200	300	400	253	176	247	253	374	259	232

4) 기금확대 조성

가) 목 표 액 : 100억원

(1) 1차 조성 : 60억원(기 조성금액)

(2) 2차 조성목표액 : 40억원

나) 기 간 : 2004 ~ 2010년(매년 7년간 7억원씩)

※ 시재정이 매년 7억원 적립이 어려워 3억원 적립

나. 목포시 중소기업발전자금 지원(1997~2010년)

연도	업체 수	자금(백만원)	65억원조성
	510	80.447	
1997	22	1,610	
1998	23	2,190	
1999	20	3,065	
2000	28	3,587	
2001	22	2,880	
2002	66	11,320	
2003	67	13,497	
2004	64	11,730	
2005	42	7,230	
2006	30	5,715	

연도	업체 수	자금(백만원)	65억원조성
2007	32	4,663	
2008	28	3,967	
2009	35	5,009	
2010	31	3,984	

1) 중소기업발전자금 지원내용

가) 지원금액 : 510개업체 80,447백만원

나) 지원용도 : 경영안정자금

다) 지원대상 : 관내에 사업장 및 본사(주사무소)를 둔 중소기업체

3. 수 출

가. 수출 현황

2010년 목포지역 수출실적은 178,271천불로 2009년 대비 15%가 감소하였으며, 분야별로는 농축산물 3,128천불, 수산물 4,938천불, 공산품 170,205천불을 수출하였다.

※ 연도별 수출현황

(단위 : 천\$)

구 분	2004	2005	2006	2007	2008	2009	2010
계	56,201	138,291	21,115	107,651	190,568	209,899	178,271
농축산물	9,087	9,579	1,724	1,239	1,052	2,029	3,128
수 산 물	11,575	13,229	5,684	7,097	5,527	6,926	4,938
공 산 품	35,539	115,483	13,707	99,315	183,989	200,944	170,205

나. 주요 수출업체 현황

업체명	대표자	주소	생산품목	전화번호	비고
보해양조	임 건 우	산정3동 198	복분자	273-3711	
(주)향아식품	김 광 조	연산동 1248-1	미역	279-4200	
조우상사	김 춘 남	산정동 1080-28	거머리말	277-1091	
삼창산업	최 민 선	연산동 614-96	투스	276-9211	
(주)대창식품	정 현 택	연산동 1236-15	김	278-4426	
환길산업	박 승 남	산정동 1780-1	미역	272-7147	
(주)선일물산	정 안 복	연산동 1236-11	김	244-6750	
(주)하라	박 인 흥	연산동 1236-9	김,수산물	278-1459	
(주)바이오테크	조 건 식	연산동 1236-15	키토산소금	278-0963	
이천물산	김 미 자	경동 7-1	투스	243-5101	
(주)세광조선	신 현 택	연산동 1255	선박	270-9714	
(주)행남자기	노 희 응	상동 251-32	도자기	280-2083	
(주)나래모아	이 동 강	석현동 815-5	도자기	282-8500	
남해기전	장 윤 선	연산동 1236-9	해태기계	243-3661	
맘키드크래프트	김 명 효	석현동 1175 문화산업 지원센터 302호	공예품	287-1155	
명성이엔지(주)	구 명 석	산정동 1238-8	선박부품	276-7650	
(유)한국메이드	이 승 룡	연산동 1238-4	선박	278-4411	
(주)한일종합상사	전 양	상동 802-12	양탄자	284-6066	

※ 2010년 수출지원 실적

해외홍보용카탈로그 제작 지원	국제박람회, 수출상담회 지원
2개 업체	· 국제박람회 4회 · 수출상담회 3회

4. 국내·외 투자 유치 활동

기존 산정농공단지와 삼진산업단지가 포화상태에 이르렀으며 대양일반산업단지 및 세라믹일반산업단지는 조성 중에 있어, 공장용지 절대 부족현상을 타개하고자 목포역을 중심으로 한 대형 공실 빌딩에 고용효과가 큰 콜센터를 유치하는 「원도심 콜센터 클러스터 조성」사업을 추진한 결과, 2개의 콜센터를 유치하여 여성인력 고용창출과 지역경제 활성화에 기여하였다.

가. 2010 대한민국 콜센터 경영 컨퍼런스 참가 홍보

- 1) 기 간 : '10. 6. 21 ~ 6. 23
- 2) 장 소 : 서울 힐튼호텔 컨벤션센터
- 3) 참 가 : 전국 콜센터 관계자 750명
- 4) 내 용 : 홍보부스 설치, 원도심 콜센터 클러스터 조성계획 홍보

나. 콜센터 기업 유치

- 1) (주) H&테크
 - 가) 위 치 : 목포시 호남동 129번지, KT빌딩 2층
 - 나) MOU 체결 : '10. 4. 14
 - 다) 업무개시 : '10. 5. 17
 - 라) 업무내용 : 고객동의, 택배접수 업무 (100석)
 - 마) 지원내용
 - (1) 임대보증금 : 400백만원 (목포시장 명의 계약)
 - (2) 고용보조금 : 35백만원
 - (3) 시설보조금 : 187백만원
- 2) 웰커뮤니케이션
 - 가) 위 치 : 목포시 상동 1062-2번지, 세양빌딩 3층
 - 나) 업무개시 : '10. 11. 8
 - 다) 업무내용 : 통신기기 판매, 고객 상담 (30석)
 - 라) 향후계획 : 2011년 원도심 지역에 별도 회사 설립 예정

다. 경쟁력 있는 우수 기업과 투자협약 체결

연번	업 체 명	업 종	투자금액 (억원)	고용계획	체결일자	비 고
1	(주)코맥스카본	인조흑연부품	53	80	2010.03.08	
2	(주)BRC 목포한국병원 등	바이오 의료 복합단지	4,789	3,500	2010.03.23	
3	(주)썸백엔지니어링	잉곳제조용 장비	22	32	2010.12.24	
4	(주)인터테크	LED용 세라믹 제품	20	30	2010.12.24	

라. 성장동력 산업 기반 구축

1) 세라믹종합지원센터 준공 : '09. 1월

- 가) 목포시 연산동 618-64(삼진산업단지 입구)
- 나) 규 모 : 부지 14,876㎡, 연건축 6,162㎡
- 다) 사업비 : 309억원(국비 189, 지방비 등 120)

2) 서남권 청정에너지 기술연구원 : '09. 9. 착공

- 가) 목포시 석현동 1175번지(문화산업클러스터 내)
- 나) 면 적 : 부지 13,305㎡, 연건축 3,636㎡
- 다) 사업비 : 296억원(국비 128, 지방비 등 168)

3) 고기능성수산식품지원센터 착공 : '10년말 준공예정

- 가) 목포시 연산동 산62-1번지(북향환경관리소 인근)
- 나) 면 적 : 부지 20,000㎡, 연구동 1동, 생산동 1동
- 다) 사업비 : 171억원(국비 71, 지방비 등 100)

마. 기업애로사항 지원시스템 구축

- 1) 기업투자지원센터 설치 : 본관 2층, 전용 상담실 설치
- 2) 내용 : 잠재적 투자자 및 기업인 우대분위기 조성, 투자 정보 제공

바. 국제컨테이너 항로개설 및 물동량 유치 활동 전개

1) 국제컨테이너 항로 추가 개설

- 가) 일본 항로 : 목포~고베~오사카~도쿄~요코하마~나고야 (10. 2. 12)
- 나) 중국 항로 : 목포~다평~상해 (10. 12. 11)

2) 목포시, 목포지방해양항만청, 목포신항만(주) 공동 마케팅 실시

- 가) 인도네시아, 싱가포르 /목포항 포트세일 / '10. 5. 10~5. 15
- 나) 목포 샹그리아비치호텔 /선·화주 초청 설명회 (20명) / '10. 10. 6
- 다) 필리핀 마닐라 /목포항 포트 세일 / '10. 11. 8~11. 12

3) INAP 총회 참가를 통한 동북아 거점 항만 조성

- 가) 필리핀 세부항 /제12회 INAP 총회 참가, 목포항 홍보 / '10. 11. 9~11. 10
- 나) 컨테이너 화물 유치 인센티브 지급 : 천경해운 등 15개사 809백만원

5. 국제교류 협력 증진

세계 경제 문화의 새로운 중심지로 도약하고 있는 동북아지역의 새로운 시대적 변화에 대처하기 위하여 우리시에서는 동북아 지역과의 자매도시와의 지속적인 교류, 각종국제행사개최, 민간단체 간 자매결연 지원 등으로 다양하고 실질적인 국제 교류 시책을 추진하였다.

가. 자매도시 현황

도 시 명	결연일자	인 구	면 적	특 성	교류실적
일본국 오이다(大分)현 벳부(別府)시	'84. 10. 1	121천명	125.3km ²	<ul style="list-style-type: none"> • 일본국 구동반도북단 항구 도시 • 국제 관광 온천문화도시 	<ul style="list-style-type: none"> • 상호친선방문40회 • 아동미술 • 사진교류전4회 • 체육교류대회1회 • 예술단교류1회 • 상호직원파견 : 9명
중국 강소성 연운항시	'92. 11. 1	4,800천명	7,444km ²	<ul style="list-style-type: none"> • 중국연해 중부의 항구 도시 • 중국대륙 횡단철도(T.C.R)의 기점 	<ul style="list-style-type: none"> • 상호친선방문31회 • 아동미술 • 사진교류전4회 • 예술단교류3회 • 직원상호파견9명
노르웨이 함메르페스트시	'62. 3. 23	9,100명	848km ²	<ul style="list-style-type: none"> • 노르웨이 북단에 가까운 크발뢰이섬 서안에 위치한 항구도시 • 온화한 기후로 겨울에도 얼지 않은 부동항 	<ul style="list-style-type: none"> • 한·노협회 (함메르페스트소재) • 목포방문:4회 • 목포시 방문단 함메르페스트방문 : 1회
중국 복건성 하문시	2007. 7.25	2,600천명	1,640.2km ²	<ul style="list-style-type: none"> • 해양관광도시, 석재유통 중심도시 	<ul style="list-style-type: none"> • 상호친선방문14회 • 국제행사 4회 • 예술단교류1회 • 체육교류 : 3회

나. 국제 우호교류도시

도 시 명	결연일자	인 구	면 적	특 성	교류실적
일본 고치시	2003. 10	325천명	144.95km ²	자유 민권운동 발상지, 상업관광도시	<ul style="list-style-type: none"> • 상호친선방문4회 • 국제회의참석 1회

다. 자매도시와의 교류추진

- 1) 일본 벳부시 우호 및 시민 대표단 목포 방문 : 2010. 2.9 ~ 2. 11
- 2) 일본 벳부시 국제자매도시 25주년 우호교류강화 협의서 체결 : 2010. 2. 10
- 3) 중국 연운항시 우호대표단 및 청년연합회 목포 방문 : 2010. 4. 13 ~ 4. 15
- 4) 중국 샤먼시 해양문화 예술팀 방문 : 2010. 7. 29 ~ 8. 1
- 5) 샤먼국제마라톤 목포시 선수단 참가 : 2010. 12. 31 ~ 2011. 1. 4

라. 민간교류

- 1) 벳부JC 회원 12명 목포 JC 42주년 기념행사 참석을 위해 목포 방문 : 2010. 3. 14 ~ 3. 15
- 2) 일본 학계·상공인 목포 방문 : 2010. 3. 26 ~ 3. 29
- 3) 재일본대한민국민단 효고현본부 부인회 임원단 방문 : 2010. 5. 12 ~ 5. 13
- 4) 주한미국대사관 주재 사진전시회 개최 : 2010. 8. 17 ~ 8. 26
- 5) 캐슬린 스티븐스 주한미국대사 목포 방문 : 2010. 8. 27
- 6) 『在日전남도민회』고향방문단 방문 : 2010. 9. 16(목) ~ 9. 19(일)
- 7) 일본 벳부시 임원진이 목포 개항 제 113주년 기념 시민의 날 사절단 목포 방문 : 2010. 9. 30 ~ 10. 1

6. 고부가가치 신소재 세라믹산업 육성 지원

가. 세라믹 종합지원센터 건립 준공

- 1) 전남도 4대 전략산업(생물산업, 신소재산업, 물류산업, 문화관광산업)의 하나인 신소재 산업 세라믹 종합지원센터를 목포 연산동 삼진 산단 인근에 유치하고 2008. 3월 건립 공사 착공하여 2009. 1월 센터 준공되었다.

- 2) 세라믹 종합지원센터는 부지 14,876㎡, 건축 6,162㎡로 주요시설로는 센터동, 입주 기업동, 시험제작동이 있으며 2011년까지 총 사업비 309억원(국비 189, 지방비 97, 민자 23)이 투자된다.
- 3) 국내 유일의 비산화물 세라믹스 제조관련 대형장비 구축 및 전문화로 짧은 시간 안에 세라믹 부품소재 허브를 구축하여 유망기업 유치를 통한 도내 기업의 경쟁력 강화로 지역경제 활성화 및 일자리 창출에 크게 기여할 것으로 예상된다.
- 4) 주요 추진사항은 다음과 같다..
 - ⇒ 2007. 3. : 세라믹 종합지원센터 목포시 유치
 - ⇒ 2007. 12. : 센터건립 사업협약 체결(전남도, 목포시, 전남테크노파크)
 - ⇒ 2008. 11. : 센터 입주기업 심사(6개 기업 입주선정)
 - ⇒ 2009. 1. : 센터 준공(공사기간 2008. 3. ~ 2008. 12)
 - ⇒ 2009. 1. : 센터 입주기업 투자 협약식
 - ⇒ 2009. 10. : 센터 개소식

나. 세라믹산업 생산지원동 건립

- 1) 지역산업진흥 2단계 전략사업으로 세라믹 종합지원센터 인근에 세라믹산업 생산지원동을 건립하여 생산설비가 가능한 기업에 세라믹생산이 가능하도록 임대공간을 제공
- 2) 생산지원시설은 부지 5,131㎡, 건축 3,260㎡로 총사업비 47.4억원(국비 16, 지방비 29, 민자 2.4)이 투자되며 2011년 6월 준공예정으로 첨단기술 사업화 실현으로 세라믹부품소재 전문기업육성 및 고용창출 등이 기대

제3절

지역경제 안정

1. 지방 물가 안정 및 상거래질서 확립

가. 물가관리 추진

고유가, 고환율로 인한 서민들의 고통을 덜어주기 위해 지방공공요금을 동결조치하고, 물가대책상황실 설치, 물가 합동단속반을 운영하였으며, 지역별·품목별 담당관을 지정하여 설 또는 추석, 연말연시 등 물가불안 요인 예상 시 물가안정대책 보고회를 수시 개최하고, 유급모니터요원 5명을 확보하여, 주 1회 이상 115개 품목의 가격동향을 조사, 대책을 강구하여 물가관리에 총력을 기울였다.

1) 물가동향

(2010. 12월)

구 분	물가지수	등 락 률	
		전월비	전년동월비
전국	117.8	0.6	3.5
전남	118.5	0.8	4.0
목포	118.5	0.7	3.4

2) 유급모니터 현황

주 소	소 속	성 명	전 화	비 고
목포시 옥암동 1095-1	한국소비자연맹 전남·목포지부	오미영	061)284-4275	
목포시 연산동 주공A 403-304	"	김현미	061)279-8571	
목포시 옥암동 우미오션빌 604-1107	"	김수미	061)276-7155	
목포시 용해동 220-7	"	김채선	061)272-7854	
목포시 옥암동 1095-1	"	오현미	061)276-2912	

나. 물가안정 자율추진

경영합리화를 통해 가격인상 요인을 자체 흡수할 수 있도록 셀프서비스와 시간제 고용 등을 적극 추진함은 물론, 값싸고 깨끗한 업소를 “모범업소”로 지정하고, 업소 스스로 가격안정을 도모토록 추진해 왔다.

다. 소비자 보호

국민 소득 수준향상으로 소비성향이 단순 편리성에서 안전성을 요구하는 등 소비자 보호 업무가 새로운 시민서비스 창출 분야로 대두되고 있어, 우리시 및 소비자 보호단체에서는 소비자의 권익보호를 위해 소비자 고발신고센터를 설치 운영하고 있으며 실제 판매가격 및 공산품의 품질 표시사항 이행여부를 분기별 1회 이상 단속을 실시하였다.

1) 소비자 단체 현황

(단위 : 천원)

단체명	소재지	대표자	회원수	지원실적	전화	비고
전남목포소비자연맹	목포시산정동1749	오영희	264	41,114	061)274-9961	

2) 소비자 보호 피해구제 신고처리 흐름도



3) 소비자 고발(신고) 현황

(단위 : 건)

계	품질	가격	계량	계약 약관	서비스	광고	상담정보	기타
5,844	1,473	317	19	1,372	718	63	1,536	346

4) 소비자 고발의 처리(조치)내용

(단위 : 건)

계	환불	수리	교환	합의 배상	시정 권고	정보 제공	계약 이행	계약 해지	취하	피해 구제	처리 불가
5,844	113	51	34	31	184	5,202	59	32	9	9	120

라. 계량기 사후관리

소비자의 피해를 방지하기 위하여 계량 및 측정에 관한 법률에 의거 거래 또는 증명에 사용하는 계량기(저울류) 정기검사를 실시하여 정밀·정확도를 유지하고 불량계량기 및 부정계량 행위를 단속하는 등 상거래 질서를 확립해 왔다.

※ 계량기 검사실적 및 조치사항

(단위 : 건, 천원)

구 분	검사기물수	위반기물수	조 치 사 항			검사수수료	비 고
			수리지시	파 기	과 태 료		
계	2,246	358	123	235	0	0	
접시지시저울	1,273	218	-	218	-		
전기식지시저울	876	138	122	16			
기 타	97	2	1	1			

2. 시장관리

우리시에서 관리하고 있는 공설시장, 상설시장은 다음과 같다.

시 장 명	구 분	개설일	대지면적(m ²)	건물연면적(m ²)	점포수(개소)
중앙식료시장	상 설	'66. 2. 20	1,198	841.5	167
동 부 시 장	상 설	'72. 2. 28	1,551	1,419	234
자 유 시 장	상 설	'99. 09. 21	6,968	6,512.47	168
청 호 시 장	상 설	'99. 09. 21	8,263	9,965.94	198
목포종합수산물시장	상 설	'04. 9. 17	5,718.5	5,559	109
항 동 시 장	상 설	'05. 11. 14	6,433.59	8,888.495	100
신중앙시장	상 설	'09. 08. 06	5,812	4,526	144

3. 에너지 관리 행정

가. 연료관리

1) 개 요

우리시 인근에 3개 정유사의 저유소가 있고 관내 연료공급(유류 및 가스) 업소는 143개소로서 연료공급에 따른 문제점은 없으나 아래와 같이 연료소비량이 해마다 증가 추세에 있으며 유류 및 가스는 전량 외국에서 수입에 의존하고 있기 때문에 시민들의 에너지절약의 생활화가 절실한 실정이다.

가) 연료 공급업소 현황

(단위 : 개소)

계	유 류		액화석유가스(LPG)		고압가스		도시가스	
	주유소	일반판매소	충전소	판매소	충전소	판매소	제조	충전
143	55	44	13	27	1	1	1	1

※ 연료소비 증가율

(단위 : m³)

구 분		단위	2008	2009	2010	200 대비 2010증가율 (%)
유류	소 계		162,986	163,631	178,980	9.4
	휘 발 유	kl	38,946	40,697	46,542	14.4
	등 유	kl	24,773	22,903	26,525	15.8
	경 유	kl	99,267	100,031	105,913	5.9
가스	소 계		92,089	94,901	99,012	4.3
	프 로 판	톤	9,119	8,470	7,625	-10.0
	부 탄	톤	29,130	30,456	30,392	-0.2
	도시가스	m³	53,840	55,975	60,995	9.0

2) 연료 보급 현황

주민생활이 향상됨에 따라 종래의 주 연료였던 연탄은 먼지발생과 일산화탄소의 발생 등으로 위험성이 높을 뿐 아니라, 대기오염의 주요인이 되고 사용상의 불편함과 3D 현상으로 배달인력의 부족이 야기됨에 따라 매년 수요가 감소하고 있는 실정이나 연료비가 상대적으로 저렴하여 아직도 일부지역에서는 서민층의 주요난방 연료로서 몫을 다하고 있으나 앞으로는 청정 연료인 도시가스 보급이 더욱더 확대될 전망이다.

〈연료소비 보급율〉

(2010. 12월말 기준)

구 분	취사(가구)	난방(가구)	비 고
연 탄	-	746	
유 류	-	39,032	
L P G	39,903	125	
도시가스(LNG)	58,278	58,278	
합 계	98,181	98,181	

우리시의 도시가스 보급률은 2010년 말 59.4%의 보급률을 이루었다. 생활 수준의 향상과 더불어 사용에 편리하고 안전도가 높은 도시가스의 수요는 아파트단지를 중심으로 증대되었고, 2011년에는 1,000가구에 보급할 전망이다

3) 연탄의 안정적 공급

연탄사용의 감소추세, 3D현상으로 인한 배달 인력부족 등으로 연탄판매소가 거의 없어진 실정이고, 연탄은 다른 연료보다 열량에 비하여 부피가 크므로 운반·보관에도 문제가 있으나 동절기 폭설과 결빙기에 연탄의 안정적 공급을 위하여 비축연탄의 충분한 확보를 통해 연탄수급의 원활하게 하고 있다.

나. 안전관리

1) 가스안전관리

가) 개 요

관내 가스안전관리 대상으로 도시가스제조시설 등 1,433개소에 대하여 가스사고 예방을 위해 가스공급시설 및 사용자 시설에 대하여 정기점검, 수시점검, 무료점검을 실시하여 가스사고 예방에 철저를 기하고 있다.

(1) 현 황

(단위 : 개소)

계	LPG(983)					고압가스(48)					도시가스(402)				
	총전	판매	집단공급	저장	사용	제조허가	저장	총전	판매	사용신고	제조신고	제조	총전	정압기	사용
1,433	13	27	1	1	941	8	5	1	1	17	16	1	1	49	351

나) 점검실적

2010년도에는 가스관련 업소 56개소, 지하집객업소·신고대상업소등 법정검사업소 1,292개소, 무료점검업소 123개소에 대하여 합동점검 및 자체 점검을 실시한 결과 41개소가 부적합업소로 나타났으며 이에 따라 개수명령

조치를 하였다.

다) 향후계획

가스 공급시설 및 사용자시설에 대한 안전점검을 철저히 하고 가정 및 가스사용시설에 자율점검 생활화를 유도하여 가스사고 예방을 위해 교육 및 홍보를 강화해 나갈 계획이다.

2) 전기안전관리

가) 개 요

우리시 관내 전기안전관리 대상으로 자가용전기설비 등 1,715개소가 있다. 전기사고를 사전에 예방키 위해 전기시설에 대하여 정기점검, 수시점검, 무료점검을 실시하여 전기사고 예방에 만전을 기하고 있다.

나) 현 황

(단위 : 개소)

계	자가용전기설비				
	고압수용가	태양광및발전설비	공연장	대형유통업체	시 장
1,715	1,421	261	8	22	3

다) 점검실적

우리시에서는 전기로 인한 사고예방을 위하여 다중이용시설·취약시설 등 115개 업소에 대하여 자체점검을 실시한 결과 3개소의 업소가 부적합한 것으로 나타났으며 이에 따라 개수명령 조치를 하였다. 또한 일반용전기설비는 한국전기안전공사에서 점검주기별로 안전점검을 실시하고 있으며 전기로인한 안전사고 예방에 만전을 기하고 있다.

라) 향후계획

앞으로도 전기안전사고를 예방하여 시민들이 안정적으로 생업에 종사할 수 있도록 가로등 및 신호등과 가정용 전기설비까지 안전점검을 더욱 철저히 해나갈 계획이며 전기안전공사에서도 38,653개소의 일반용 전기설비에 대하여 계속적으로 안전점검을 실시할 계획이다.

제4절

농 · 축산행정

1. 농업정책

우리시 22개동 중 농사를 짓고 있는 동이 5개동으로서 농가 및 농업인구는 1,039호에 3,040명으로 경지면적은 전 715ha, 답 271ha로 농가당 0.95ha를 소유하고 있으며, 영농기반이 없는 도심권에 거주하면서 전남도청 이전에 따른 신도시형성과 인구유입을 앞두고 농지의 면적 감소가 계속되고 있는 실정이다.

가. 농가와 농업인구 및 경지면적 현황

(단위 : 가구,명,ha)

동 수	마을수	농 가 현 황		경 지 면 적			비고
		농가수	농가인구	계	전	답	
5	25	1,039	3,040	986	715	271	

나. 농업인 자녀학자금 지원

농어촌지역에 거주하는 농업인 및 양축인, 임업인, 어업인 중 고등학교에 재학하는 자녀나 손자녀 또는 동생이 있는 농업인(지원 실적 28명 26,765천원)

다. 농업인 영·유아 양육비 지원

농지소유면적 5ha미만의 농업인 영유아(0~6세)의 보육시설 보육료 및 유치원교육비, 가정육아비용의 일부를 지원(지원 실적 13명 18,910천원)

라. 농산물 유통관리

소비자가 선호하는 양질의 농산물을 생산하기 위해 부가가치가 높은 고품질 농산물 생산을 적극 추진하고 있으며, 친환경농업 확산을 위한 학교급식 친환경농산물 식재

료 지원 사업, 우리농산물 우수성 홍보 및 농가소득 증대를 위한 농축산물 판촉활동에 노력하였다.

2. 양정관리

가. 2010년산 추곡약정수매

2004년까지 시행되었던 추곡수매제가 폐지됨에 따라 쌀 재배농가의 불안감을 해소하고 안정적인 소득과 판로를 위해 정부에서는 공공비축 미곡 매입제도를 시행하여 농민들의 불안감 해소는 물론 농가소득증대에 기여하였다.

1) 수매기간 : 2010. 11. 8 ~ 11. 9(2일간)

2) 수매량

(단위 : 가마/40kg, 조곡)

목표량	수매량	등급별내역					비고
		특등	1등	2등	3등	잡정등외	
1,551 (82농가)	1,551 (82농가)	275	1,192	84	-	-	

3) 등급판정 및 검사기관 : 국립농산물품질관리원 전남지원 목포 신안출장소

4) 수매대금 지급

가) 지급대행 : 목포농협

나) 대금지급상황

계	특등	1등	2등	3등	잡정등외
73,147천원	13,351천원 (48,550원)	56,024천원 (47,000원)	3,772천원 (44,910원)	-	-

※ () 내서는 가마당 수매가임

나. 정부양곡 매출

정부양곡을 효율적으로 관리하는 한편 양곡의 원활한 수급조절과 적정가격 유지를 위해 정부양곡 소요처 별 공급량을 엄정히 관리 공급하고 있다.

1) 정부양곡매출 대상기관

- 가) 학 교 : 7개소
- 나) 차상위 : 687세대(1,808명)
- 다) 기초생활수급자 : 6,730세대(12,110명)
- 라) 복지시설 : 5개소(동명원, 진성원, 성산정신요양원, 공생재활원, 사랑의집)
- 마) 관 수 용 : 교도소
- 바) 군 수 용 : 육군 제8332부대, 해군 제3함대
- 사) 가공식품용 : 가공용 정부미 공급업체 3개소

2) 2009년 수요처별 매출현황

(단위 : 매출량/포, 징수액/천원)

구 분	곡 종	매 출 량	징 수 액	비 고
군 · 관수용	'09일반쌀	27,840	42,762	
	'09일반쌀	141,280	244,182	
	'09보리쌀	17,560	11,089	
학교급식용	'09일반쌀	52,020	79,806	
가공식품용	합 성 미	85,000	57,535	
	중 국 쌀	156,626	110,421	
기초생활보장시설	'09일반쌀	82,100	80,778	
기초생활수급자	'09일반쌀	762,220	1,472,951	
차 상 위	'09일반쌀	212,520	412,067	
주 정 용	'05일반쌀	3,634,000	882,460	

3. 친환경 농·축산

가. 친환경농업 분야

1) 미곡생산

친환경 고품질쌀 확대생산을 위해 울도, 달리도에서 친환경재배단지를 조성하여 무농약, 저농약 인증쌀 전량을 학교급식용으로 지원하였고 논콩재배를 통한 벼 적정재배 면적 유지로 안정적인 쌀농사 기반을 구축하였다.

가) 2010년산 미곡생산실적

(단위 : ha, 톤)

계 획		실 적		비율(%) 면적/생산량	비 고
면 적	생산량	면 적	생산량		
271	1,189	271	1,316	99/110	484kg/10a

2) 맥류생산

동계작물의 소득 불안정으로 재배면적 및 생산량이 감소하고 있으며, 주정용 맥주보리 재배가 주종을 이루고 있다.

가) 2010년산 미곡생산실적

(단위 : ha, 톤)

계 획					실 적					비율 (%)	비고
계	쌀보리	맥주보리	겉보리	밀	계	쌀보리	맥주보리	겉보리	밀		
26	1	25	-	-	24	1	23	-	-	92	-

3) 농업분야 직불제 지원

WTO농업협정의 기본방향에 따라 허용정책인 직접지불제도를 논농업에 도입함으로써 농가소득안정을 도모하고, 논의 공익적 기능보전과 친환경농업의 확산을 유도하여 국토환경 보전 및 안전한 농산물의 생산을 장려하였다.

가) 2010년 농업직불제 지원현황

구 분	사업량(ha)	농가수(호)	사업비(백만원)	비고
쌀소득등보전직불제	133	238	83	
친환경농업직불제	35	57	19	

나) 2010년 친환경농업기반 조성 시범사업 현황

사업명	사업량	보조(천원)
계		568,017
친환경농업 단지조성	81ha	81,000
친환경농자재이용 안전농산물 생산시범	15ha	15,000
친환경 인증비용 지원	20건	3,600
친환경미생물제 농자재 지원	1,800병	10,000
유기질비료 지원	4,536톤	424,828
토양개량제 공급	220톤	29,890
녹비작물 종자대 지원	20ha	3,699

나. 채소원예 분야

1) 원예 분야 생산현황

가) 노지채소

(단위 : ha, 톤)

품목	농가수	재배면적	생산량	품목	농가수	재배면적	생산량
계	534	75	2,440	과채류	48	5.6	215
근채류	90	3	150	조미채류	240	50	1,360
엽채류	143	9.4	415	기타1	13	7	300

*근채류 - 봄무, 당근, 우엉, 연근, 토란

엽채류 - 봄배추, 양배추, 시금치, 상추, 미나리, 썩갓, 부추

과채류 - 수박, 참외, 오이, 호박, 토마토, 딸기, 가지, 멜론

조미채류 - 대차, 쪽파, 생강, 고추

나) 시설채소

(단위 : ha, 톤)

품목	농가수	재배면적	생산량	품목	농가수	재배면적	생산량
계	53	5	267	과채류	16	2.5	178
엽채류	39	2.5	89	조미채류	-	-	-
근채류	-	-	-	양채류	-	-	-

*엽채류 - 배추, 시금치, 상추, 미나리, 썩갓, 고랭지배추 근채류 - 무

과채류 - 오이, 호박, 토마토, 수박, 딸기, 가지, 메론

조미채류 - 고추, 대파, 쪽파 양채류 - 결구상추, 파프리카, 피망, 적채, 케일, 신선초

다. 축산 분야

1) 가축사육현황

(단위 : 호, 두/군)

계		한 우		돼 지		닭		기 타	
호수	두수	호수	두수	호수	두수	호수	두수	호수	두수
2,600	20,304	34	463	4	1,082	18	678	2,544	18,081

※ 축산업등록현황 : 10농가(소 7, 돼지 1, 닭 1, 부화장 1)

2) 가축방역

도시지역 가축사육 제한지역 확대 및 축산물의 가격불안정에 따라 가축사육 규모는 축소되고 있으나 양축농가의 경제적 피해를 최소화하고 인수공통전염병 근절 등 시민보건 위생수준 향상을 위하여 예방주사 및 기생충 구제 소 부루세라병 일제검사, 가축질병예찰을 실시하여 주요 가축전염병 발생 최소화에 노력하였다.

3) 축산물유통업 현황

(단위 : 개소)

계	도축업	축산가공업		축산물 보관업	축산물 운반업	축산물판매업	
		식육가공업	식육포장처리업			식육판매업	우유류판매업
526	2	6	22	4	6	428	58

4) 기타 축산관련업 현황

(단위 : 개소)

계	동물병원	동물약국	동물용의약품 도매상	사료제조업		
				배합사료	단미사료	보조사료
18	11	1	3	1	2	-

4. 농촌지원

가. 농업인 교육

목포시 도시근교 농업을 이끌어 갈 친환경농업 지도자 양성교육을 중심으로 농업인의 작목별 맞춤형교육과 영농종사자들의 수준별 수학능력에 알맞은 다양한 교육프로그램을 운영하면서, 교육 수요자가 원하는 단계별 진행으로 친환경농업의식 함양, 안전한 농산물생산에 도움을 주는데 목적이 있다.

1) 2010년 운영 현황

(단위 : 회, 명)

교육명	교육횟수	교육인원	비고
계	15	668	
농업특성화 기술교육	5	508	식량작물 및 농촌생활자원
친환경농업기술교육	10	160	친환경 농업실천 의식교육 친환경 농자재 선택 및 사용요령

2) 고부간 정 나누기 행사

농업인구의 고령화 부녀화에 따른 생산성 저하와 노동의 질적 하락에 따른 농촌사회의 공동화현상 예방에 기여하고 시어머니와 며느리의 관계를 보다 발전적으로 지향하여 살기 좋은 농촌가정화합을 위해 추진하였다.

나. 농업인학습단체 현황

(단위 : 회, 명)

구분	계	농촌지도자회	생활개선회	농업경영인회	4-H회
조직수	6	1	1	1	3
회원수	815	323	349	37	106

다. 농기계 보유현황

계	트랙터	경운기	콤바인	관리기	이앙기	난방기	건조기	기타
835	68	255	28	221	86	16	21	140

제5절

환경 · 청소행정

1. 환경여건

1970년대 이후 급속한 산업발달과 도시화로 인구의 급증, 교통량 증가, 폐기물의 다량배출, 연료의 과용으로 산성비와 지구의 온난화, 사막화, 오존층의 파괴, 심각한 환경오염으로 인간의 생존권 자체마저 위협받고 있다.

우리나라는 공업화 정책으로 경제적으로는 괄목할만한 성장을 거두었으나 환경문제에 대해서는 인식부족으로 소극적인 대책에만 머물러 왔다. 이러한 환경에 대한 무관심이 각종 환경오염을 유발시킴으로써 우리생활을 직접 위협하는 사회 문제로 이슈화되고 있다. 따라서 이러한 환경오염으로부터 우리의 생활터전을 보전하기 위해서는 각자의 역할 분담을 통하여 산과 바다와 도시가 조화를 이루고 수려한 자연경관 그리고 살기 좋은 깨끗한 도시를 보존하기 위한 노력이 절실히 요구되고 있다.

2. 환경보전대책

가. 대기환경보전

1) 대기오염 현황

대기오염물질이란 매연, 먼지, 가스 및 악취 등으로 사람의 건강과 재산에 해를 미치거나 동·식물의 생육환경 등 자연환경에 악영향을 미치는 물질을 말하며 황산화물, 질소산화물, 일산화탄소, 탄화수소, 먼지, 등이 해당된다.

자동차 및 배출사업장 등에서 배출되는 대기오염물질이 대기질의 주 오염원으로 작용하고 있으며, 각종 오염물질은 인간 호흡기장애를 일으키고 지역적으로 산성비, 지구온난화 및 오존층 파괴 등 여러 가지 환경 문제를 야기한다.

현재 우리시는 공장형태의 대규모 오염원이 거의 없어 측정항목별로 환경기준을 만족하고 있다.

가) 대기오염원 배출시설 현황(2010)

(단위 : 개소수)

구 분 계	목욕업	식료품 제조업	열공급 시 설	목 재 가 공	숙박업	공업사	기 타
78	16	1	1	1	1	43	15

나) 대기오염도 측정 현황

구 분	아황산가스 (SO ₂)	미세먼지 (PM ₁₀)	오존(O ₃)	이산화질소 (NO ₂)	일산화탄소 (CO)	강우산도 (pH)
환경 기준치	0.03ppm 이하/년	80 μ g이하/ m ³ /년	0.06ppm 이하/8시간	0.05ppm 이하/년	9ppm이하/ 8시간	pH5.6미만을 산성비라함
1999	0.007	39	0.031	0.013	0.8	5.1
2000	0.005	37	0.027	0.014	0.5	5.7
2001	0.006	31	0.018	0.014	0.3	4.2
2002	0.005	50	0.027	0.021	0.4	5.5
2003	0.004	64	0.033	0.012	0.4	5.8
2004	0.005	65	0.035	0.017	0.6	5.0
2005	0.004	51	0.031	0.011	0.6	4.6
2006	0.004	49	0.033	0.010	0.7	5.2
2007	0.006	46	0.032	0.010	0.5	5.7
2008	0.003	54	0.034	0.010	0.5	5.8
2009	0.005	64	0.030	0.015	0.5	6.0
2010	0.005	39	0.023	0.016	0.5	-

2) 온실가스(일산화탄소) 저감 대책

에너지 다소비 국가인 우리나라는 『교토의정서 비준국』으로 앞으로 다가 올 온실가스 의무감축을 위해 종합적이고 체계적인 대응이 절실히 요구되어 지고 있으며, 기후변화에 대한 정부 간 패널(Intergovernmental Panel on Climate Change, IPCC) 4차 평가 보고서(2007)에 의하면 건물, 가정과 상업부문의 온실가스 감축 잠재량이 가장 큰 것으로 분석되었다.

이에 우리시에서는 경유를 사용하는 청소차 및 시내버스 151대를 천연가스자동차로 교체하였으며, 저탄소형 생활문화 정착을 위해 2009년 시범 사업으로 시작했던 탄소포인트제도에 2010년에는 공동주택 5개소 2,016세대 참여하여 전기 214천KW를 절감하여 이산화탄소 904톤을 감축하였으며 2011년도에도 지속적으로 운영 시행할 계획이다.

또한, 그린스타트 네트워크를 통한 그린리더 육성을 통해 생활 속 온실가스 저감활동 실천 및 시민인식제고를 위해 실천사업을 전개하고 2011년에 온실가스 발생량 인벤토리 구축 및 기후변화대책 수립 및 추진해 나아가게 된다.

3) 자동차 배출가스 저감 대책

가) 운행차 배출허용기준 강화

자동차에서 배출되는 오염물질은 연료성상에 따라 약간씩 다르나, 휘발유나 가스연료를 사용할 경우에는 일산화탄소(CO), 탄화수소(HC), 질소산화물(NOx) 및 미량의 황산화물(SOx) 등이 주로 배출되고, 경유를 사용할 경우에는 이외에도 매연이 더 배출된다.

운행자동차 배출허용기준은 사용연료 및 차종에 따라 규제항목 및 규제기준을 구분하여 설정하고, 휘발유 또는 가스사용자동차의 경우에는 일산화탄소 및 탄화수소를, 경유사용자동차의 경우에는 매연을 규제하고 있다.

특히 대형경유자동차의 매연배출허용기준을 2001. 1. 1. 이후 제작된 자동차에 대해서는 25%(중전 30%) 이하로 강화하였고, 2002. 7. 1. 이후 제작된 자동차에 대해서는 20% 이하로 강화하였다.

한편, 운행차 배출허용기준을 초과한 경우에는 당해 차량에 대한 개선명령과 함께 소유자에게 차량의 차종 및 제작일자에 따라 50만원 이하의 과태료를 부과하고 있으며, 초과정도가 심한 차량에 대해서는 3~7일간의 사용정지 명령을 병과하고 있다.

또한 배출가스보증기간 또는 사후관리 기간 내에 해당되는 차량에 대하여는 운전자 등이 배출가스 관련부품을 임의 조작하지 않는 경우 등 일반적 관리요령에 의거 운용하였음에도 배출허용기준을 초과하였을 경우에는 기준 초과 원인소명을 할 수 있도록 하고 있다.

나) 자동차 매연여과장치 부착 확대 및 천연가스 버스의 보급

경유차 매연 여과장치는 경유자동차에서 배출되는 매연을 근원적으로 제거하기 위한 후처리 정화기술의 하나로서 1996년에 환경부 공인제품이 완료되어 우리시에서는 2001. 2월 청소차량 28대중 8대에 필터여과, 촉매식 장치 등 매연여과장치를 시범 부착하여 운행하고 있다.

매연여과장치는 장치가격이 비싸고(250 ~ 350만원/대당)필터의 내구성(8만km)도 부족한 실정이며, 매연, 미세먼지는 80%이상 저감되나 질소산화물의 저감효과는 없는 것으로 평가되고 있어 이러한 문제점들이 개선되고 검증될 때에는 대형화물차, 시내버스 등 대형 경유 차량에 대하여 부착을 확대할 예정이다. 범정부 차원에서 추진하고 있는 천연가스 자동차는 버스143대, 청소차 8대 등 총 151대를 보급하여 대기 질을 획기적으로 개선하고 있다.

다) 자동차 배출가스 무료점검 실시

우리시에서는 운행차 확인검사 대행업체 11개소에 자동차배출가스 상시 무료점검 코너를 설치 매월 1일부터 10일까지 연중 운영하여 많은 시민이 이용할 수 있도록 하였으며, 2010년도에는 총 155대에 대하여 무료점검을 실시하였다.

※ 자동차배출가스 상시 무료점검 코너 운영 현황

※ 자동차배출가스 상시 무료점검 코너 운영 현황

업 체 명	소 재 지	전화번호
서전1급자동차정비공업사	상 동 238-3	283-4445
광일자동차서비스	연산동 662-1	278-3838
(유)하당인더스트리얼	옥암동 1381-4,-5,-7	283-0777

업 체 명	소 재 지	전화번호
에덴자동차정비공업사	옥암동 788-11	283-6101
(주)동양자동차정비	옥암동 914-7	283-0096
(유)삽진공업사	연산동 618-37	278-7103
완성자동차공업사	석현동 1168	284-4711
신현대자동차공업사	산정동 1424 - 55	243-0856
(유)영흥자동차서비스	산정동 1422 - 1	243-2600
대성종합정비	연산동 747	274-8282
교통안전공단목포자동차검사소	상동 71-22	283-6101

4) 비산먼지 발생사업장 관리

가) 비산먼지 발생사업장 지도·점검

비산먼지라 함은 대기오염물질 배출시설이 아닌 시설 또는 장소에서 분체상 물질의 실키, 내리기, 이송, 수송 또는 야적 공정 등 일정한 배출구를 거치지 않고 대기 중으로 배출되는 먼지를 말한다.

※ 비산먼지 발생사업장 현황(2010)

(단위 : 개소수)

계	건설업	조선소	레미콘 벽돌공장	골재 판매업	비료·사료 제조업	기타
87	40	24	4	1	3	15

※ 비산먼지 발생사업장 지도·점검 실적(2010)

(단위 : 개소수)

점검대상 업소수	점 검 업소수	위 반 업소수	조 치 내 용				비 고 (병과고발)
			계	개선명령	경고	기 타	
87	87	4	4	-	4	-	-

나) 비산먼지 발생사업장 관리대책

비산먼지 발생을 최소화하기 위하여 각종 건설공사장, 택지개발사업 등 허가 시 방지시설, 자동세륜시설 등 비산먼지 억제시설을 설치하거나 필요한 조치 후 착공하도록 지도하고, 관련기관, 단체, 업체 등에 홍보하여 비산먼지로 인한 피해 발생 시 신고하도록 하는 등 감시를 강화해 나갈 방침이다.

한편, 비산먼지 발생사업장에 대한 상시 감시체제를 유지하여 지도·단속(연1회 이상)을 실시하고 계절적 영향으로 민원발생이 우려되는 봄철에 시·군 교류단속 및 오염도 검사를 실시하여 세계보건기구(WHO)에서 정한 먼지 권고기준치($60\sim 90\mu\text{g}/\text{m}^3$) 이하를 꾸준히 유지하도록 할 계획이다.

5) 악취배출업소 관리

가) 악취배출업소 지도·점검

악취란 황화수소, 메르캅탄류, 아민류, 기타 자극성 있는 기체상 물질이 사람의 후각을 자극하여 불쾌감과 혐오감을 주는 냄새로 정의할 수 있으며, 배출허용 기준의 측정은 복합악취를 측정하는 것을 원칙으로 하며 측정방법으로는 공기희석 관능법을 적용하고 있다.

악취배출사업장에 대하여 악취발생 우려가 있는 봄철 및 하절기에 실시하고 생활악취 민원 유발사업장에 대해서는 중점 관리사업장으로 지정하여 특별관리 하고 있다.

※ 악취배출사업장 현황(2010)

(단위 : 개소수)

계	환경기초시설	식료품제조업	축산가공업	농수산물도매업
12	4	3	2	3

나) 악취배출업소 관리대책

악취는 대기오염문제 중에서도 가장 까다롭고 해결하기 어려운 문제를 가지고 있으며, 그 종류가 많고 복합적인 작용과 후각의 개인적인 차이 등으로 인하여 감각량과 피해도를 표시하기가 곤란하며 지리적 기상조건 및 시간에 따라 변동이 심한 특성이 있다.

평소 악취를 다량 발생시켜 주민생활에 피해를 주고 있는 사업장과 주거·상업지역에 인접하여 민원을 유발할 가능성이 있는 사업장을 중점관리사업장으로 지정하여 지도·단속의 강화와 아울러 사업자 스스로 점검하도록 유도하는 등 특별관리 할 계획이다.

6) 대기오염물질 배출사업장 관리

가) 대기오염물질 배출사업장 지도·점검 및 관리대책

우리시의 대기오염물질 배출사업장은 총 78개 사업장이며, 종별규모가 4~5종인 사업장이 78개소로 대기오염물질 배출사업장 중 100%를 점유하고 있다.

※ 대기오염물질 배출사업장 현황(2010)

(단위 : 개소수)

계	1종	2종	3종	4종	5종
78	-	-	-	39	39

대기오염물질 배출사업장에 대한 직접 규제수단으로 사업장 규모별 및 위반 횟수 등에 따라 청·녹·적색 3등급으로 구분하여 차등 관리하고 필요 시 검찰 등 유관기관과 합동점검을 병행 실시하고 있으며, 매년 정기점검을 1회 이상 실시하여 방지시설의 처리효율을 정밀진단하고 노후시설에 대해서는 대체 유도하여 쾌적한 도시환경 조성에 주력할 방침이다.

※ 대기오염물질 배출사업장 지도·점검 실적(2010)

대 상 업소수	점 검 업소수	위 반 업소수	조 치 내 용(개소수)								
			계	경고	개선 명령	조업 정지	사용 금지	허가 취소	폐쇄 명령	병과 고발	기타
78	63	-	-	-	-	-	-	-	-	-	-

7) 대기오염 측정망 운영

생활의 질 향상으로 대기오염에 대한 인식이 커짐에 따라 대기질에 직접 영향을 미치는 자동차 및 대기오염 배출원의 증가에 대한 적절한 대책을 강구하기 위하여 대기오염자동측정망 설치·운영하고 있으며, 측정된 모든 자료는 자동감시체계(TMS)를 통해 영산강유역환경청 및 환경부에 전송되고 있다.

※ 대기오염 자동측정망 설치·운영 현황

설치위치	측정항목	운영주체	설치년도
용당1동주민센터 옥상	미세먼지(PM10, 아황산가스 등 8개 항목)	목포시(환경과)	'06. 10.

나. 수질환경보전

1) 수질오염 현황

수질오염은 물의 자연정화능력을 초과하는 오염물질이 천연의 자연수역에 인위적으로 배출되어 이용목적에 적합하지 않게 된 상태를 말하며, 오염원은 생활하수, 공장폐수가축분뇨로 구분할 수 있으며 그 중 생활하수가 80%를 차지하고 있다. 분뇨의 배출량은 1인당 1일 평균 약 1.2ℓ 정도로 분뇨처리시설에서 최종적으로 처리하고 있으며, 가축분뇨는 오염 부하량이 폐수발생량에 비해 크기 때문에 미처리 방류 시 상수도 및 농업용수를 오염시킬 뿐 아니라, 악취 및 해충피해로 쾌적한 생활환경을 해칠 수 있다.

폐수배출업소로 관리하고 있는 시설로는 세차장, 주유소, 운수업 등 대부분 소규모 사업장으로 폐수발생량이 많지 않으며 인체에 치명적인 영향을 주는 중금속을 함유하는 악성폐수는 아직까지 발생하지 않고 있다.

※ 폐수 배출시설 현황(2010)

(단위 : 개소수)

구 분	세차장	주유소	운수업	식료품 제조업	병 원	기 타
계	54	41	10	2	11	62

※ 가축분뇨 배출시설 현황(2010)

(단위 : 개소수)

구 분	허가대상	신고대상	미 신고대상	기 타
계	-	8	-	-

2) 수질오염물질 배출사업장 관리

가) 수질오염물질 배출사업장 지도·점검

우리시의 수질오염물질 배출사업장은 총 180개 사업장으로 모든 사업장이 4~5종에 해당하는 소규모 사업장이다.

※ 수질오염물질 배출사업장 현황(2010)

(단위 : 개소수)

계	1종	2종	3종	4종	5종
180	-	-	-	8	172

수질오염물질 배출사업장은 사업장 규모 및 위반횟수별로 등급을 부여하여 차등 관리하고 있으며, 오염물질 다량배출사업장, 특정유해물질 배출사업장, 오염 우려지역 소재 사업장, 민원유발 및 상습적 위반 등 문제업소에 대하여 집중 단속을 실시하고 있다.

※ 수질오염물질 배출사업장 지도·점검 실적(2010)

대 상 업소수	점 검 업소수	위 반 업소수	조 치 내 용								
			계	경고	개선 명령	조업 정지	사용 금지	허가 취소	폐쇄 명령	병행 고발	기타
180	87	8	8	7	1	-	-	-	-	-	-

나) 수질오염물질 배출사업장 관리대책

수질오염물질 배출사업장에 대하여 정기점검을 1회 이상 실시하고, 폐수처리 기술능력이 부족한 소규모 영세업소는 기술 지도를 병행하여 적정 처리를 유도할 방침이다. 아울러 장마철, 갈수기, 연휴 등 취약시기에 특별단속을 실시하고 배출시설 관리인에 대하여 연 1회 이상 현장실무교육을 실시하여 환경보전의식과 기술능력을 고취시킬 계획이다.

3) 수질오염사고 예방대책 추진

환경오염사고 대책반을 편성하여 오염사고 징후 발견 시부터 사고수습에 이르기까지 단계적으로 대처할 수 있는 대비태세를 구축하여 운영하고 있다. 또한 신속한 상황전파와 유관기관이 협조체계를 구축할 수 있도록 비상

연락망 및 보고체계를 점검하고, 갈수록 대형화되고 있는 사고에 대비하여 충분한 양의 방제장비를 지속적으로 확보하고 있다.

수질오염 사고 등 환경오염 신고전화(128)를 운영하여 주간·야간 신고에 따른 방제체계를 갖추고 있다.

※ 방제장비 확보 현황

오일 펜스(m)	유흡착포(박스)	유처리제(ℓ)	순찰차량(대)
100	5	440	1

4) 오수처리시설·정화조 및 분뇨관리

가) 분뇨는 수세식 화장실에서 발생하는 것은 오수처리시설 및 단독정화조를 설치하여 1차 처리하고 그 찌꺼기(오니)를 수거하여 분뇨처리장에서 종말처리하는 형태와 재래식 화장실에서 직접 수거하여 분뇨처리장으로 이송 처리하는 형태로 크게 두 가지로 나눌 수 있으며, 오·우수 분류식 차집관로가 매설된 하수처리 구역 내에서는 정화조 설치가 면제되어 오수 차집관로로 방류하여 하수종말처리장에서 최종 처리하고 있다. 우리시 분뇨발생량은 1인당 1일 1ℓ로서 총 200.6톤에 달한다.

이에 따른 생활오수와 분뇨의 효율적 처리와 각 가정에서의 오수 발생량 저감에 최대한 노력을 해야 할 것이다.

※ 오수·분뇨 대행업체 및 수거지역

가구	인구 (명)	면적 (km ²)	대행업체				수거지역	대행기간
			업체명	전화	인력	장비		
91,007	244,234	50.02	태진미회사	272-3222	3명	2대(4.5톤)	시내전지역 (유달동 섬지역 제외)	2008. 9. 1~ 2011. 8. 31 (3년간)
			목포환경 미회사	278-3221	4명	2대 (12.5톤)		
			유달미회사	080-777- 6006	2명	2대(9톤)		
			(유)목포미회사	273-3221	6명	6대(15톤)		
			(주)청해미회사	273-2885	8명	5대(12.5톤)		

나) 정화조 청소

하수도법에 의거 연 1회 이상 정화조 청소를 실시하도록 의무화되어 있음에 따라 매월 정화조 청소실시 안내문 및 미실시자에 대한 촉구서를 발송하고 있으며, 촉구서 발송 후에도 정화조 청소를 미실시한 자에 대해서는 정화조 용량별로 100만 원이하의 과태료를 부과하고 있다.

※ 오수·분뇨 청소요금 및 실적

구 분	청소요금(원)				연간수거량 (톤)
	기준용량	계	수거(청소) 요금	처리비	
오수분뇨 (정화조청소등)	1L당	15	14	1	49,290

※ 오수처리시설 설치 및 지도·점검 실적(2010)

(단위 : 개소수)

오수처리시설등 설치 현황			지도·점검실적		
계	오수처리시설	단독정화조	오수처리시설	단독정화조	과태료부과
15,913	384	15,529	50	130	39건(5,240천)

5) 공중화장실 관리

공중화장실을 체계적이고 위생적으로 관리하여 시민과 관광객의 위생편의와 복지증진에 기여하고 선진 화장실 문화 정착에 기여하고자 2009년 5월 공중화장실 중장기수급 및 관리계획을 수립하여 문화, 복지, 환경 등 시 이미지를 고려한 아름다운 공중화장실 조성을 위한 토대를 마련하였다.

특히 2010년 주요사업으로는 동근 근린공원 리모델링, 산정농공단지 내 공중화장실외 2개소 개보수, 남자화장실 22개소 소변칸막이, 친환경 절수기 교체 등 공중화장실 시설개보수를 통하여 시민의 불편이 없도록 하였으며, 일자리 창출을 위한 희망근로자 25명을 공중화장실에 배치하여 F1대회 및 해양문화축제 등 행사기간 청결한 공중화장실 관리로 관광객 맞이에 만전을 기하였다. 특히 삼학도 공중화장실은 전라남도 주관 아름다운 남도화장실 공모에서 2위를 입상하였다.

※ **공중화장실 관리 현황**

계	민간위탁	자체관리	비 고
63개소	40개소	23개소	

다. 토양환경보전 및 유해화학물질 관리1) **토양오염 현황**

토양오염은 사업시설, 생산 활동 등으로부터 배출되는 각종 중금속, 유·무기 화학물 등이 토양에 침투되어 토양생태계의 균형파괴와 오염물질의 축적을 가속화하는 요인으로 작용하게 된다.

오염물질 중에서도 대기나 수질 오염물질의 경우에는 자연현상에 의하여 확산·희석되거나, 자체적으로 정화·제거되는 경우도 기대할 수 있으나 토양오염은 인위적인 복원을 하기 전에는 자연적인 정화나 치유를 기대하기 어렵고 국소적 오염상태가 계속 유지되어 환경에 악영향을 미치게 되므로 토양오염의 사후대책 보다는 예방차원에서의 토양보전 대책 추진이 더욱 절실하다.

토양오염 측정망(지역망) 5개소에 대한 토양오염도 측정결과 우리시는 모든 항목이 토양오염우려기준보다 낮은 수치를 보이거나 자동차의 급증에 따라 주요 간선도로를 중심으로 주유소 등 토양오염 유발시설이 증가하여 토양오염이 갈수록 악화되리라 예상된다.

※ **토양오염 유발시설 현황(2009)**

(단위 : 개소 수)

계	주유소	사업시설			기 타 (난방시설)
		소 계	석유류	유독물	
78	58	21	21	-	2

※ 토양오염도 측정자료

(단위 : mg/kg)

구 분	pH	Cd	Cu	As	Hg	Pb	Cr+6	CN	유류
토양오염우려 기준(나지역)	-	4	150	25	4	200	5	2	500
5개 측정망 평균치	4.86	0.016	1.398	0.14	0.007	2.797	ND	0.002	ND

2) 토양오염 보전대책

토양오염이 우려되는 토양오염 유발시설과 사용종료 폐기물 매립지, 석유류 비축시설 등 토양오염 가능성이 큰 지역에 대하여 토양오염도 검사를 강화하고, 기준초과 시설에 대해서는 오염된 토양을 복토, 객토, 시설개선으로 복원하도록 행정처분하고 있으며,

토양오염 측정망이 설치된 5개소에 대하여 연 1회 이상(3~10월중) 측정하여 토양오염 현황을 종합적으로 파악 사전예방 대책을 강구하고 있다.

매년 동일지점의 토양오염을 측정하는 토양측정망 체계를 2002. 1. 1.부터는 오염가능성이 큰 지역을 매년 선정하여 오염도를 조사하는 토양오염실태조사 체계로 개편하여 오염우려지역을 조기 복원 할 수 있도록 하고 있다.

3) 유해화학물질 관리

산업의 발전과 더불어 유해화학물질의 사용량이 점차 증가되고 있음에 따라 유독물로 인한 사고발생 가능성은 점점 커지고 있는 실정으로 우리시는 유독물 사고발생시 인명피해 및 환경오염의 최소화를 위하여 관계기관과의 신속한 대응체계를 구축하고 있다.

우리시의 유독물 등록영업자는 판매업 7개소와 사업장1개소가 있으며, 유독물 취급 사업장의 안전관리를 위하여 매년 유독물 안전관리 추진계획을 수립·시행하고 있다. 등록사항의 적정여부, 저장시설 및 장비의 적정확보 여부와 관리 실태에 대하여 지도·점검을 하고 있다.

라. 생활소음·진동관리

1) 생활소음·진동 현황

생활소음의 소음원은 확성기, 건설공사, 소규모공장, 유흥업소, 통행인 등 매우 다양하며, 인구가 밀집되어 있고 주거지역과 상업지역 등이 혼재되어 있는 곳에서는 생활소음으로 인한 민원이 자주 발생되고 있으며 사업장의 환경인식 변화 및 적극적인 홍보 전략으로 2010년에는 전년대비 69%가 감소된 50건에 그쳤다.

우리시의 정온 시설은 233개소로서 학교, 병원, 도서관, 공동주택 등이 정온시설에 포함된다. 또한 2001년부터 환경소음측정망을 운영, 4개 지역(녹지, 주거, 상업지역, 공업지역) 20개 지점을 대상으로 매 분기별 측정하여 관리하고 있다.

가) 생활소음 규제기준

[단위:dB(A)]

대상지역	시간대별 소음원		아침	저녁	주간 (07:00~18:00)	심야 (22:00~05:00)
			(05:00~07:00)	(18:00~22:00)		
주거지역, 녹지지역, 관리지역 중 취락지구 및 관광·휴양개발진흥지구, 자연환경보전지역, 그 밖의 지역에 있는 학교·병원·공공도서관	확성기	옥외설치	60이하		65이하	60이하
		옥내에서 옥외로 소음이 나오는 경우	50이하		55이하	45이하
	사업장	공 장	50이하		55이하	45이하
		동일건물	45이하		50이하	40이하
		기 타	50이하		55이하	45이하
		공 사 장	60이하		65이하	50이하
그 밖의 지역	확성기	옥외설치	65이하		70이하	60이하
		옥내에서 옥외로 방사되는 경우	60이하		65이하	55이하
	사업장	공 장	60이하		65이하	55이하
		동일건물	50이하		55이하	45이하
		기 타	60이하		65이하	55이하
		공 사 장	65이하		70이하	50이하

나) 정온 시설 현황(2010)

(단위 : 개소수)

계	종합병원	도서관	학교	공동주택
233	5	2	65	161

다) 생활소음 처리 현황(2010)

(단위 : 건)

신고건수	처 리 내 용			
	계	조치사항	현지시정	기 타
50	50	개선명령 3	47	-

2) 생활소음 · 진동 관리대책

생활소음 · 진동으로 인한 피해로 민원이 발생한 지역이나 우려지역, 각종 건설공사 주변지역에 대하여 소음 · 진동 실태조사를 반기별로 실시하여 생활소음 · 진동 저감대책을 강구하고 있다.

조사방법은 소음측정기를 이용하여 소음측정 자료평가표에 의거 소음 환경기준 초과 여부를 측정하고 있으며, 환경기준을 초과한 소음배출원에 대하여는 방음조치 및 공사시간을 조정하는 등 소음피해가 최소화되도록 조치하고, 필요시 방음벽을 설치하도록 지도하고 있다.

마. 기후변화대응

1) 추진배경

에너지 다소비 국가인 우리나라는 『교토의정서 비준국』으로 앞으로 다가 올 온실가스 의무감축을 위해 종합적이고 체계적인 대응이 절실히 요구되어 지고 있으며, 기후변화에 대한 정부 간 패널(Intergovernmental Panel on Climate Change, IPCC) 4차 평가 보고서(2007)에 의하면 건물, 가정과 상업부문의 온실가스 감축 잠재량이 가장 큰 것으로 분석되었다.

2) 탄소포인트제도 운영 및 환경관리우수아파트 육성사업

기후변화에 대한 시민의 인식전환과 자발적인 온실가스 감축활동을 유도하고 음식물 감량화 등 저탄소형 생활실천을 촉진하기위해 3월부터 12월까지(10개월간), 300세대이상의 공동주택 중 5개소를 선정하여 전기 절감량 및 환경4대 실천목표 달성에 따른 인센티브를 지급하는 사업을 실시하고 있다.

3) 지역단위배출권거래제 시범사업

지구온난화 문제에 대한 공공기관의 적응능력배양과 온실가스감축노력을 강화하기위해 환경부 주관의 시범사업으로 기관별로 기준배출량('07~'08평균)대비 온실가스 감축목표를 설정하고 이를 달성하기위하여 배출량 초과분과 감축 분을 거래하는 사업을 시 본청을 대상으로 참여하고 있으며, 순차적으로 참여기관을 확대한다.

4) 그린리더육성교육

그린스타트 네트워크를 중심으로 한 '온실가스 줄이기 범국민실천 그린스타트 운동'의 확산 및 실천문화 정착을 선도하기 위한 그린리더를 육성 교육한다. 생활 속에서 온실가스 줄이기를 모범적으로 실천하고 그린스타트 홍보대사 역할을 수행할 선도자과정과 그린스타트 운동을 시민에게 교육전파하고 생활 속 온실가스 저감 아이디어를 체계화할 지도자 과정으로 구분하여 육성 한다.

3. 폐기물 관리 및 청소행정

가. 폐기물관리

1) 폐기물 개요

폐기물이라 함은 쓰레기, 연소재, 오니, 폐유, 폐산, 폐알칼리, 동물의 사체 등으로서 사람의 생활이나 사업 활동에 불필요한 물질을 말하며 생활폐기물과 사업장폐기물로 나누어진다.

생활폐기물은 사업장폐기물 이외의 폐기물을 말하며, 사업장폐기물은 1일

평균 300kg이상 배출하거나, 건설공사 및 일련의 공사·작업등에 의하여 5톤 이상 배출하는 사업장이나, 공장의 배출시설에서 1일 평균 100kg이상 배출되는 폐기물 그리고 지정폐기물을 말한다.

2) 폐기물 관리체계

생활폐기물은 우리시에서 기본적으로 처리하고 있으며, 음식물쓰레기와 재활용쓰레기 및 일반쓰레기로 분리 배출하여야 하고, 재활용쓰레기와 일반 생활쓰레기는 시에서 수거하고 음식물쓰레기는 민간업체에서 수거함으로써 음식물쓰레기와 음식물쓰레기가 아닌 것은 철저히 분리 배출하여야 한다. 사업장폐기물은 원칙적으로 배출자가 스스로 처리할 책임을 지며, 폐기물의 종류에 따라 처리방법, 즉 수집·운반·보관 및 처리기준에 적합하게 처리하여야 한다.

3) 폐기물의 발생 및 처리

가) 생활폐기물

'95. 1. 1부터 쓰레기종량제를 실시하게 된 후 쓰레기 배출량이 감소된 반면 재활용품 수집량은 증가하게 되었다. 2010년도 현재 시민 1인당 1일 생활폐기물 발생량은 0.91kg(총발생량 243.6톤/일)으로 94년 대비(1.41kg) 35.4% 줄어들었다. 이는 '95. 1. 1부터 실시된 쓰레기종량제에 전 시민들이 적극 참여한 결과라고 평가할 수 있다.

가정에서 배출하는 폐기물중 재활용품 및 대형폐기물을 제외한 폐기물을 일반주택지역에서는 종량제 규격봉투에 담아 지정된 장소에 내어놓으면 환경미화원이 수거한 후 위생매립장으로 운반한다. 공동주택지역은 옥외에 설치된 쓰레기용 암롤박스에 종량제 규격봉투를 사용하여 수시로 배출토록 하고 있으며, 수거는 매일하는 것을 원칙으로 하고 있으나 지역 실정에 따라 격일제 또는 주 1~2회 순회 수거하는 곳도 있다.

나) 대형폐기물

대형폐기물이란 냉장고, TV, 세탁기 등 가전제품과 장롱, 소파, 책상 등 가구류 등으로 종량제 규격봉투에 담기 어려운 폐기물을 조례로 규정하여 별도의 수수료를 받고 처리하고 있다.

대형폐기물을 배출하고자 할 때에는 동사무소에 직접 신고한 후 품목에 따라 2,000~15,000원의 수수료를 부담하고 스티커를 발부받아 부착하여 해당 장소에 내어 놓으면 그 다음날 수거하게 된다.

※ 재활용가능폐기물의 품목 및 배출요령

종 류	품 목	배 출 요 령
1. 종이류	• 신문지	- 물기에 젖지 않도록 하고 반듯하게 펴서 차곡차곡 쌓은 후 묶어서 배출
	• 책자, 노트, 종이쇼핑 팩, 달력, 포장지	- 비닐 코팅된 표지, 공책의 스프링 등은 제거
	• 종이컵	- 내용물을 비우고 물로 한번 헹군 후 압착하여 봉투에 넣거나 한데 묶음
	• 상자류(과자 포장상자, 기타 골판지상자등)	- 비닐코팅 부분, 상자에 붙어있는 테이프 철틀 등을 제거한 후 압착하여 운반이 용이하도록 배출 - 비닐 코팅된 종이류, 테이프, 기타 이물질이 섞인 경우 재활용불가
2. 캔 류	• 철캔, 알루미늄캔 (음·식용류)	- 내용물을 비우고, 이물질이 섞이지 않은 상태로 가능한 압착 - 걸 또는 속의 플라스틱 뚜껑 등 제거 - 페인트, 오일, 담배꽂초 등 이물질이 묻어있는 것은 재활용불가
	• 기타캔 (부탄가스, 살충제용기)	- 구멍을 뚫어 내용물을 비운 후 배출
3. 병 류	• 맥주, 소주, 음료수, 드링크병류 ※빈용기(공병)보증금제도활용	- 병뚜껑을 제거한 후 내용물을 비우고 물로 헹구어 배출 - 담배꽂초 등 이물질을 넣지 말 것 - 식기류, 도지기류, 깨진 유리 재활용불가

종 류	품 목	배 출 요 령
4. 고철류	<ul style="list-style-type: none"> 고철 (공기구, 철사, 못, 철판등) 비철금속 (양은, 스텐류, 전선, 알루미늄시류) 	<ul style="list-style-type: none"> 이물질이 섞이지 않도록 한후 봉투에 넣거나 끈으로 묶어서 배출 고무, 플라스틱이 합성되어 있는 경우 재활용불가
5. 플라스틱 류	<ul style="list-style-type: none"> 페트병, 세제용기, 우유병, 음료수병, 스티로폼 식품 포장용기 등 스티로폼 완충재 (가전완충재, 농수산물상자) 	<ul style="list-style-type: none"> 내용물을 깨끗이 비우고 다른 재질로 된 뚜껑이나 부착 상표 등을 제거한 후 가능한 압착하여 배출 TV 냉장고 세탁기 에어컨디셔너 전자레인지 퍼스널 컴퓨터 제품의 스티로폼 완충재는 판매자등이 직접 회수 수산양식용 폐부자, 음식물등 이물질이 많이 묻어 있거나 타물질로 코팅된 페스티로폼은 재활용불가 완구, 전화기, 비디오테이프, 옷걸이, 전자제품등 재질 혼합 제품은 재활용불가
5. 플라스틱류	<ul style="list-style-type: none"> 컵라면 용기, 플라스틱 (스티로폼)받침용기·접시류 	<ul style="list-style-type: none"> 컵라면용기는 내용물을 깨끗이 비우고 다른 재질로 된 덮개를 제거후 배출
6. 의 류	<ul style="list-style-type: none"> 면·섬유류 기타 의류 	<ul style="list-style-type: none"> 물기에 젖지 않도록 마대 등에 담거나 묶어서 배출 손상된 의류 경우 재활용불가
7. 영 농 폐기물류	<ul style="list-style-type: none"> 농약빈병 농업용폐비닐 	<ul style="list-style-type: none"> 내용물을 완전히 사용한후 유리병, PET병별로 구분하여 뚜껑을 분리, 마대등에 따로 넣어 배출 (일반 유리병, PET와 반드시 구분배출) 하우스용 비닐과 멀칭용 비닐을 구분하여 흙과 자갈, 잡초를 털어낸 후 운반이 쉽도록 묶어서 마을 공동집하장에 보관
8. EPR 재 활 용 비닐봉투	<ul style="list-style-type: none"> 1회용비닐봉투 (세탁소비닐포함) 포장용비닐 (기포가들어있는 제품보호용등) 	<ul style="list-style-type: none"> 과자·라면봉지·컵라면비닐, 기타 이물질이 묻어있는 경우 제외 투명·불투명비닐 분리 배출
9.기타류	<ul style="list-style-type: none"> 전선관, 파이프, 호우스, 장판류, 타이어, 폐건전지 삼푸용기 	<ul style="list-style-type: none"> 이물질을 제거한후 봉투에 담거나 끈이로 묶어서 배출 용기 내부의 금속제스프링 및 볼을 분리한 후 배출 화장품병·플라스틱 용기, 부동액 재활용불가
	<ul style="list-style-type: none"> 종이·우유팩 	<ul style="list-style-type: none"> 내용물을 비우고 가급적 물로 행군 후 반드시 일반폐지와 혼합되지 않게 배출
	<ul style="list-style-type: none"> 폐형광등 	<ul style="list-style-type: none"> 폐형광등 분리배출 용기에 배출 (가까운 동주민센터나 공동주택 용기에 배출)

라) 건설폐기물

2010년도 사업장폐기물 발생량 중 건설폐기물이 86%를 차지하고 있는 실정이다. 건설폐기물은 각종 공사장에서 배출되는 폐 콘크리트, 폐 목재류, 폐아스콘 등으로 건설경기에 따라 발생물량의 기복이 매우 심한 편이며 1일 평균 771.6톤이 발생되었다.

우리시 관내에서 발생하는 건설폐기물은 건설폐기물 처리계획서를 작성 우리시에 제출하여 확인을 받은 후 폐기물처리업체에 위탁 처리하면 된다.

※ 폐기물처리업체(수집·운반업) 현황(2010)

업 체 명	소 재 지	전화번호	영업대상 폐기물
(주)목포청결사	석현동 667-41	283-2816	· 사업장생활계폐기물 · 배출시설계폐기물 · 건설폐기물
(유)서남환경	연산동 617-4	279-2237	· 음식물폐기물 · 사업장생활계폐기물 · 배출시설계폐기물 · 건설폐기물
(유)전남환경	산정동 1112-14	242-6700	· 사업장생활계폐기물 · 배출시설계폐기물 · 건설폐기물
(유)한국환경	동명동 406	245-0365	· 사업장생활계폐기물 · 배출시설계폐기물 · 건설폐기물
(주)호남환경개발	산정동 1404-7	282-9993	· 사업장생활계폐기물
호남축산영농조합법인	용해동 212-87	281-6609	· 음식물폐기물
대양종합환경개발(주)	대양동 866	272-3388	· 사업장생활계폐기물
음식물처리나라	산정동 1055-67	272-8100	· 음식물폐기물 · 배출시설계폐기물
(유)신영산업	용당동 1110-41	279-1922	· 배출시설계폐기물
(주)연합특수운송산업	옥암동 1040-26	285-3678	· 배출시설계폐기물
바다환경(주)	석현동 556-6	285-7223	· 사업장생활계폐기물
철민환경	상동 952-16	281-3000	· 사업장생활계폐기물 · 배출시설계폐기물 · 건설폐기물

※ 폐기물처리업체(수집 · 운반업) 현황(2010)

업 체 명	소 재 지	전화번호	영업대상 폐기물
(유)제일환경	상동 795	287-0472	· 사업장생활계폐기물
(유)성원환경개발	대양동 957-2	279-1801	· 사업장생활계폐기물 · 배출시설계폐기물
(유)국제실업	용당동 1193-11	980-6536	· 음식물폐기물
남경개별중기	옥암동 773-4	284-7112	· 건설폐기물
목포개별중기	옥암동 1050-5	284-2559	· 건설폐기물
삼일중기	양동 14-1	284-3106	· 건설폐기물
삼학중기	상동 790	284-3101	· 건설폐기물
신안통운종합중기	옥암동 951-9	283-7612	· 건설폐기물
정인건설중기	상동 781-4	285-6398	· 건설폐기물
매일환경	산정동43-6	283-8256	· 음식폐기물
코끼리환경	산정동 1050-155	278-96006	· 사업장생활계폐기물
삼호건설기계	상동 804-1	284-8972	· 건설폐기물

나. 청소행정

1) 일반현황

가) 쓰레기 1일 배출 및 수거량(2010)

청 소 구 역	행정동	세대수	인구수 (명)	폐기물발생 및 수거량(톤)			
				계	생 활 폐기물	사업장 폐기물	건 설 폐기물
40.4km ²	22	98,181	245,422	1,155.1	225	118.5	771.6

나) 쓰레기매립시설 현황

위 치	면적(m ²)	공사기간	사업비(백만원)	매립용량(m ³)	사용기간
대양동694-1	180,000	'92. 12~ '95. 11	22,300	2,897,000	'95.~

다) 청소인력 현황 (2010)

(단위 : 명)

환 경 미 화 원				
계	기능직(운전)	시가지청소	선별장	기 타
189	19	160	10	-

라) 청소장비 현황(2010)

(단위 : 대수)

총계	청 소 차 량							순찰 지도	수하차	암롤, 롤온차 박스	이륜차
	소계	진개 덤프	압착차	암롤, 롤온차	재활용 차 량	진 공 노면차	봉투 판매				
282	34	7	14	9	1	2	1	1	84	163	

마) 청소차량 세차시설 현황(2010)

위 치	사업비 (천원)	설치일	지 하 수 관 정		
			굴착심도 (m)	공급능력(톤/일)	동력(HP)
대양동 산109-3	23,162	'99. 2.	200	50	5

2) 쓰레기 종량제 추진

쓰레기종량제 시행 초기에는 주민참여 부족으로 인한 일부 주민의 규격봉투 미사용 및 무단투기 행위 등으로 쓰레기종량제 시행에 어려움이 많았으나, 지속적인 홍보와 수거 거부 및 지도·단속 등으로 쓰레기 종량제가 정착되어가고 있다. 종량제 시행은 쓰레기 발생량 감소, 재활용품 증가, 쓰레기 행정서비스 개선 등 가시적인 성과 외에도 총괄적으로 시민의 환경의식이 높아지는 계기를 마련하였다.

가) 쓰레기 무단투기 지도·단속 및 과태료 부과 현황 (2010)

단 속 반		단 속 활 동		적발조치(과태료부과)	
반	명	회	명	건	금액(천원)
2	4	365	1,464	1,251	112,100

나) 쓰레기 종량제 규격봉투 가격표 (2010)

구 분	5ℓ	10ℓ	20ℓ	30ℓ	50ℓ	75ℓ	100ℓ	비 고
가격(원)	110	210	400	600	990	1,470	1,950	'98.9.16이후 인상없음

다) 쓰레기 종량제 규격봉투 판매현황 (2010)

판매현황		규격별매수(천매)							
수량(천매)	금액(천원)	5ℓ	10ℓ	20ℓ	30ℓ	50ℓ	75ℓ	100ℓ	
4,250	2,009,210	190	1,085	1,690	308	622	3	249	

라) 재활용품 수거인원 및 장비현황 (2010)

인력(명)		수거차량 (대)	감용기 (대)	캔압축기 (대)	분리 수거함 (조)	재활 용품상 (개소)	선별대 (콘베어 벨트)
기사	수집원						
4	4	4	2	1	159	36	1

마) 재활용품 수집·판매량 현황 (2010)

(단위 : 톤, 천원)

계		시에서 직접 수집	
수 량	금 액	수 량	금 액
836	237,617	836	237,617

3) 음식물쓰레기 줄이기 대책 추진

가) 음식물쓰레기 감량의무사업장 현황(2010)

(단위 : 개소수)

계	집단급식소 (100인이상)	음식점 (100㎡이상)	대규모점포	농산물 도매시장	호 텔
534	60	462	4	6	2

나) 음식물쓰레기 감량화 의무 이행방법

- (1) 농·축산가에 무상으로 가축의 먹이 또는 퇴비로 재활용
- (2) 감량화기기 설치하여 함수율을 25%미만으로 감량
- (3) 스스로 재활용 : 직접 기르는 가축의 사료나 퇴비로 재활용
- (4) 폐기물 재활용 처리업자 등에게 유상으로 위탁·재활용하는 방법

다) 역점 추진계획

- (1) 음식물쓰레기 감량의무사업장 지도·점검 : 연 1회 이상
- (2) 모범음식점 우수실천업소 지원 : 상·하수도로 감면 및 쓰레기봉투지원
- (3) 남은 음식 재이용(Food Bank) : 영생원 등 18개 사회복지시설에 재이용
- (4) 집단급식소에서의 음식 안남기기 운동 추진
- (5) 자원화시설 운영으로 음식물류폐기물의 안정적 처리 기반을 확보 하고 폐기물의 재활용 도모

4) 1회용품 안쓰기 정책 추진

가) 현 황(2010)

(단위 : 개소수)

계	식품접 객업소	집단 급식소	목욕탕	숙박 업소	판 매 업 소			즉석판매 식품제조 가공업	기타
					대형점	50평 이상	10~50 평이상		
12,469	4,700	210	55	376	9	45	6,072	622	380

나) 규제대상 업소별 이행방법

- (1) 백화점 등 매장 : 1회용봉투·쇼핑백 무상제공 금지
- (2) 음식점 : 1회용 컵·접시·용기·수저·이쑤시개 등 사용금지
- (3) 목욕탕·숙박업소 : 1회용 면도기·칫솔 등 무상제공 금지
- (4) 식품제조가공업 : 1회용 도시락용기(합성수지용기) 사용 금지

다) 역점 추진계획

- (1) 1회용품 사용억제 지도·점검 : 분기별 1회
 - 위반업소에 대한 제재 : 100만 원이하의 과태료
- (2) 시민들이 자발적으로 1회용품 안쓰기 정책에 참여하도록 유도
 - 물건을 사러갈 때 장바구니 사용의 일상화
 - 음식상 차릴 때 1회용 컵·접시·수저의 사용 자제
 - 등산, 낚시 등 행락 시 1회용 도시락 사용을 자제

4. 환경개선부담금 부과·징수

깨끗하고 쾌적한 환경보전과 훼손된 환경을 개선하고 오염방지를 위하여 폐·하수처리장, 쓰레기 매립지 등 환경기초시설의 확충과 환경개선사업 소요재원 조달과 일환으로 소비, 유통과정에서 환경오염물질을 배출하는 시설물 및 경유 자동차에 대하여 원인자부담의 원칙에 의거 환경개선부담금을 부과·징수하는 제도로써 부과대상 현황은 아래와 같다.

가. 부과대상

- 1) 시설물 : 공장·주택을 제외한 연면적 160m²이상 건축
- 2) 자동차 : 경유를 연료로 사용하는 차량

나. 면제대상

- 1) 시설물 : 주거용 시설, 외국정부 및 국제기구 소유 시설물,
- 2) 자동차 : 자동차관리법에 의한 매매업자의 명의로 등록 된 전시차량

다. 환경개선부담금 부과·징수 현황(2010)

(단위 : 건, 천원)

구 분	부 과		징 수		징수율 (%)
	건 수	금 액	건 수	금 액	
총 계	60,391	2,903,865	49,073	2,367,034	81.5
시 설 물	6,036	400,391	5,414	374,714	93.5
자 동 차	54,355	2,503,474	43,659	1,992,484	79.5

5. 환경신문고 운영

환경신문고는 환경오염에 대한 지역주민의 감시 및 신고의식을 고양하기 위하여 운영하는 제도이며, 사용방법은 국번 없이 전화 128을 이용하면 된다.

2010년 한 해 동안 자동차매연, 대기, 수질, 폐기물 등 211건의 민원을 처리하였으며, 이중 매연 과다배출 자동차 신고가 148건으로 자동차 대기오염에 대한 자발적인 주민들의 신고정신이 투철하기 때문이라 추정 된다

앞으로 언론매체 등을 통한 지속적인 시민홍보를 실시하여 온 국민이 환경감시에 참여토록 유도함으로써 환경오염을 사전에 예방함은 물론 쾌적한 도시환경 조성에 기여하리라 본다.

6. 생활환경관리소

가. 일반 현황

1)개 요

가) 위 치 : 목포시 대양동 694-1번지 외 58필지

나) 연 혁

(1) 1991. 10. 7 : 설치사업승인(환경부)

(2) 1992. 12. 15 : 시설공사 착공

- (3) 1995. 2. 23 : 일반폐기물 매립시설사용 개시신고(영산강 유역환경청)
 - (4) 1995. 5. 1 : 위생매립장관리사무소 설치조례 공포
 - (5) 1995. 6. 5 : 위생매립장관리사무소 개소
 - (6) 1995. 12. : 준 공
 - (7) 2000. 7. 5 : 목포시도시계획시설(광역쓰레기매립장)결정 및 지적고시
- 다) 사용기간 : 1995. 2. ~ 매립 완료시까지
- 라) 조성사업비 : 22,300백만원(국비 : 6,488, 도비 : 500, 시비 : 15,312)

2) 주요시설현황

가) 매립장 매립현황

- (1) 부지면적 : 290,490m²(87,873평)
- (2) 매립면적 : 180,000m²(54,450평)
- (3) 매립용량 : 2,897,000m³
 - 현매립량 : 2,290,452m³(79% 사용 - 2010년도 말)
 - 잔여용량 : 606,548m³ (21%)

(4) 주요시설

- 건축물 - 7동 1,300m²
- 재활용선별장 - 50톤/일
- 음식물류폐기물자원화시설 - 40톤/일
- 침출수처리시설 - 200m³/일
- 도로개설 - 3개도로 2,733m
- 개량시설 - 1식
- 차수막 깔기 - 221,067m²
- 세륜세차시설 - 1식
- 우수배제시설 - 14,321m²
- 비산먼지시설 - 1식
- 가스포집시설 - 60개소

(5) 보유장비

- 굴삭기 - 2대
- 업무용 차량 - 1대
- 불도저 - 2대
- 살수차 - 1대
- 덤프트럭 - 2대
- 방역차량 - 1대
- 로울러 - 1대

나) 음식물류폐기물자원화시설 현황

- (1) 설치연도 : 2006. 2. 21
 - (2) 처리방식 : 호기성 퇴비화
 - (3) 처리용량 : 40톤/일
 - (4) 조성사업비 : 3,373백만원
 - (5) 음식물류폐기물 처리공정
 - 반입→파쇄·희석→탈수→발효→후부숙→퇴비선별→출하
- 다) 침출수처리장 현황
- (1) 처리규모 : 200m³
 - (2) 처리계통도
 - 침출수·음폐수→폭기조→침전조→연계조→북항하수처리장
- 라) 재활용선별장 현황
- (1) 규 모 : 부지 8,265m², 건평 1,404m²
 - (2) 주요시설 : 선별작업대 1식, 스티로폼 감용기 2대등
 - (3) 인 원 : 10명(환경미화원)
 - (4) 처리용량 : 50톤/일
 - (5) 조성사업비 : 1,230백만원

나. 2010 주요업무 추진성과

1) 폐기물 반입량 및 수수료 징수현황

계	생활폐기물	건설폐기물	사업장 폐기물	수수료 징수액
72,220	55,072	-	17,148	226,700천원

※ 일일 평균 반입량 : 232톤

2) 위생매립장 주변마을 건강검진 및 방역사업 실시

가) 위 치 : 5개(월산, 장자곡, 노득동, 내화촌, 대박산) 주변마을

나) 사업내용

(1) 위생매립장 주변마을건강 검진 실시

- 검진기간 : 2010. 11. 10~ 2011. 1. 31

- 검진대상 : 5개 마을 314명

- 사 업 비 : 94,200천원

다. 2011 주요역점시책

1) 위생매립장 주변마을 건강검진사업

가) 검진기간 : 2011. 12 ~2012. 1

나) 검진대상 : 5개 주변마을 거주자 중 희망자(314세대 기준)

다) 사 업 비 : 94,200천원

2) 위생매립장 주변마을 방역소독

가) 방역기간 : 2011. 5 ~ 10

나) 방역대상 : 5개 주변마을 12개소 취약지역

다) 사 업 비 : 41,967천원(인건비:21,417, 방역 약품비:20,550)

라)방역횟수 : 월16회(년 96회)

3) 위생매립장 주변마을 살충제(에어졸) 배부

가) 배부기간 : 2011. 5 ~ 10

나) 배부세대 : 주변 5개 마을 314세대

다) 배 부 량 : 3종 15,948개

(에어졸 10,632, 파리유인제 1,772, 파리끈끈이 3,544)

라) 사 업 비 : 34,600천원

4) 쓰레기 복토용 토사 확보사업

가) 연간소요량 : 40,000m³(복토용35,000, 내부도로 및 시트보호5,000)

나) 확보방법 : 유·무상 지속 확보

다) 사업비 : 200백만원

5) 음식물자원화시설 운영관리 사업

가) 퇴비판매 수요처 조사 : 2011. 1

나) 퇴비 유상판매 협약 체결 : 2011. 2

다) 유상판매 예상량 : 1,400톤/20,000천원

6) 재활용 선별장 운영사업

가) '11년 재활용품 판매목표 : 판매량 920톤, 판매액 220,000천원

나) '11년 대형폐기물 파쇄량 : 4,500톤

제6절

해양수산

1. 해양수산현황과 여건

가. 해양수산 최근 동향

1) 수산물 유통 산업 거점기반 구축사업 추진

- 가) 북항 해양수산복합공간 개발('07~'11) : 159억원
- 나) 고기능 수산식품지원센터 건립('08~'12) : 224억원
- 다) 수산업 규모화·기업화 : 2개단체 영어조합법인설립(새우젓, 민꽃게)
- 새우젓 보관창고, 직판장, 저온창고, 사무실 등

2) 지속 가능한 해양자원이용 개발

- 가) 깨끗한 바다환경 조성 : 5개사업 416백만원
- 해양폐기물정화사업(100톤, 100백만원), 해양쓰레기 수거처리사업
(180톤, 20백만원), 연근해 침적폐기물 수거사업(230톤, 116백만원),
재해쓰레기 수거사업(200톤, 110백만원), 선장집하장 제작(2기 70백만원)
- 나) 어업자원관리 : 3개사업 2,990백만원
(1) 연근해어업구조조정(63척 2,842백만원),
(2) 치어방류(1회 90백만원)
(3) 병해예방약품 지원 : 유기산 64톤(58백만원)

3) 연안관리와 행정서비스 개선

- 가) 공유수면 관리체계 확립
- 공유수면 불법 점·사용 업체 변상금 부과 : 87백만원
- 나) 찾아서 봉사하는 해양수산행정 확행
(1) 어선원부등본 발급신청 대행서비스(570건), 핸드폰문자서비스(3,014건)
(2) 어업인 단체 및 어촌계 순회 해양수산시책 교육 실시(312명)

(3) 선박검사 사전 안내 : 308건

(4) 어업허가 기간만료 안내 : 12회

다) 건전한 어업풍토 조성 및 자원회복 도모

(1) 자율관리어업공동체 육성 : 공동창고, 직판장 및 사무실(500백만원)

⇒ ※ 목포연안통발어업공동체 :

('06) 풍요공동체 → ('07) 전국 최우수공동체 → ('08) 풍요공동체

(2) 불법어업자 처벌 : 사법 5건, 행정 31건(경고 17, 정지 14)

(3) 자원조성 : 393천미(감성돔 209, 넙치184) 90백만원

4) 어촌정주여건 개선과 어업인력육성

가) 정주기반구축

(1) 외달도 해안산책로 개설 : 550m(380백만원)

(2) 도서별 유형화 및 도시계획 시설 결정 : 1식(406백만원)

나) 도서민 생활지원

(1) 여객선 운임지원 : 69,737명/43,791천원

(2) 섬주민 생필품지원(LPG)구입지원(815통) : 4,077천원

다) 어업인력 육성 및 역량강화

(1) 후계자 및 전업어가 육성관리 : 56명(어선업 45, 양식업 11)

(2) 수산업경영인대회 참석 및 전문지 보급지원 : 76명(6백만원)

나. 수산현황

우리시의 해안선 길이는 71.4km이고 바다면적은 50km²에 불과하지만 우리나라 연근해어업의 주어장인 동중국해 및 서남해 어장에 인접된 지리적 이점에 의해 어선어업과 맨손어업이 크게 발달하여 왔으며, 양식어업은 그간 김 단일품종에 의존하여 왔으나 2000년도 이후 전복과 새우 양식어장의 개발로 품종이 다양화 되어가고 있다.

어업인구는 1,883가구에 5,084명이 종사하고 있으며 연간 수산물 위판고가 867억원대에 이르는 것으로 추계되고 있다.

※ 수산현황

구분 연도	어가수	어업 인구	어 선 수		수산물생산		도 서 수		해안선 길이 (km)	바다 면적 (km ²)
			척수	톤수	생산량 (톤)	생산액 (백만원)	유인도	무인도		
2010	1,883	5,084	1,008	15,382	20,157	86,789	5	6	71.4	50

다. 수산여건

목포항은 1897년 10월 1일 개항된 우리나라 서남단에 위치한 호남지방의 주요 관문으로 연근해어업의 주 어장인 동중국해, 제주도, 흑산도 근해어장과 인접 다도해의 풍부한 수산물이 집산되는 어업전진기지의 역할을 담당하고 있다. 이러한 이점에 의해 전국 최대규모의 근해어업이 발달하면서 어선어업은 물론 조선 및 선박수리 및 선용품 제조 · 공급업과 수산물가공업 등 연관 산업이 동반 성장하면서 선창경제의 주체로서 90년대 중반까지 지역산업의 중추적 역할을 담당하여 왔다.

그러나 수산자원의 감소와 WTO 체제 출범이후 수산물 수입 전면개방과 함께 관세 철폐와 보조금 감축이 가시화 되고, 유엔해양법협약 발효로 인한 연안국의 새로운 국제해양질서가 태동하면서 조업어장의 축소 등 어선어업의 채산성이 악화되었으며, 1995년부터 어선감척사업이 추진됨에 따라 어선세력 축소 및 위판량 감소로 수산관련 산업이 위축되고 있는 실정이다.

서해안고속도로의 개통과 주5일제 근무 시행으로 외지관광객 유입과 수산물 소비가 증가하고 지역 SOC 시설확충과 북항을 어항 및 수산물 유통물류기지 기능을 갖춘 수산물 특화단지 조성하면서 도심권과 근접한 지리적 여건을 살려 어촌자원을 관광상품화 할 수 있도록 해양레저 산업과 양식산업을 육성하는 대대적인 어업구조의 개편이 요구되고 있다.

2. 어선어업

2010년 연근해의 어선어업 생산량은 20천톤에 867억원으로 선어와 새우젓은 주로 목포수산업협동조합으로 유통하고 활어, 낙지, 기타 수산물은 도매상(객주)을 통하여 유통되고 있으며 최근 연근해 수산자원의 감소로 어획이 부진함에 따라 생산량은 감소 추세에 있다.

가. 근해어업현황

어업별	계	유자망	안강망	연 승	채낚기	통 발	어획물운반업	봉수망
허가건수	126	48	42	16	12	4	3	1

나. 연안어업현황

구분	계	연안 복합	연안 자망	연안 통발	연안 선망	연안개량 안 강 망	구획어업			신고 어업	어 장 관리선
							각망	실뱀장어	형망		
허가건수	915	614	191	69	1	40	1	34	6	1,225	86

3. 양식어업

우리시 주요 양식어업은 해조류양식(김양식)으로 주류를 이루고 있으며 2000년 이후 전복과 새우양식어장을 개발하여 양식품종이 다양해지고 있다.

가. 양식업현황

(단위 : 건, ha, 톤, 백만원)

품 종	건 수	면 적	연간생산량	
			수 량	금 액
계	21	537.6	227톤	2,914
김	9	482	162톤(817,950속)	2,058

품 종	건 수	면 적	연간생산량	
			수 량	금 액
다 시 마	2	9	40톤	26
바 지 락	1	10	-	-
전 복	6	20.5	5톤	300
새 우	1	16	20톤	380
수산종묘	2	0.1	김 51,000상자, 미역, 다시마 4,500톤	150

4. 수산자원조성 및 어업질서 확립

가. 수산자원 조성

1) 인공어초투하 및 어류치어 방류

인공어초 시설은 어류의 산란서식 환경을 조성하기 위하여 바다에 인위적으로 고기집을 만들어 주는 것으로 우리시에서는 '95년부터 1,005백만원을 투자하여 달리·울도 연안 188ha에 인공어초 시설을 하였으며, 이와 함께 '96년부터 인공어초 투하 해역에 치어(새끼고기) 방류를 시작하여 지금까지 2,323천마리의 우럭, 전복, 넙치, 감성돔 등 치어를 방류하여 수산자원을 증강시킴으로서 연안어장의 자원조성과 도시 유어객 바다낚시터를 제공하고 있다.

※ 인공어초 시설 및 종묘방류 현황

인공어초					종묘방류('96 ~ '07)				
위치	면적(ha)	개수	금액(백만원)	시설년도	위치	어종	수량(천마)	금액(만원)	방류년도
계	188	1,905	1,005		5개소	9종	2,323	55,503	
외달도	148	1,457	744	'95~'97	외달도	우럭	372	5,533	'96~'01,'05
						전복	17	1,500	'02~'03
						넙치	147	3,890	'03~'05
						돌돔	10	기증	'04
						감성돔	905	38,314	'04~'09
달리도	36	403	261	'00	달리도	감성돔	54	2,143	'08
					영산호	뱀장어	42	2,250	'00~'03
율도	4	45	261	'00	율도	감성돔	54	2,143	'08
						바지락	508	500	
					상동	붕어	20	230	'03
					수원지	잉어	10		

나. 어업질서 확립

불법어업은 수산자원을 감소시켜 안정적인 어업경영을 저해하는 요인으로 불법어업자의 전업지도와 소형기선저인망어업 감척사업 등 적극적인 노력으로 불법어업 자율추방 분위기 조성 등 그 효과가 나타나고 있는 실정이나 정상적인 어업질서가 정착되기는 아직도 미흡한 실정이다.

어업인의 생활터전인 연안의 수산자원 보호와 어업질서 확립을 위하여 2010년도에 어업인교육 22회, TV등 언론매체 홍보 5회, 각종 홍보물을 10회 제작 배포하였으며 우심해역에 대한 강력한 지도단속과 체계적 수산행정을 기하기 위하여 어업지도선 216호(10톤)와 221호(0.8톤)의 2척으로 자체계획에 따라 수시 단속하여 어업질서 확립에 크게 기여하고 있다.

※ 어업지도선 현황

(단위 : 톤, 마력, 노트, 천원, 명)

선명	선질	톤수	연료	주기관	진수일	평속	건조금액	승무원
전남216호	FRP	10	경유	디젤580	'96. 5. 7	18	199,799	3
전남221호	"	0.8	휘발유	선외기115	'90. 12.	40	14,000	

※ 불법어업 단속현황

(단위 : 건)

년도	계	'93~'00	'01	'02	'03	'04	'05	'06	'07	'08	'09	'10
건수	556	337	43	40	23	27	28	30	10	5	8	5

다. 연근해어업 안전조업 지도

연근해 어선의 안전조업 지도로 해난사고를 예방하여 안정적인 수산물 생산을 도모하고 어업인의 생명과 재산을 보호하기 위해 승선원에 대한 안전조업 교육과 출항어선에 대한 안전점검 실시, 출어선의 동태 파악과 기상 악화시 안전대피 지도, 해난사고 어선의 신속구조 등을 추진하고 있다.

특히 소형어선의 안전을 위해 도서지역에 4개의 어선인양기 시설을 설치하여 태풍 내습시 육지인양 등의 조치로 피해를 최소화해 나가고 있다.

5. 수산물 유통 및 소비촉진

가. 유통경로

우리지역의 수산물은 전남서남부 해역을 중심으로 근해안강망 어업과 근해유자망 어업에서 조기, 갈치, 병어, 아귀 등을 잡아 목포수협위판장에서 중매인을 통하여 경매한 후 서울, 광주, 부산 등지로 출하되고 있으며, 일부는 관내 재래시장을 통하여 소비자에게 판매되고 있다.

연안어업은 연승, 유자망, 통발어업에서 잡은 낙지, 농어, 우럭, 민어, 병어, 게 등 다양한 수산물이 일반횃집 및 재래시장으로 소비되고 있다.

수산물은 계절에 따라 맛있는 시기가 있어 정부에서는 월별로 이달의 수산물을 지정, 시민과 관광객들에게 홍보하여 제철에 수산물을 맛볼 수 있게 하고 있다.

서해안고속도로 개통으로 수도권에서 목포까지의 접근성이 양호해 짐에 따라 목포를 찾는 관광객들은 목포인근에서 잡은 싱싱한 회 및 선어를 맛있게 먹을 수 있는 기회가 많아지고 있어 지역경제 활성화에 기여하고 있다.

나. 수산물 브랜드화로 소비촉진

우리고장에서 생산된 수산물의 상품성을 높이기 위하여 품질인증 상품 확대 및 전통식품 개발 등 소비자의 신뢰확보 및 소비촉진에 주력하고 있다.

현재 우리지역에서는 목포수협이 당일굴비, 보리굴비와 (주)대창식품의 조선김, 선일물산(주)의 밥빼기돌김, 인동주마을의 인동초 꽃게장, 동진수산식품의 순수연굴비, 순수연고등어살, 흑산식품의 멸치액젓 등 6개 업체 14개 제품이 품질인증을 획득하여 우리지역 수산물의 수산물 이미지를 높이는데 기여하고 있다.

앞으로 이러한 우수한 제품을 지속적으로 개발하고 수산박람회 및 특산행사 등 대도시 판매행사 참가 지원을 통해 우리지역 수산물의 가치를 높이는데 힘쓸 계획이다.

6. 어업인 후계자 육성

복지어촌 건설의 기수로 어업인 후계인력(어업인후계자, 전업어가)을 육성하기 위해 매년 목포지방해양항만청의 사업신청자에 대한 심의·조정을 거쳐 사업자를 확정 조기 영어 정착을 유도하고 있으며, 1981년 이후 75명의 후계인력이 어촌에 정착하여 어촌 선도인으로서 수산업 발전에 크게 기여하고 있다.

7. 어촌정주 기반조성

가. 도서종합개발 사업

도서의 생산, 소득 및 생활기반시설의 정비·확충으로 생활환경을 개선함으로써 도서 주민의 소득증대와 복지향상을 위하여 2008년부터 2017년까지 10년간 우리시 10인 이상 상주하는 3개 유인도서(달리도, 울도, 외달도)에 급수, 도로, 교통 등 생활 기본시설과 생산·환경 개선사업 등 10개 사업에 총사업비 94억원(국비 70%, 도비 15%, 시비 15%)을 연차별 계획에 의거 투자하는 사업으로 2010년 721백만원을 투입 도로개설 1Km 사업을 시행하였다.

제5장

도시 개발



5

제 1절 도시행정

제 2절 주택행정

제 3절 건설행정

제 4절 교통행정

제 5절 경관녹지·공원·재난안전

제 6절 원·신도심 균형발전

제5장

도시개발

제1절

도시행정

1. 도시기본 현황

가. 국토이용계획현황

(단위 : km²)

행정구역명	행정구역면적	고시면적	육 지					해 면				
			계	도시지역	관리지역	농림지역	자연환경보전지역	계	도시지역	관리지역	농림지역	자연환경보전지역
목포시	49,927	112.49	54.814	54.814				59.205	57.676			

나. 도시기본계획 현황(목표년도 2020년)

2008. 12. 31 기준 (단위 : km²)

행정구역	도시기본계획구역			비 고
	계	육지부	해면부	
목 포 시	112.49	53.285	59.205	

2. 목포권 도시기본계획 주요현황

가. 개 요

- 1) 기준년도 : 2002년
- 2) 목표연도 : 2020년
- 3) 계획인구 : 310,000명
 - 가) 목포시 : 310,000명

나. 토지이용계획

1) 도시기본계획 구역계획현황

구 분	목포시(km ²)	비 고
계	112.49	
주거용지	18.270	
상업용지	2.185	
공업용지	8.879	
시가화 예정용지	-	
보전용지	23.951	
미 지 정	59.205	

2) 행정구역별 도시기본계획 구역

(단위 : km²)

행정구역	도시계획구역			비 고
	계	육지부	해면부	
목 포 시	112.49	53.285	59.205	

3. 도시관리계획 현황

가. 개 요

2008. 12. 31 기준

목표년도	계획인구 (인)	면적 (km ²)	인구1인당 면적(km ²)	주거가능 면적(km ²)	인구1인당 주거가능면적(km ²)
2015	294,500	112.49	3.82	54.814	0.00019

나. 용도지역

(단위 : km²)

계	주 거	상 업	공 업	녹 지	미지정
112.490 (100%)	14.258 (12.67%)	1.976 (1.76%)	8.323 (7.40%)	30.257 (26.90%)	57.676 (51.27%)

다. 시 설(현황)

종별 구분	도로 (대로이상)	광장	공원	항만	종 합 운동장	하수종말 처 리 장	분뇨종말 처 리 장	녹 지
개소수	60	39	111	3	1	3	1	50
연장(km)	89,846.8m							
면적(km)	2.803km ²	0.405km ²	6.776km ²	2.198km ²	0.635km ²	0.188km ²	0.026km ²	0.639km ²

라. 도시계획도로 개설현황

2008. 12. 31 기준(m. m²)

계			개 설				미 개 설		
노선수	연 장	면 적	노선수	연 장	면 적	개설률	노선수	연 장	면 적
1,442	419,388	6,407,651	1,121	356,281	5,492,039	85.71%	241	63,107	915,612

마. 도시 관리 계획구역 현황(행정구역별)

(단위 : km²)

행정구역	도 시 관 리 계 획 구 역			비 고
	계	육지부	해면부	
목 포 시	112.490	54.814	57.676	

바. 목포시 도시계획(용도지역) 결정 현황

(단위 : m²)

구 분	결정고시(m ²)	비 율(%)	비 고
합 계	112,490,000	100	
일반주거지역	13,008,057.5	11.56	
준 주거지역	1,250,381.5	1.11	
일반상업지역	1,531,513	1.36	
중심상업지역	444,034	0.40	
일반공업지역	5,585,419	4.97	
준 공업지역	2,737,263.6	2.43	
자연녹지지역	29,736,945.1	26.44	
생산녹지지역	520,119.3	0.46	
미지정지역	57,676,267	51.27	

4. 주요사업

가. 목포 대양일반산업도시 조성사업

서남권 종합발전계획과 연계한 지역 고용창출 및 고부가가치 산업육성과 산업 용지 수요 급증에 따른 도시근교형 산단 조성 필요

1)사업개요

가) 위 치 : 전라남도 목포시 대양동 797번지 일원

나) 규 모 : 산단조성 · A=1,561,879m² (약 47만평)

다) 사 업 비 : 291,000백만 원

2)추진상황

가) '08. 3. : 대양산단 개발사업 타당성 조사 분석

나) '08. 2. ~ 10. 11. : 개발계획 및 실시계획 변경 승인

다) '10. 11. 18. : 개발계획 변경 및 실시계획 변경 지형도면 승인 고시

라) '11. 2. : 사업시행자 선정 제안 공모

3)주요성과

지역 고용창출 및 고부가가치 산업 육성으로 지역경제 활성화 도모

나. 목포 대양일반산업단지 진입도로 개설

대양산단 조성에 따른 물류 이동 및 원활한 교통소통과 산단 활성화를 위한 진입도로 개설

1)사업개요

가) 위 치 : 전라남도 목포시 대양동, 연산동, 용해동 일원

나) 규 모 : 도로개설 L=1,334m, B=25~30.0m

다) 사 업 비 : 44,324백만원

2)추진상황

- 가) '10. 1. ~ 11. : 실시설계 및 인가 완료
- 나) '11. 2. ~ 12 : 보상실시
- 다) '11. 2. ~ '13. 12. : 착공 및 공사 추진

3)주요성과

도로 개설에 따른 산단 활성화로 지역 고용창출 및 고부가가치 산업 육성으로 지역경제 활성화

다. 목포 대양산단 공업용수(대양배수지 확장) 건설

지역 고용창출, 고부가가치 산업 육성으로 지역경제 활성화 및 지역간 균형발전 기여를 위한 대양산단 조성에 따른 공업용수 건설

1)사업개요

- 가) 위 치 : 전라남도 목포시 대양동 957-19번지(산단입구)
- 나) 규 모 : 배수지확장 $Q=3,500\text{m}^3/\text{일}$, 송배수관로 $D=350\text{m/m}$,
 $L=0.45\text{km}$
- 다) 총사업비 : 3,117백만 원
- 라) 사업기간 : 2010~2013

2)추진상황

- 가) '10. 7. 5. : 대양산단 실시계획 승인 (진입도로 포함)
- 나) '11. 2. ~ '13. 12. : 계약 및 공사 추진

3)주요성과

기반시설 확충에 따른 산단 활성화로 지역 고용창출 및 고부가가치 산업 육성으로 지역경제 활성화

라. 자전거 전용도로 개설 사업

저탄소 녹색성장 구축을 위한 자전거 이용활성화 정책 일환으로 자전거 인프라 구축 추진

1)사업개요

가) 사업규모 : 신설(12.7km)

- 기준공('10. 8.) : L=6.8km (녹색로 2.5, 백년로 4.3)
- 추진중 ('11. 3. 추진중) : L=3.8km (녹색로 2.1, 연산로 0.9, 영산로 0.8)
- 착공예정('11. 3 ~) : L=2.1km (녹색로 2.1km)

나) 총사업비 : 3,620백만원

다) 사업기간 : 2009. 1. ~ 2011. 12.

2)추진상황

- 가) '10. 1. : 자전거 전용도로(녹색로, 백년로) 개설공사 착공
- 나) '10. 4. : 자전거 전용도로 녹색로 구간 2.5km 공사 완료
- 다) '10. 8. : 자전거 전용도로 백년로 구간 4.3km 공사 완료
- 라) '11. 3. : 자전거(녹색로-상행, 연산로, 영산로) 전용도로 구간 3.8km 공사 추진중

3)추진계획

- 가) '11. 3. : 자전거 전용도로 (녹색로 하행) 2.1km 공사 착공
- 나) '11. 4. : 자전거 전용도로 (녹색로-상행, 연산로, 영산로) 3.8km 공사완료
- 다) '11. 6. : 자전거 전용도로 (녹색로-하행) 2.1km 공사완료

4)주요성과

친환경적인 자전거 교통수단으로 대기오염 환경 개선 및 시민건강 증진 도모

마. 검문소~근화희망타운 간 도로개설공사

아파트 밀집주거단지 경유 신도청과 국도1호선 간에 도로를 개설하여 지역균형 개발 유도 및 주민숙원을 해소코자 함

1)사업개요

- 가) 위 치 : 대양동 검문소 ~ 근화희망타운 간
- 나) 사업개요 : 연장 1,108m 폭 25m
- 다) 총사업비 : 150억원(공사 40, 보상 110)
- 라) 사업기간 : 2006. 7. ~ 2012. 12.

2)추진상황

- 가) '06. 7 : 사업시행 실시계획인가고시
- 나) '07. 5. ~ '09. 5 : 감정평가 및 보상협약(L=400m, 76필지) 완료
- 다) '09. 9 : 1공구(검문소~자연생태어린이집 L=240m) 공사 완공
- 라) '09. 12 : 2공구(자연생태어린이집 ~ 중앙고등학교 L=160m) 공사 완공
- 마) '11. 3 : 3공구(중앙고등학교 ~ 근화희망타운 L=100m) 공사 착공

3)추진계획

- 가) '11. 3. ~ 11. 9 : 3공구(L=100m) 공사 추진

4)주요성과

택지개발예정인 임성지구 및 남약지구와 도로 연결로 주민의 교통편의 증진

바. 철도폐선부지 웰빙공원 조성**1)사업개요**

- 가) 위 치 : 목포시 연동광장 ~ 옥암동 임성리역 앞

나) 사업량 : L=6.2km, A=172,637m²

마을안길 조성 5개노선 L=5.7km, B=6~15m

다) 사업기간 : 2006. 7. ~ 2014. 12월(신활력증진사업 : 5개년계획)

라) 사업비 : 26,500백만원(국비 10,000, 시비 16,500)

2)지금까지 추진사항

가) '08. 7월 : 청호/동목포/이로공원 L=2,564M 완료

나) '09. 12월 : 연동광장 ~ 서남방송국간 도로조성 L=898m

다) '10. 6월 : 이로공원 L=815M 완료

3)앞으로 계획

가) '11. 4월 : 송림공원(L=523m) 조성 완료(예정)

나) '11. 3월 ~ 12월 : 이로공원 잔여구간(L=250m) 및 송림, 이로 마을안길
(L=900m) 착공

다) '14. 12월 : 월빙공원 완료(예정)

4)주요성과

폐선부지 월빙공원 조성으로 쾌적한 도시경관 및 시민의 삶의 질 향상 기여

제2절

주택행정

1. 주택행정

가. 개 요

옥암 택지 개발지구 주택건설 사업을 적극 추진하여 2010.12월말 현재 주택 보급률이 96.74%에 이르렀으며 도시 미관을 저해하는 빈집정비와 아름다운 건축물 만들기 추진사업을 전개하여 주거문화 향상에 기여하였다.

나. 주택현황

(2010. 12월말)

구분	가구 수	주 택 수						주택 보급률
		계	단독	연립	다세대	아파트	비주거용주택	
2010	98,181	94,978	32,851	1,406	1,526	53,695	5,500	96.74

다. 공동주택건설 주체별 현황

(2010. 12월말)

계			민 영			주 공			시 영		
단지수	동수	세대수	단지수	동수	세대수	단지수	동수	세대수	단지수	동수	세대수
489	1,013	56,627	465	866	43,826	19	134	11,189	5	13	1,612

라. 주택민원처리현황

(2010. 12월말)

계	건축허가	착공신고	사용승인
920	267	268	385

마. 앞으로 주택행정 방향

목포시에서는 쾌적하고 살기 좋은 주거환경 조성을 위하여 도심내 방치된 빈집을 정비하고 정기적인 시설물 점검을 실시하여 안전사고를 미연에 방지하고 투명하고 효율적인 공동주택 관리와 신속한 건축 인·허가 민원처리로 건축행정 서비스의 질을 높여 나가겠다.

2. 건축위원회 운영

가. 개 요

건축에 관한 법정 중요사항과 건축물의 구조안전, 피난 및 소방에 관한 사항을 심의하기 위하여 건축법 제4조 및 목포시 건축조례 제3조 규정에 의거 지역 실정에 맞게 관계 공무원 및 건축, 도시계획, 도시설계, 에너지, 화학, 조경, 조형예술, 소방에 관한 학식과 경험이 풍부한 사람을 목포시 건축위원으로 위촉 운영하고 있다.

나. 건축위원회 구성(17인)

- 1) 대학교수 : 6인
- 2) 시의회 의원 : 1인
- 3) 관내 건축사 : 3인
- 4) 건축전문가 : 3인
- 5) 관계 공무원 : 4인

다. 건축위원회 심의현황

1) 연도별 건축위원회 심의 개최 현황

년도	계	2005년	2006년	2007년	2008년	2009년	2010년
심의회수	22	3	7	8	4	2	3
심의건수	54	3	27	18	6	4	5

라. 건축사사무소현황

연번	사무소명	회원명	주 소	사무소전화	휴대폰(소장)	비고
1	가인	이정심	상동 1013-2	281-7885	011-9723-6070	
2	계원	정민선	무안읍 성동리845-4	452-0327	011-9214-7511	
3	근대	오용갑	호남도 130	242-5152	011-609-9119	
4	다물	천경훈	상동 957	284-6354	018-611-5851	
5	다산	박용목	상동929-14	282-7447	011-631-4298	회장
6	대림	김동만	상동816-8	284-3661	011-641-2321	
7	대진	김 정	상동1005-6	284-3777	011-9622-2223	
8	대하	윤순하	용해동761-1	279-8883	011-638-3880	
9	동림	이상권	용당동1097-8	272-3120	011-9620-4480	
10	동방	이재필	용당동1193-2	278-6331	017-617-6331	
11	동아	김태석	용당동 1183-15	279-2458	011-632-0234	
12	명진	이명동	산정동1083-31	279-0404	011-319-0406	
13	미도	김울관	상동 1000	283-8116	018-630-8116	
14	반석	강성일	용당동 1193-5	273-0083	016-485-0986	
15	백	백재봉	용해동 765-2	273-7111	011-643-8522	
16	뿌리	최현호	옥암동 1055-5	284-0411	011-9442-5133	
17	삼진	김재식	상동 853-7	283-6677	019-632-6597	
18	성진	이종호	산정동1804 청해상가 2층	243-7223	011-5510-1146	
19	신한	박종모	상동829-12 나이스오피스텔808호	284-2188	016-461-5669	
20	신화	정 훈	상동 960-2	284-7222	016-605-4846	
21	에이원	유장기	남교동 84-9	284-0469	011-629-9618	

연번	사무소명	회원명	주 소	사무소전화	휴대폰(소장)	비고
22	예가	이승현	상동1137-2 양우비치펠레스 201	287-0708	011-9608-3694	
23	원	이경일	상동 813-13	284-3360	011-613-0031	
24	전일	노상익	용당동1180-11	276-2662	011-642-2662	
25	진명	김교일	상동960-2	284-3451	011-642-5571	
26	창조	이창국	상동991-4	284-1350	011-620-0236	
27	천년	박동영	용당1동1189-1	279-7600	011-618-1104	
28	청목	최희주	상동 973-8	273-7111	011-646-3850	
29	타워	김동찬	상동1038-4	283-8488	017-626-5348	
30	플러스	오병돈	상동903-3	281-5971	011-632-5177	
31	휘경	손윤희	상동 1013-2	282-2735	019-421-7041	
32	(유)신도시	조성문	옥암동1042-12	284-6981	019-610-8861	
33		박계옥		~6984	011-854-5899	
34	(주)토마	노경윤	상동 978-3	272-0444	011-632-1026	
35	한국	황영호	용해동 765-2	273-7111	011-609-9438	
36	(유)아름	최수용	무안군성동리848-1	454-9441	011-609-5172	
37	신도시	이환영	무안군성동리846-1	453-9800	011-631-5364	
38	유토	천준필	상동 967	283-5069	010-6633-5069	
건축사협회회장		박용묵	용당동 1200-2	272-3349		다산건축

3. 2010 건축 민원 편의시책 추진

가. 공동주택 지원 사업 확대추진

『목포시 공동주택 지원조례』에 의거 공동주택 내 시설물 유지보수비, 보안등 전기료 지원으로 입주민 부담을 경감하고, 단지 내 공동시설물의 시설개선으로 이용자 편의를 제공하여 쾌적하고 살기 좋은 주택단지 조성

나. 도로변 방음벽 그래픽 디자인

간선도로변 아파트단지의 노후화된 울타리 방음벽에 슈퍼그래픽 연출로 도시의 아름다움을 연출, 도시이미지 변화

다. 공사 중단 현장 안전관리 강화

위험요소 사전정비로 안전사고 예방과 적극적인 행정지원으로 공사재개 및 도시경관관리 및 주민생활불편 해소

라. 맞춤형 One-Stop 건축허가 민원서비스

인터넷 건축행정 시스템(세움터)시행에 따른 건축허가 업무의 환경변화에 대응하여 신속하고 정확한 맞춤형 One-Stop 체계로 개선함으로써 업무의 효율성 증대 및 청렴도 제고

마. Green 건축물 건설 활성화

저탄소 녹색성장의 주요 기반인 Green 건축물의 필수기본 구조로서 친환경적 에너지절약 요소를 보다 체계화하여 건설할 수 있도록 행정지도하고 이에 따른 인센티브가 제공되도록 함

바. 도시미관 저해 공가(빈집) 정비

도시미관을 저해하고 재해위험이 있는 빈집을 전수 조사 후 불량 주택을 정비하여 깨끗하고 쾌적한 도시환경 조성

사. 불법 건축물 발생 예방활동 강화

시민의 재산피해를 최소화하기 위해 불법건축물 사전예방 및 계도로 건축행정 질서 확립하고, 쾌적한 주거환경 조성

4. 2011 업무추진 계획

가. 공동주택 지원 사업 확대추진

『목포시 공동주택 지원조례』에 의거 공동주택 내 시설물 유지보수비, 보안등 전기료 지원으로 입주민 부담을 경감하고, 단지 내 공동시설물의 시설개선으로 이용자 편의를 제공하여 쾌적하고 살기 좋은 주택단지 조성

나. 공동주택 어린이놀이터 안전점검 용역추진

어린이놀이시설 안전관리법 시행(2012.1.27)에 맞추어 어린이놀이시설 설치실태를 조사하여 어린이놀이시설 관리주체에게 설치검사, 안전교육 및 안전기준에 적합할 수 있도록 하고자 함

다. 공동주택『합동점검제』실시

공동주택 관련 민원의 합동 처리로 사업주체의 부실시공 등으로 인한 입주 후 집단 민원 소지를 최소화함으로써 입주민들로부터 『신뢰받는 주택행정』의 계기를 조성코자 함

라. 건축행정 One-Click 처리

주거 및 경제활동의 토대가 되는 건축행정을 신속 예측 가능한 맞춤형 One-click 처리하여 시간 및 경제적 도움을 주는 생산적 건축행정 실천

마. Green 건축물 건설 활성화

저탄소 녹색성장의 주요 기반인 Green 건축물의 필수기본 구조로서 친환경적 에너지절약 요소를 보다 체계화하여 건설할 수 있도록 행정지도하고 이에 따른 인

센터브가 제공되도록 함

바. Clean & Safe 건축공사장 지속 유지관리

건축공사장 및 주변환경의 안전사고 예방과 도시미관 향상을 위한 안전시설 설치 의무화로 안전하고 깨끗한 공사현장 관리

사. 도시미관 저해 공가(빈집) 정비

원도심지역에 주로 발생되고 있는 공가(빈집) 실태를 파악하여 체계적으로 정비해 감으로써 시민 불편을 해소코자 함

제3절

건설행정

1. 도로건설

가. 도로현황

목포시 도로, 교통분야의 일반현황은 도로, 도로시설물로 구분되며, 각 분야별 시설현황은 다음과 같다.

1) 도 로

총 연장은 464km이며, 도로율은 22.05%로 전국 시평균 20.70%보다 높은 편이며, 도로 포장율도 92.22%(시평균 92.25%)이고 우리시의 도로현황은 다음과 같다.

등급별	노선수	총연장	포장도	비포장	포장율 (%)	도로율 (%)	비고
계	1,196	486.19	234.21	19.607	92.22	22.05	
일반 국도	2	21.450	14.87	-	100		
국가지원지방도	-	-	-	-	-		
일반지방도	1	0.78	0.050	-	100		
시 도	1,193	463.960	219.290	19.607	91.79		

2) 도로시설물

도로시설물은 총65개소로서, 현황은 다음과 같다.

(단위 : 개소)

계	교량	보도육교	지하차도	터널	비고
65	39	23	1	2	

2. 2010년도 도로건설사업 실적

2010년도 우리시에서 추진한 도시계획시설(도로)사업 중 용당2동 노인정 후문 도로개설 1개소 사업을 완료하였으며, 사업별 완료 현황은 다음과 같다.

1) 도로개설 현황

연번	사 업 명	사 업 개 요	총 사업비 (백만원)	비 고
	1개소	1건(L=90m)	939	
1	용당2동 노인정후문 도로개설	L=90m, B=6m	939 (보 639 공 300)	
	이	하 여 백		

3. 2011년도 도로사업 추진계획

2011년도 현재 예산방역 및 추진계획 사업은 총 27건에 4,810백만원을 투입, 주민의 주거환경을 개선할 계획이며, 사업별 추진내용은 다음과 같다.

○ 2011년 현재 추진사업(27개소)

연번	공사명	사업개요	사업비(백만원)				비고
			총사업비	'10까지	'11확보	'12계획	
계	27개소	L=7,098m	41,826	11,969	4,810	25,047	
1	서남방송국 ~ 본옥동간 도로개설	L=370m B=20m	12,924 (보:3,067 공:9,857)	5,324	500	7,100	
2	대박마을 주변 도로개설	L=1,050m B=10~20m	9,105 (보:5,240 공:3,865)	2,300	400	6,405	
3	신동마을 주변 도로개설	L=400m B= 8m	1,100 (보:450 공:650)	400	300	400	

연 번	공사명	사업개요	사업비(백만원)				비고
			총사업비	'09까지	'10확보	'11계획	
4	청호중 후문 도로개설	L=359m B= 15m	2,431 (보:1,283 공:1,148)	875	300	1,256	
5	용해동교회 ~ 문고옆간 도로개설	L=320m B= 6m	1,500 (보:1,000 공:500)	200	200	1,100	
6	마리아고교 ~ 구)동목포역간 도로개설	L= 318m B= 12m	1,300 (보:700 공:600)	-	100	1,200	
7	용해하이츠 ~ 용해3단지간 도로개설	L=244m B= 8m	1,100 (보:700 공:400)	-	100	1,000	
8	신흥동 노동부 주변 도로 정비사업	L=199m B= 15m	200 (공:200)	-	100	100	
9	평화광장녹지 ~ 상가간 도로확장	L= 858m B= 8m	500 (공:500)	-	200	300	
10	산정동 명도복지관 주변 도로개설	L=130m B= 6m	444 (보:244 공:200)	244	200	-	
11	동민영아원(용해동 765-5) 주변 도로개설	L=80m B= 8m	400 (보:330 공:70)	250	150	-	
12	하당초교 ~ 비파아파트간 도로개설	L= 120m B= 8m	706 (보:381 공:325)	336	250	120	
13	신안주택 ~ 롯데슈퍼간 도로개설	L=187m B= 6~8m	650 (보:400 공:250)	-	100	550	
14	신선식당 ~ 금호아파트간 도로개설	L=45m B= 7m	100 (보:50 공:50)	-	100	-	
15	임성초등학교 옆 인도개설	L=300m B= 2m	400 (공:400)	-	20	380	
16	메디타워 ~ 영흥고뒤편간 도로개설	L=420m B= 15m	300 (공:300)	-	150	150	

연 번	공사명	사업개요	사업비(백만원)				비고
			총사업비	'10까지	'11확보	'12계획	
17	삼향천변 인도조성공사	L=120m B= 8m	100 (공:100)	-	100	-	
18	상동고가도로하부 ~ 상동한울교회간 도로개설	L=40m B= 6m	100 (보:50 공:50)	-	100	-	
19	삼학동 비포장도로개설	L=260m B= 10m	743 (보:313 공:430)	-	200	543	
20	경애보육원 ~ 신안주택간 도로개설	L=50m B= 6m	210 (보:110 공:100)	-	110	100	
21	대성사랑으로 ~ 석현초교간 도로개설	L=190m B= 15m	1,800 (보:1,400 공:400)	-	150	1,650	
22	목포의료원 ~ 국도1호선간 도로개설	L=60m B= 15m	1,100 (보:800 공:300)	-	20	1,080	
23	검문소 ~ 근화희망타운간 도로개설	L=210m B= 12m	1,700 (보:1,200 공:500)	500	500	700	
24	용호초교 후면 도로개설	L=178m B= 8m	1,153 (보:753 공:400)	753	400	-	
25	근화아파트 주변도로	L=184m B= 6m	592 (보:425 공:167)	188	100	304	
26	석현동 금장아파트 주변 도로개설	L=150m B= 10m	793 (보:393 공:400)	393	100	300	
27	용해세차장 옆 도로개설	L=256m B= 6~8m	575 (보:375 공:200)	206	60	309	

○ 2010년까지 추진사업(17개소)

연번	공사명	사업개요	사업비(백만원)				비고
			총사업비	'10까지	'11확보	'12계획	
계	17개소	L=3,332m	18,054	3,874	-	14,180	
1	청호중 후문(전남슈퍼) 도로개설	L=216m B= 8m	479 (보:238 공:241)	166	-	313	
2	호남동 중앙주차장 주변 도로개설	L=140m B= 10m	1,064 (보:814 공:250)	194	-	870	
3	이로동 목포교회 옆 도로개설	L=296m B= 8m	1,425 (보:942 공:483)	141	-	1,284	
4	흥진자원 옆 도로개설	L=304m B= 10m	1,530 (보:1,041 공:489)	280	-	1,250	
5	산정2동사무소건너편 ~ 구)카톨릭 병원간 도로개설	L=230m B= 12m	3,475 (보:1,889 공:1,586)	328	-	3,147	
6	호남의원 ~ 주택은행간 도로개설	L= 180m B= 12m	1,484 (보:1,134 공:350)	931	-	553	
7	산정동교회 ~ 본옥동간 도로개설	L=160m B= 6m	442 (보:202 공:240)	174	-	268	
8	이로초등학교 체육관 옆 도로개설	L=105m B= 6m	667 (보:351 공:316)	152	-	515	
9	도룡마을 ~ 푸른주유소간 도로개설	L= 295m B= 8m	1,413 (보:213 공:1,200)	173	-	1,240	
10	목원동 중앙파출소 옆 도로개설	L= 138m B= 8m	340 (보:213 공:127)	112	-	228	
11	산정동 35호광장 일원 경관도로개설	L= 67m B= 30m	934 (보:750 공:184)	148	-	786	

연 번	공사명	사업개요	사업비(백만원)				비고
			총사업비	'10까지	'11확보	'12계획	
12	신안비치팔레스 옆 도로개설	L=424m B= 12m	1,800 (보:1,500 공:300)	402	-	1,398	
13	구죽동성산교회 주차장 진입로 개설	L=40m B= 6m	370 (보:209 공:161)	202	-	168	
14	옹해동 골든빌라 주변 도로	L= 120m B= 10m	748 (보:548 공:200)	156	-	592	
15	일신아파트 ~ 중앙하이츠간 도로개설	L=300m B= 6~8m	588 (보:148 공:440)	13	-	575	
16	대성사랑으로아파트 ~ 청호시장	L=221m B= 6m	957 (보:707 공:250)	192	-	765	
17	동백아파트 옆 한남길	L=96m B= 8m	338 (보:110 공:228)	110	-	228	

○ 2011년 현재 설계완료사업(26개소)

연번	공사명	사업개요	사업비(백만원)				비고
			총사업비	'10까지	'11확보	'12계획	
계	26개소	L=8,147m	40,878	-	-	14,180	
1	유달산우체국 ~ 여객센터 미널간 도로개설	L=500m B= 15m	3,500 (보:3,000 공:500)	-	-	3,500	
2	목포교회 ~ 구)카톨릭병 원간 도로개설	L=142m B= 12m	1,200 (보:700 공:500)	-	-	1,200	
3	용해동 초원청아맨션 앞 도로개설	L=213m B= 6m	500 (보:300 공:200)	-	-	500	
4	동초등학교 옆 도로개설(2차)	L=186m B= 6~8m	800 (보:500 공:300)	-	-	800	
5	이로동굴다리 ~ 소나무식 당간 도로개설	L=383m B= 10m	950 (보:350 공:600)	-	-	950	
6	유달산아파트 옆(가구백화점) 도로개설	L= 168m B= 6m	800 (보:500 공:300)	-	-	800	
7	흙산흑염소 ~ 신안주택간 도로개설(2차)	L=40m B= 6m	764 (보:624 공:140)	-	-	764	
8	삼학동 흥진자원 ~ 산업 도로간 도로개설	L=585m B=8~10m	700 (보:300 공:400)	-	-	700	
9	청해사 ~ 과학대후문간 도로개설	L= 160m B= 6m	700 (보:400 공:300)	-	-	700	
10	목대용해캠퍼스 ~ 국도 1호선간 도로개설	L= 280m B= 10m	698 (보:563 공:135)	-	-	698	
11	목포교회 ~ 영흥고 뒤편 도로개설	L= 222m B= 8m	600 (보:200 공:400)	-	-	600	
12	동명동 어시장 옆 도로개설	L=110m B= 8m	300 (보:100 공:200)	-	-	300	

연 번	공사명	사업개요	사업비(백만원)				비고
			총사업비	'10까지	'11확보	'12계획	
13	청호시장 입구 ~ 나누미 갈비간 도로개설	L=120m B= 10m	1,000 (보:800 공:200)	-	-	1,000	
14	용당아파트 ~ 용해캠퍼스간 도로개설	L=186m B= 8m	750 (보:500 공:250)	-	-	750	
15	구)카톨릭병원 주변 도로개설	L= 707m B=6~12m	10,500 (보:8,000 공:2,500)	-	-	10,500	
16	이로시장 진입로 개설공사	L=136m B= 15m	2,500 (보:2,000 공:500)	-	-	2,500	
17	영마트 ~ 학암사간 도로개설	L=350m B= 6m	1,300 (보:400 공:900)	-	-	1,300	
18	용해동 동아아파트후문 ~ 제일중학교 뒤편간 도로개설	L=163m B= 8m	700 (보:400 공:300)	-	-	700	
19	이로교차점 ~ 청소년수련 관간 도로개설	L=900m B= 20m	5,600 (보:500 공:5,100)	-	-	5,600	
20	행남사 ~ 삼진물산간 도로개설	L=528m B= 20m	3,450 (보:1,950 공:1,500)	-	-	3,450	
21	제일극장 ~ 구죽교동사무소간 도로개설	L=1,100m B= 8m	950 (보:500 공:450)	-	-	950	
22	신안인스빌 옆 도로개설	L=460m B= 8m	300 (보:200 공:100)	-	-	300	
23	문화원 앞 주변 도로개설	L=180m B= 8m	200 (공:200)	-	-	200	
24	산정동 23-84번지 ~ 17-1번지간 도로개설	L=178m B= 6m	1,400 (보:700 공:700)	-	-	1,400	
25	본옥동삼거리 ~ 경애보육 원간 도로개설	L=110m B= 8m	550 (보:200 공:350)	-	-	550	
26	용해동 아성빌라 주변 도로개설	L=40m B= 6m	166 (보:90 공:76)	-	-	166	

제4절

교통행정

우리는 기존 목포역을 중심으로 한 원도심 단핵도시에서 하당 신도심을 거쳐 옥암지구, 전남도청소재지인 남악신도심 지역에 대단위 아파트와 상가 등이 들어서 신도시 규모가 재확대되어 교통여건변화는 물론, 특히 교통수요의 증가로 교통문제의 심화가 우려되고 있다.

그동안 차선확장 등 영산강하구언도로 개선사업으로 교통정체는 많이 개선되었으나 앞으로 남악 지역 내 아파트 및 기관단체 본격 입주 시 교통량 급증에 따른 대안도로 건설 및 개통이 시급한 실정이다.

따라서, 도시 공간 구조변화에 부응할 수 있는 광역교통체계 구축과 중장기적인 교통체계를 종합적으로 수립하고, 지속적으로 추진해 나가는데 교통정책의 역점을 두고 있다.

1. 일반 교통현황

가. 대중교통

시내버스 노선체계를 제한된 조건 내에서 이용시민에게 보다 효율적으로 서비스 하기 위하여 2007. 3. 1일부터 23개구간 1회에 한하여(30분 이내) 무료환승제를 시행 하고 있으며 시내버스를 이용하는 시민들의 편의증진을 위해 승강장 확대설치 및 방풍식 승강장으로 개선해 나가고 있다.

1) 시내버스 현황

업체수	노선수	보유대수	종업원				
			계	기사	정비사	임직원	기타(잡급)
2	24	170대	409	325	24	49	11

2) 택시업체 현황

영 업 용 택 시			개인택시
업 체 수	보유대수	기 사	
9	622	1,235	911

3) 시내버스 및 택시 승강장

구 분	계	시내버스				택 시			교통카드 판매소
		소계	정주식	유개식	방풍식	소계	정주식	방풍식	
개소 수	527	484	247	50	187	43	39	4	69

나. 주차시설

최근 자동차보급 대수의 급격한 증가로 주차문제가 도시교통난 해소의 가장 큰 문제점으로 대두되고 있어 부족한 주차 공간 확보를 위하여 구)3함대해군관사부지와 남해화물주차장을 완공 하였으며 재래시장의 활성화를 위해 신중양시장에 주차장을 조성하였고 부족한 주차난을 해소하기 위하여 편도 3차선 이상도로는 교통소통에 지장을 초래하지 않는 범위 내에서 1개 차선에 주차를 허용하는 평행주차 허용구역을 지정 운영 하고 있다.

1) 유형별주차장현황

구분	계	노 외				노상 무료	건축물 부 설 주차장
		소계	공 영		민 영		
			유료	무료	유료		
개소	3,841	80	3	33	44	3	3,758
대수	56,482	3,506	196	2,135	1,175	129	52,847

다. 주·정차금지구역 지정

시내주요 간선도로 간선도로 등 불법 주·정차 금지구역으로 지정하여 무분별한 주·정차로 인한 교통 혼잡을 해소하고 살기 좋은 도시기반을 확충하기 위하여 평행 주차 허용구역을 지정 하였고, 주·정차금지 구역이지만 시민의 편의를 도모하기 위하여 단순한 일을 볼 수 있도록 10분 예고제를 시행하고 있으며, 2008년부터 차량 탑재형 불법 주·정차단속 카메라를 도입하여 원활한 교통소통 등 불법 주·정차 질서 확립에 최선의 노력을 다하고 있다.

1) 즉시단속 구역

- 교차로
- 횡단보도
- 인도(보도와 차도가 구분된 도로의 보도)
- 교차로의 가장자리 모퉁이로부터 5m 이내인 곳
- 안전지대의 10m 이내
- 버스정류장의 10m 이내
- 차도와 보도에 걸쳐서 주차
- 가변차로제 불법주차(수문로)
- 1호광장 ~ 목포역 앞 육교까지

2) 10분 예고제 구역

- 국도1호선(버스터미널~유달산 우체국)
 - 원도심 주·정차 금지 전구역
 - 북항지역 주·정차 금지 전구역
 - 하당지역 주·정차 금지구역
- ※10분 예고제 구역도 즉시단속 구역에 포함되면 즉시단속

3) 평행주차 구역(대각, 이중주차는 즉시단속)

- 우미오션빌 ~ 우미파크빌 간 도로

- 이-마트 ~ 평화광장 간 도로
- 비파아파트 ~ 평화광장 간 도로
- 영흥고 밑 ~ 목포수협 간 도로
- 과학대 앞 용해교 ~ 삼학도 버스 정류장
- 3호광장 우체국 ~ 삼학도 버스 정류장
- 2호광장 ~ 동명동 사거리 간 도로
- 구)청호시장 ~ 신)자유시장 간 도로
- 1호광장 ~ 북향동주민센터 간 도로
- 동초등학교 사거리 ~ 대성동사거리
- 구) 김문소 ~ 호반리젠시빌A 간 도로 (우측차선)

4) 출퇴근 시간 교통 혼잡 및 상시 민원 발생지역은 즉시단속

- 하당 갯바위 터널~해양항만청 앞 도로
- 경찰서앞 도로, 동부시장 주변도로, 연산주공아파트내 도로, 신안비치팔레스A 앞 도로

5) 택배 및 소형화물자동차 (1.5톤 이하)주차 허용구역(15분 이내)

- 3호광장 ~ 유달제일교회 건너편(300m)
- 경찰서 ~ 용해신협 (70m편측)
- 2호광장 ~ 연동지구대 건너편 (150m편측)
- 오거리 ~ 역전지구대 앞 (100m편측)
- 2호광장 ~ 동부시장 3거리 (150m편측)

라. 교통시설 현황

쾌적한 도시교통환경을 위하여 도로의 효율적인 이용과 교통안전시설물 설치의 중요성을 인식하여 교통신호등 등 교통안전시설을 확충하였다.

1) 교통신호기

구 분	계	신 호 기					경보 등	비 고
		소 계	단일로 (횡단보도)	3거리 (T형)	4거리	5거리		
개소 수	237	196	18	71	102	5	41	

2. 2010 주요 업무추진 실적

가. 대중교통 편의증진 및 공영주차장 조성

- 1) 외지관광객 편의 및 대중 집합소 버스주차를 위한 버스주차장 조성(12면)
- 2) 신중양시장 외 2개소 공영주차장 조성(278면)
- 3) 주택가등 이면도로 주차난 해소를 위한 주차장 조성(350면)

나. 교통약자 이동편의 증진 및 교통사고예방을 위한 시설물 설치

- 1) 어린이 교통사고 예방을 위한 21개소 어린이 보호구역 설치
- 2) 보행권 확보와 교통사고 예방을 위해 음향신호기 84기와 보행신호잔여표시기 50기, 횡단보도 조명 5개소 설치
- 3) 교통약자 이동권 확보를 위한 장애인콜택시 4대, 저상버스 2대 증차

다. 교통안전시설물 정비 및 교통운영체계 선진화 사업추진

- 1) 직진우선 신호체계 개선 및 신호연동화 구축 133개 교차로
- 2) 차량신호 전방배치 및 불합리한 신호체계 개서 3개 교차로
- 3) 비보호좌회전 확대(16개소), 보행자작동 신호등 7개소 설치
- 4) 노후된 교통신호등(철주, 제어기, 케이블) 15개소 교체

3. 2011 주요 업무 추진 계획

가. 교통약자에게 보다 편리하게 이용할 수 있는 교통환경조성

기 확보된 저상버스 3대의 10대를 추가 확보하고, 또한 장애인콜택시는 현재 4대에서 2대를 추가 확보하여 교통약자가 이동하는데 보다 편리하게 이용할 수 있도록 하기 위함이다.

나. 교통안전시설물 정비·확충

교통안전시설물을 지속적으로 조사확충하고 노후·훼손된 시설물에 대하여 경찰서와 협의하여 교통사고 다발 및 예상지역에 1,141백만원을 투입하여 교통신호등 이설 및 교체, 교통안전표지판 정비, 퇴색차선 도색 등을 실시하겠으며, 어린이의 안전한 통학로를 확보하고, 어린이 유괴 및 성범죄 예방 등을 위하여 어린이 보호구역 49개소를 대상으로 방호울타리, 교통안전표지판, 야간조명등, CCTV설치 등의 사업을 확대 추진할 계획이다.

다. 공영·임시주차장 개보수 및 환경정비 사업

주차난 해소를 위해 조성한 공영·임시주차장의 환경정비를 통한 유지관리 및 쾌적한 환경조성과 시민들의 주차편의를 위하여 정화활동을 실시하여 우리시 이미지 제고에 기여하고자 한다

라. 대중교통 이용 서비스 개선

대중교통인 버스이용자의 편의 제공을 위해 시내버스 승강장 484개소를 보수하고 대중교통 운전자 등 운수업체 종사자 친절교육을 실시함으로써 시민에게 양질의 서비스를 제공한다.

마. 불법 주·정차 단속장비 보강

단속장비를 첨단시스템으로 보강하여 고질적인 민원발생지역에 대한 민원해소 및 교통소통 원활 업무효율 제고한다.

4. 교통개선대책 및 발전방향

옥암지구개발, 대불산단 활성화에 따른 교통량 증가로 인한 교통여건의 악화와 교통망 연계성의 단절 등 교통체계의 부조화를 해소하기 위해서는 도시교통체계의 첨단화와 과학화를 통한 새로운 교통 인프라 구축이 필요하다.

최근 자동차보급 대수의 급격한 증가로 주차문제가 도시교통난 해소의 가장 큰 문제점으로 대두되고 있어 부족한 주차 공간 확보를 위하여 공영주차장 입체화, 학교시설 복합화, 대형공공시설 지하주차장 건립 등 주차 공급을 향상을 위하여 다양한 시책을 개발 추진할 계획이다.

5. 자동차등록사무소 운영

가. 일반현황

1) 연 혁

- 가) 1983년 : 자동차 등록업무 이관(도 → 시)
목포시 시민과에서 인근 시·군 통합 민원처리(무안,신안,함평)
- 나) 1993년 : 무안, 신안, 함평군 업무 해당 군으로 이관
- 다) 1995년 : 조직개편으로 과 명칭변경 및 자동차 등록계 신설 (시민과 → 민원봉사과)
- 라) 1997년 : 산정논공단지 관리사무소 건물로 이전
- 마) 2004년 : 조직개편으로 업무이관(민원봉사과 → 교통행정과)
- 바) 2006년 : 조직개편으로 업무이관(교통행정과 → 자동차등록사무소)
- 사) 2008년 8월 : 조직개편으로 자동차과태료계 신설(1소 3담당)

2) 직원현황

구분 현황	총원	직 급 별						
		5급	6급	7급	8급	9급	기능직	기타
정원	17	1	3	3	4	2	4	
현원	17	1	3	3	4	1	5	무기계약2, 기간제1, 공익1

3) 차종별 자동차등록 현황(2010.12.31)

(단위 : 대)

구 분	합 계	자 동 차						건설기계
		소계	승용	승합	화물	특수	이륜차	
총등록대수	92,584	82,011	62,217	5,357	14,202	235	7,989	2,584
전년	87,938	77,646	57,741	5,596	14,087	222	7,724	2,568

4) 자동차 관리사업 현황(2010.12.31)

구 분	정 비 업				매매업	폐차업	번호판제작소	자동차검사소
	종합	소형	부분	원동기				
235	22	21	148	1	25	3	1	14

나. 2010년 주요업무 추진성과

1) 민원인을 위한 편의시설 개선 및 CCTV 설치

가) 파고라 설치로 민원인을 위한 휴식공간 조성

나) CCTV 설치로 사무실 보안, 관용차량 관리 용이 및 민원사고 방지

2) 자동차 과태료 전용 가상계좌 도입

가) 과태료 납부 전용가상계좌를 SMS등을 이용하여 과태료 납부자에게 통
보 및 수납 확인 문자메시지 발송

나) 과태료 행정의 투명성 향상과 민원인에게 납부편의 제공

다. 2011년 주요업무 추진계획

1) 민원인을 위한 주차시설 개선 및 환경정비

가) 민원인이 이용하는 주차시설을 개선(카스토퍼 정비 70면)

나) 집중민원 대기시간 민원인을 위한 시정 홍보용 TV 설치

다) 사업비 : 20,000천원

2) 도서지역(율도, 달리도) 자동차 출장검사 실시

가) 교통이 불편한 도서지역 주민들의 자동차를 대상으로 현지 출장 검사를 실시함으로써 주민 편의 행정 실천

나) 도서지역 주민들의 자동차검사 편의 및 자동차의 안전도 향상

3) 자동차 과태료 고액체납자 징수활동 강화

가) 과태료 100만원이상 체납자 전국 부동산 소유현황 조회

나) 압류 가능 부동산에 대하여 체납처분 절차 이행

제5절

경관녹지 · 공원 · 재난안전

1. 도시녹화

가. 목 적

급속한 도시화로 도시환경의 악화를 가져오고 시민의 삶의 질을 떨어뜨리고 있는 현실에서 도시녹지에 대한 시민의 관심과 기대가 증폭되고 있다. 이러한 여건 변화와 시민의 의식변화는 도시에서의 녹지의 필요성과 확보 방안에 대한 과제를 안고 있으므로, 우리시에서는 체계적이고 합리적인 도시녹지의 조성 및 관리를 통하여 녹지 확충과 쾌적한 도시환경을 조성함으로써 시민의 건강·휴양 및 정서 생활의 향상에 기여하며, 공원·녹지의 공익적 기능 증진과 각종 공해를 완화하고 자연환경을 보전, 개선하는데 목적이 있다.

나. 현 황

우리시 녹지대는 50개소 662,829㎡이며, 가로수는 40개 노선 17,804주이며 수벽은 18개 노선 318,129주이 식재되어 있다. 중앙분리대는 9개구간 125,892(교목류 1,878주, 관목류 124,014주)이 식재되어 있다.

1) 가로수

(단위 : 주, %)

수종	계	이팝 나무	은행 나무	회화 나무	느티 나무	왕벚 나무	플라 타너스	먼나 무	후박 나무	가시 나무	배롱 나무	중국 단풍	기타
수량	17,804	2,404	4,095	1,411	3,438	1,716	568	899	517	779	512	431	1,034
비율	100	14	23	8	19	10	3	5	3	4	3	3	5
노선 별	38개 노선	중앙로 외 5개소	용당로 외 11개소	삼학로 외 7개소	대양로 외 7개소	하당로 외 4개소	청호로 외 1개소	유달로 외 4개소	남농로 외 4개소	영산로 외 3개소	고하대로	석현로 외 2개소	-

2) 수벽조성

(단위 : 주, km)

위 치	수 종 별							
	계	광나무	사철나무	홍가시	꽃치자	개나리	쥐똥나무	기타
21개소	318,129 (27.0)	172,910 (14.5)	15,540 (1.1)	21,910 (1.8)	12,000 (1.2)	6,480 (0.5)	88,510 (7.3)	779 (0.6)

다. 2010년 추진성과

(단 위 : 백만원)

사 업 명	사 업 량	사업비	비고
7건		2,658	
하당보행자 도로 도시숲 조성(지선)	지선보행자 도로 리모델링 : 30,000m ²	660	
국도1호선 수벽조성	광나무 수벽 1.5km	200	
완충녹지 정비사업	용해동 포미타운옆 외 4개소 : 시설물정비 및 수목보식 등	250	
주민쉼터 조성	산정동외 9개소 : 휴게시설 및 체육시설 1식	568	
담장허물기사업	북교초교의 3개소	180	
가로수 식재사업	수종갱신 : 3개소 수형조절 : 3개소	600	
북향 완충녹지대 바닥분수 설치	바닥분수 시설 1식	200	

라. 2011년 추진계획

1) 방 침

가) 주변 여건과 시민 욕구에 부합하도록 공간별 특색 있는 테마공간 조성

나) 생활권 주변에 휴게시설과 웰빙 운동시설물을 설치하여 시민 삶의 질 향상에 기여

2) 사업계획

(단위 : 백만원)

사 업 명	사 업 량	사업비	비고
5건		1,040	
도시숲 조성사업	<ul style="list-style-type: none"> • 하당 2단계 쌈지공원조성 : 2500m² • 하당 보행자도로 도시숲 조성 : 2,400m²(하당, 신흥동구간) • 용당1동 가로공원 조성 : 80m² • 연동 소광장 조성 : 314m² 	430	
가로수 식재사업	<ul style="list-style-type: none"> • 수종갱신 : 청호로외 3개 노선 • 수형조절 : 옥암로외 3개 노선 	160	
북향 소공원 조성	<ul style="list-style-type: none"> • 수목식재 1식 • 휴게시설, 운동시설물 1식 	200	
주민쉼터 조성	<ul style="list-style-type: none"> • 용해동 주민쉼터외 5개소 	200	
담장허물기사업	<ul style="list-style-type: none"> • 연동초교 : 담장철거 1식, 조경석쌓기 등 	50	

마. 발전방향

1) 쾌적한 도시 숲 조성

- 가) 원도심과 신도심 지역에 균등하게 조성하여 지역적 동질감 형성
- 나) 선형녹화 기법에 의거 녹지 상호간 연결성 강화로 네트워크 구축
- 다) 지역명소로 조성하여 시민 삶의 질 향상과 인근 상권 활성화에 기여

2) 생활권 주민쉼터 조성

- 가) 지역의 역사적 특색에 맞는 테마 공원형 마을마당으로 조성
- 나) 다양한 계층이 이용할 수 있는 휴게시설 도입 설치
- 다) 웰빙 운동시설물 설치로 시민들의 건강 증진에 기여

2. 사계절 꽃피는 도시경관 조성

가. 목 적

연중 다양한 꽃을 자체 생산하여 다중 통행지역에 꽃밭을 조성하고 사계절 꽃피는 가로경관 연출과 주요행사장 꽃 장식 지원으로 아름답고 쾌적한 도시경관 조성이 목적이다.

나. 사업개요

- 1) 꽃 육묘장 운영(9,860㎡, 하우스16동)으로 팬지 등 24종 150만주를 생산하여 교통섬 꽃동산 조성, 삼학도화초원 조성, 삼향천 화단조성과 꽃을 식재할 수 없는 지역에는 대형화분과 조형화분을 배치하여 연중 아름다운 도시환경을 조성하였으며,
- 2) F1코리아그랑프리 대회, 목포해양 문화축제, 시민의 날 행사, 유달산꽃축제 등 각종 행사시 전통한선, 물레방아, 대형꽃탑, 원형꽃탑, 미니꽃탑, 꽃걸이 등 꽃 조형물 설치와 조형화분 전시, 이벤트 화단 설치, 행사장 화분진열 등 꽃장식으로 행사 분위기 조성에 기여한다.

다. 2010 추진성과

- 1) 육묘생산 : 150만주(팬지 등 24종)
- 2) 교통섬 꽃동산 조성 : 9개소 3,157㎡
- 3) 대형화분 배치 : 7개소 200개
- 4) 삼학도 화초원 및 삼향천 화단조성 : 1,150㎡
- 5) 각종행사시 꽃 조형물 설치 : 대형꽃탑 등 10종 90조, 화분 2,500개
이벤트화단 7개소 340㎡, 조형화분 진열 78개, 꽃장식 지원 5회

라. 2011 추진계획

- 1) 꽃 육묘장 13,547㎡, 150만주
 - 가) 꽃 육묘용 하우스시설 현대화 : 1동 825㎡
- 2) 사계절 꽃밭조성 : 교통섬 꽃동산, 삼향천변, 삼학도 가로변 등
- 3) 각종 행사지원
 - 가) 홍보용 꽃탑 및 이벤트화단 설치 : 4회, 15개소
 - 나) 꽃 조형물 배치 : 3회(전통한선, 물레방아, F1경주차)

마. 기대효과

- 1) 시민이 함께 가꾸어가는 아름다운 도시경관 조성
- 2) 꽃 육묘장 직영으로 예산 절감

3. 밝고 쾌적한 시민생활을 위한 조명

가. 목 적 : 아름다운 도시야경을 연출하고, 시민들의 야간 활동의 안전성과 생활 불편을 해소하여 삶의 질 향상과 관광사업 활성화에 기여코자 한다.

나. 추진방침

- 1) 가로(보안)등이 없는 어두운 길에 가로(보안)등을 설치로 야간 보행자 안전 확보
- 2) 도로조명등의 점·소등을 원격 제어하여 에너지절감을 실현하고 고장여부를 실시간으로 감시하여 시민의 불편을 최소화
- 3) 도로조명은 구역별 유지관리업체를 선정하여 민원발생 즉시 해소할 수 있는 체계구축

다. 2010년 추진성과

(단위 : 백만원)

사 업 명	사 업 량	사업비	비고
3건		1,043	
도로조명 원격제어시스템 구축 (지역에너지절약사업)	• 보안등 3,197개소, 중계기 35개소	623	
도로조명개선사업	• 목포 문화원 외 1개소 조도개선 외 1건 (8m 원형 가로등주 8본, LED 원형 조형물 5조)	45	
도로조명시설물 유지관리 추진	• 어두운 골목 보안등 신설공사 외 6건	375	

라. 2011년 추진계획

(단위 : 백만원)

사 업 명	사 업 량	사업비	비고
3건		805	
가로등 신설 및 절연불량구간 보수	• 가로등 신설 1개소, 불량구간 3개소, 청사초롱 1식	55	
입암산 등산로 공원등 설치	• 공원등 8본 설치(L=240m)	30	
보안등 양방향무선원격제어시스템 설치	• 보안등 3,738개소	700	
어두운골목 보안등 신설 및 등기구 교체	• 보안등 신설 10개소, 노후등기구교체 10개소	20	

마. 기대효과

- 1) 도로조명의 수동적인 유지보수에서 컴퓨터에서 이상을 수시 확인하여 신속한 보수로 인한 능동적인 관리가 이루어지게 한다.
- 2) 절연불량구간 보수와 노후시설물 교체로 전기 안전사고를 예방하여 도로 조명 시설에 대한 신뢰행정 구축한다.

4. 공원행정

가. 현 황

1) 임야현황

(단위 : ha, %)

구 분	소 유 별		임목축적(m ²)	
	면적	비율	총 축적	헥타당 축적
계	1,188	100	94,582	80
국유림	126	10.6	8,797	70
공유림	214	18.0	14,336	67
사유림	848	71.4	71,449	84

2) 도시공원

(단위 : m²)

구 분	계 획		시 설		미 시 설	
	개소	면적	개소	면적	개소	면적
계	121	7,887,614.6	72	3,160,239	49	4,727,375.7
도시자연공원구역	2	1,058,000	-	-	2	1,058,000
근 린 공 원	41	6,557,165.5	14	2,968,209	27	3,588,956.7
체 육 공 원	3	114,821	2	71,035	2	43,786
어 린 이 공 원	60	130,426.1	52	118,354	8	12,073
역 사 공 원	1	7,257	-	-	1	7,257
소 공 원	14	19,945	3	2,642	11	17,303

3) 어린이공원(놀이터) 수목현황

(단위 : 본)

수종	계	교 목										관목
		소나 무	해송	은행	가 이 즈까향	단풍	이팝	목련	동백	느티	기타	
수량	57,283	232	335	115	134	117	122	68	192	338	15,180	40,450

4) 근린공원 수목현황

(단위 : 본)

수종	계	교 목										관목
		소나 무	해송	반송	은행	가 이 즈까향	벗나 무	느티	이팝	배롱	기타	
수량	125,739	301	1,521	42	152	141	377	352	399	131	8,223	114,100

5) 난전시관 전시현황

(단위 : 본)

품명	계	춘 란			한 란			혜 란			기 타	
		한국 춘란	일본 춘란	중국 춘란	제주 한란	일본 한란	중국 한란	보세란	하란	추란	착생란	야생란
수량	801	70	87	205	11	23	16	96	68	132	85	8

6) 자생식물원 전시현황

(단위 : 본)

품 명	계	야생화(온실)					기 타 수목류 (야외)
		봄개화	여름개화	가을개화	겨울개화	분 재	
수량	284(79)	100	75	82	2	25	79종

나. 2010 추진성과

1) 산불예방 활동

가) 방 칩

도심내 주거지역 주변에 위치한 산림을 산불로부터 지키고 가꾸기 위하여 홍보활동과 초동진화 태세 확립

나) 사업실적

- (1) 사업기간 : 2010. 2. 1 ~ 5. 15(봄철), 11. 1 ~ 12. 15(가을철)
- (2) 사 업 량 : 감시시설 운용 4개소, 진화대원 34명, 홍보물 250점
- (3) 사 업 비 : 278백만 원

2) 숲 가꾸기 추진

가) 방 칩

- 공익적 기능이 큰 산림을 보다 가치 있는 경제·환경 자원으로 조성

나) 사업실적

- (1) 사업기간 : 2010. 2. 1 ~ 12. 30
- (2) 사업량 : 250ha
- (3) 사업비 : 1,199백만 원

3) 친환경적인 도시공원 유지 관리

가) 방 침

- 공원 내 시설물의 체계적인 관리로 쾌적하고 친환경적인 공원을 유지하여 아름다운 휴게 문화 공간 제공

나) 사업실적

- 도시공원조성 유지 관리
 - 사업기간 : 2010. 1. 27 ~ 12. 31
 - 사업량 : 산정동 상아어린이공원 외 36개소
 - 사업비 : 834,755천원

4) 유달산공원 유지 관리

가) 방 침

- 공원 시설물 및 수목의 지속적인 관리로 관광객 및 시민에게 쾌적하고 아름다운 공원 제공

나) 사업실적

- (1) 사업기간 : 2010. 1. 3 ~ 12. 31
- (2) 사업량 : 유달산공원 전역
- (3) 사업비 : 214,129천원

다. 2011 추진계획

1) 방 침

- 가) 산림의 다양한 기능이 최적으로 발휘되는 숲다운 숲 조성
- 나) 도심의 허파역할을 수행할 수 있는 수목관리로 근린공원 기능 향상
- 다) 어린이 놀이시설 규격화 추진으로 놀이기구 안정성 확보

2) 사업계획

(단 위 : 백만 원)

사 업 명	사 업 량	사업비	비 고
13건			
삼향천 및 동근공원 생활체육시설물 보강 사업	천연잔디 축구장 외	500	
석현어린이공원 조성 사업	2,108㎡	200	
장기미집행 도시공원 보상	유달산공원, 갯바위공원	640	
어린이놀이시설 법적규격화 정비 공사	조합놀이대 등 32개소	300	
공원시설물 보수 정비	편의시설 등 공원시설 보수	150	
노적봉 파고라 철거	파고라 1동	6	
조각공원 내 공원등 설치	공원등 12등주	50	
어민동산 장애인 진입로 개설	L=100m, B=3m	50	
유달산공원 내 조형수목 관리	500주	30	
유달산체험프로그램 위탁 운영	연간 100회	70	
산불예방 추진	진화대 35명	312	
숲가꾸기 사업 추진	270ha	707	
도시공원 수목 사후관리	76개소	70	

라. 추진방향

1) 시민과 함께하는 도시공원 조성

- 가) 공원녹지 기본계획 수립으로 공원녹지의 보전과 이용방법 등 장기 발전방향 마련
- 나) 지역여건 및 연령층에 맞는 다양한 테마형 공원을 조성, 정비하여 지역 주민들의 건강위생 및 삶의 질 향상에 기여

2) 철저한 산불예방 및 산림자원화 추진

- 가) 철저한 산불예방 및 홍보활동으로 사전 산불발생 차단 효과

5. 재난안전

가. 재난대비 현황

1) 방 재

가) 지역자율방재단 조직

계	단 장	간 사	목포시지역자율방재단 (18개단체 380명)															
			한국자유총연맹 전남목포지부	바르게살기운동목포시협의회	대한적십자봉사회 목포지구협의회	목포재향군인회	베트남참전유공자회 목포지회	한국외국고향회 목포시지회	민중통일협의회	새시대새물결 봉사대	한국열관리시공협회 목포시지회	재향군인회	(사)해방대전우회 목포지회	목포시새마을지도자협의회	목포경찰서 교통지킴이여성회	목포시녹색지부회	시민자율봉사대	일반단원 (개인)
380	1	1	20	23	20	20	20	20	20	20	20	25	20	20	20	25	30	15

나) 수방자재 비축현황

종 류	양수기	모래주머니	묶음줄	재난안전선	비닐	안전펜스	탐지 (천막)	보관장소
수 량	48대	12,490개	315개	35개	26롤	35개	7개	수방자재 창고

다) 동원장비의 사전지정 및 관리

구 분	관 용 장 비			민 간 장 비			군 용 장 비		
	덤프 트럭	굴삭기	청소차	덤프 트럭	굴삭기	기타	화물 트럭	굴삭기	지게차
수 량	5대	3대	34대	11대	8대	17대	19대	2대	6대

2) 구호물자 및 수용시설지정

가) 구호물자

품 목	일시구호세트	응급구호세트	재가구호세트	비 고
수 량	531	154	192	

나) 이재민 수용시설 : 42개소 11,218명

(전남제일고등학교, 마리아회고등학교, 덕인고등학교, 서부초등학교 등)

나. 지역재난안전대책본부 운영

1) 개 요

각종 자연재난으로부터 국토를 보전하고 시민의 생명과 재산을 보호하기 위하여 재난의 예방·대비, 대응 및 복구대책을 신속히 강구할 수 있는 자율방재 태세 확립과 동시에 각 기관의 개별 방재체제에서 지역종합 방재체제를 확립하여 완벽한 재난예방을 기하는데 목적이 있다.

또한 재해 사전예방과 사태발생시 응급구호 및 복구대책을 조직적이고 기동성 있게 전개할 수 있도록 평상시에도 24시간 상황유지를 하고 있으며, 기상예보 상황에 따라 2단계(준비단계, 비상단계)로 구분하여 운영하고 있다.

- 1단계(준비단계) : 상시대비체제와 기상특보(주의보) 발령 시 운영되는 사전대비체제
- 2단계(비상단계) : 기상 경보발령 또는 시 전역에 재난이 발생하거나 발생이 예상되는 경우 본부장이 필요하다고 인정할 때 운영

※ 본부요원(32명)과 전 공무원이 참여하여 24시간 교대 근무

2) 편 성

전 행정조직은 재난발생시 재난관리 체제로 조직을 신속히 전환하여 인력을 효율적으로 운영함으로써 상황에 대처할 수 있도록 하였다.

시장을 목포시 재난안전대책본부장, 부시장을 차장, 도시건설국장을 통제관으로 하고 담당관을 재난관리과장으로 하며 원활한 본부운영을 위해 기능별 실무반을 6개 반으로 편성 운영하며, 재난예방 및 응급복구를 신속하게 처리하기 위하여 시 재난안전대책본부 조직을 다음과 같이 구성한다.

〈목포시 재난안전대책본부 조직표〉

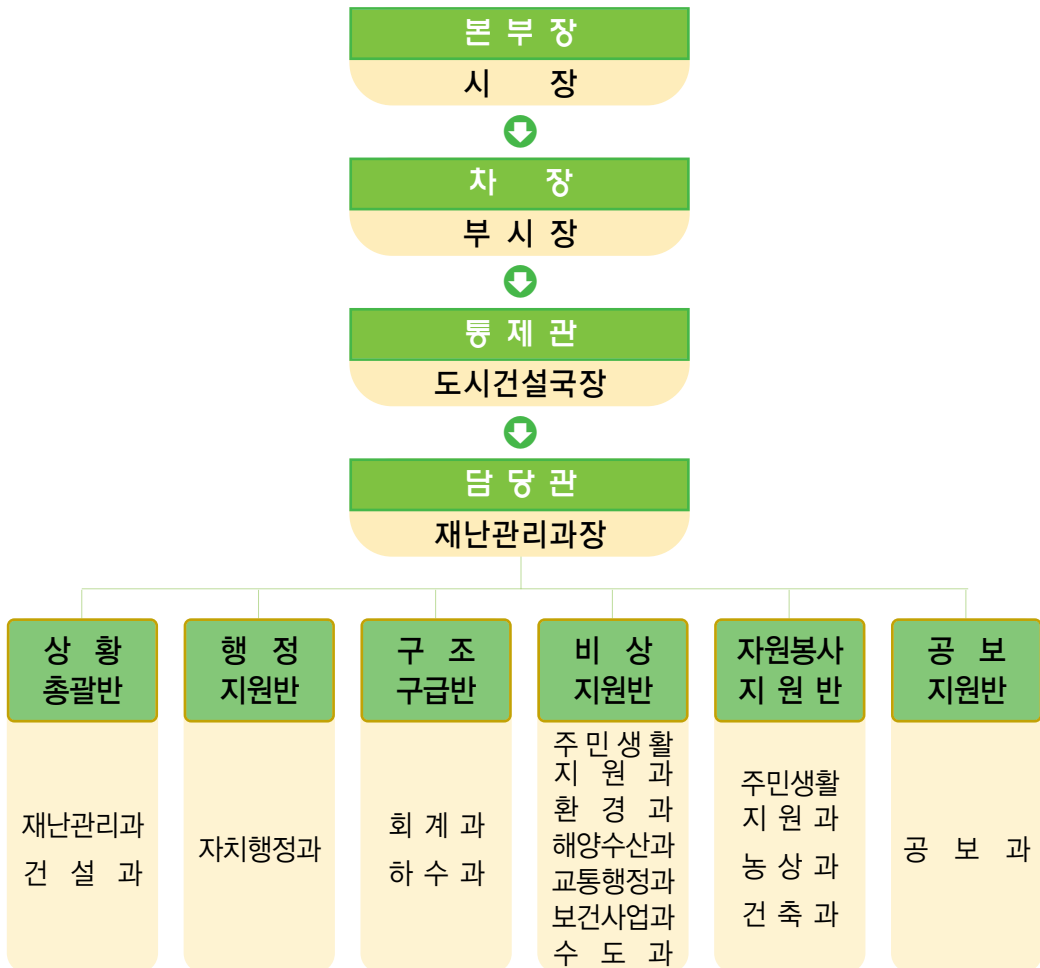

다. 2010년 추진성과 업무

1) 2010 기상특보 및 강수량

가) 2010 기상특보 발령 현황 : 14회

(1) 대설·호우주의보 : 13회 발표

(2) 풍랑경보 : 1회 발표

나) 목포시 강수량 현황(2010)

(단위 : mm)

월별	누계	1월	2월	3월	4월	5월	6월	7월	8월	9월	10월	11월	12월
강수량	1,335.7	27.6	98.2	88.7	40.5	99.5	52.9	264.4	344.2	126.7	39.2	10	43.8

2) 재해대책 업무 성과

가) 자연재난 예방 홍보 캠페인 전개

자연재난에 대한 대국민 경각심을 고취시키고 자율방재 의식 함양을 위하여 황사 대비, 풍수해 예방, 폭염 대비, 내 집 앞 눈치우기 운동 등 각종 홍보 캠페인을 전개하였으며, TV 등 대중언론과 시 홈페이지를 활용, 연중 지속적인 홍보를 실시하여 재난예방에 대한 범시민적 관심과 공감대를 형성하였다.

나) 방재사업 추진

자연재해로 인한 시민의 인명과 재산피해 사전예방을 위하여 해빙기 대비 재난 위험시설물 일제점검(10.2.11~3.6)과 급경사지 일제점검을 실시(10.6.24~6.30)하여 보수 정비가 시급한 지구에 대하여 총 9개소 389백만원을 투자하여 정비 완료하였고, 조위 상승으로 인한 해수침수 방지를 위하여 조고 4.90m 이상시 배수펌프장 5개소(해안로, 북항, 남해, 내항, 하당) 가동과 비상 근무자 편성하여 운영하였다.

다) 범시민 안전문화운동 추진

시민 안전문화의식 고취를 위하여 매월 4일 실시하는 '안전점검의 날'을 비롯

하여 계절별·시기별로 안전의식 확산을 위한 홍보 캠페인 등(연 20회) 안전문화운동을 지속적으로 실시하고 있으며 어린이 각종 안전수칙을 실은 홍보용 공책(16,000부)을 제작·배부하여 어린이와 학부모들로부터 좋은 반응을 얻었다.

라) 재난취약가구 전기 및 가스시설 무료 안전점검 및 정비

거주환경이 열악한 기초생활수급자 및 노약자·장애인 세대의 전기 시설에 대한 무료 안전점검 및 정비를 추진하였다. 이 사업으로 총 358세대 화재사고 예방 등 보다 안전한 환경에서 생활을 영위해 나갈 수 있게 되었다.

라. 2011 업무추진계획

2011년도 목포시에서 추진할 재해대책사업은 응급복구공사 등 730백만원으로 다음과 같다.

(단위:천원)

사 업 명	개 요	사업비
재해예방 응급복구공사	3 개 소	100,000
풍수해저감 종합계획수립 용역	목포시 전역	150,000
재난관리기금	위험시설물 정비 및 응급복구, 재난예방 시설물 설치	480,000
계		730,000

마. 향후 발전방향

1) 재해 문자전광판 및 CCTV 관제시스템 구축

기상정보 초기단계에서부터 재해우려지역 주민과 관련공무원에게 상황을 전파하여 인명과 재산피해 최소화하고자 재해문자전광판 및 CCTV 관제시스템 신설 및 2012년까지 교체해 나갈 방침이다.

2) 풍수해 보험 확대 실시

자연재해 발생 시 실질적 복구비를 국가가 지원하는 선진국형 정책보험 사업으로 2008년부터 실시된 풍수해보험 사업의 확대 실시를 지속적으로 추진하여 주민의 자기책임형 방재체계 구축을 위해 노력하고, 풍수해 피해에 대한 실질적 보상으로 피해 주민의 자립 의지를 고취시키고자 한다.

3) 재난위험 및 방재시설물 점검·정비 실시

옹벽, 축대, 도로, 교량, 저수지, 방조제, 하수도 등 재난위험요인이 있는 시설물을 대상으로 매년초 일제조사를 실시하여 우기 전까지 개·보수를 완료하고 있으며, 대규모 사업지구는 재정여건에 따라 조기 개선하도록 지속적으로 중앙에 지원 건의하여 확대 추진하고자 한다.

4) 풍수해저감 종합계획 수립

목포시의 지형·지리적 여건, 과거 풍수해 특성 및 피해원인 분석, 각종시설물의 방재능력을 검토 풍수해 위험도 분석 및 평가를 토대로 풍수해저감종합계획을 수립하여 자연재해로 인한 피해를 예방 또는 저감하고자 한다.

5) 재난취약가구 안전점검 및 정비사업 추진

재난취약가구(국민기초생활수급자, 노약자, 중증장애인 등)의 화재예방을 위하여 전기안전 점검 및 연기감지기, 소화기를 공급하여 자가 안전점검능력을 향상하는 등 사회 소외계층에 대한 지속적인 지원확대와 홍보 및 캠페인 전개로 시민 안전의식 고취와 안전복지 강화를 위하여 노력하고자 한다.

제6절

원 · 신도심 균형발전

1. 도시개발사업단 현황

가. 일반현황

1) 연 혁(도시개발사업단)

가) '05. 07. 29. 원도심개발사업단 출범

나) '07. 12. 31. 도시개발사업단으로 직제 개편 (1단 4과 10계 : 40명)

- 도시개발사업소는 신도심관리과와 신도심보상과로 분리되어 도시개발사업단에 편입

다) '08. 08. 28. 신도심관리과와 신도심보상과는 신도심건설과로 직제 개편
(1단 3과 9계 : 39명)

2) 기구 현황



3) 직원 현황

구 분	계	일 반 직							기능직	청경	비 고 (무기계약 근로자)
		소계	4급	5급	6급	7급	8급	9급			
계	35	35	1	3	9	9	5	3	3	0	2
원도심 사업과	10	10	1	1	3	2	1	1	1		
원도심 재개발과	10	10		1	3	3	1		2		
신도심 건설과	15	15		1	3	4	3	2			2

나. 원도심 권역 지정

○ 원도심 인구변화

구 분	'97	'05	'06	'07	'08	'09	'10. 12월 기준	비고
시전체	250,178	242,988	243,872	242,755	244,635	244,162	245,422	
원도심	188,440	158,163	158,665	156,621	155,965	146,666	145,356	

○ 동별 면적 및 인구 현황(2010. 12. 31현재)

구 분	면적(km ²)	인 구 수	세대수	비 고
계	18.46	145,356	61,230	
용당1동	1.4	513,796	6,339	
용당2동	0.91	7,307	3,340	
연동	0.67	6,789	3,230	
산정동	0.76	9,043	3,525	
연산동	2.68	6,246	2,151	
원산동	0.62	17,254	6,404	

구 분	면적(km ²)	인 구 수	세대수	비 고
대성동	0.34	3,734	1,783	
목원동	1.48	11,450	5,633	
동명동	0.79	8,075	3,745	
삼학동	0.75	7,180	2,702	
만호동	0.94	4,583	2,357	
유달동	1.53	7,282	3,653	
죽교동	0.75	4,874	2,316	
북향동	0.75	10,382	3,974	
용해동	2.11	15,429	5,796	
이로동	1.93	11,932	4,282	

다. 원도심 사업추진 현황

【원도심사업과】

연번	사 업 명	사업기간	사업비 (억원)	비고
	계		1,950.5	
1	이로1지구 헵시빈 ~ 보훈청 도로개설	'06 ~ '07	4	완료
2	죽교3지구 20호어린이공원 도로개설(1공구)	'06 ~ '07	8	완료
3	서산배수지 밑 도로개설	'07	10	완료
4	죽교3지구20호 어린이공원 도로개설	'07	3	완료
5	신안군청 입구도로 확포장 공사	'07 ~ '08	20	완료
6	구.동본원사 복원 및 주차장 조성사업	'07 ~ '09	37	완료
7	보해상가 디자인 도로 조성	'07	3	완료
8	북향횡집거리 디자인 화장실 조성	'07 ~ '08	2	완료
9	산정동 생활체육공원 조성사업	'07 ~ '08	20	완료

연번	사 업 명	사업기간	사업비 (억원)	비고
10	중소유통공동도매물류센터 건립	'06 ~ '08	30	완료
11	동명공원 조성사업	'07 ~ '08	6	완료
12	생활체육공원 조성사업	'08 ~ '09	20	완료
13	로데오광장 조성사업	'06 ~ '08	60	완료
14	차없는거리 디자인도로 조성	'08 ~ '09	10	완료
15	유달산 자연경관단지 조성사업	'09 ~ '10	30	완료
16	차없는거리 디자인도로 쉼터 조성	'10 ~ '10	2	완료
17	원도심 상가 활성화 보조금 지원	'06 ~	11	추진중
18	삼학도복원화 공원조성사업	'00 ~ '11	1,243	추진중
19	상점가시설 현대화 주차장 조성사업	'08 ~ '10	35	추진중
20	2단계 주거환경개선사업	'05 ~ '12	103	추진중
21	청소년 문화예술공원 조성	'06 ~ '11	63	추진중
22	목포 역사문화의 길 조성사업	'07 ~ '13	190	추진중
23	죽교동 나홀로길 도로개설공사	'09 ~ '11	13.5	추진중
24	대성동 연산배수지 일원 도로개설	'11 ~ '12	15	추진중 (예산미확보)
25	죽교동 난간길 도로개설공사	'10 ~ '12	12	추진중 (예산미확보)

【원도심재개발과】

연번	사 업 명	사업기간	사업비 (억원)	비고
1	구)중앙시장부지 주상관 복합건물 신축	2007 ~ 2013	909	추진중 (민자)
2	도심관통도로(7호광장 ~ 구.중앙공설시장)개설	2008 ~ 2012	356	추진중
3	서산·온금지구 재개발사업	2008 ~ 2012	3,800	추진중 (민자)
4	서남권수산물유통센터 건립	2008 ~ 2010	72	완료
5	구)가톨릭병원 성지 조성사업	2010 ~ 2013	732	추진중 (민자)
6	대성지구 공동주택 건설	2006 ~ 2013	1,653	추진중 (민자)
7	서남권수산물유통센터 진입도로 개설공사	2007 ~ 2013	34	추진중 (민자)
8	도시환경정비 및 뉴타운조성 추진	2007 ~ 2020	2.6	추진중

라. 지역발전의 정책 여건

〈 강 점 〉

- (가) '05. 10월 전남도청 남악 이전으로 전남의 행정 중심도시로 발전
- (나) 서남해안의 관광레저복합도시 지정으로 동북아 관광허브 기대
- (다) 신외항, 국제공항 건설 등으로 육 해 공 SOC를 갖춘 국제물류도시로 부상
- (라) 조선·석재단지 조성 등으로 지역의 새로운 성장 산업군 육성 실현

〈 약 점 〉

- (가) 인접지역의 육로개발 및 교통여건 개선으로 탈목포경제권화 지속
- (나) 대형유통점 진출 및 전자상거래 활성화로 지역자금의 역외유출 심화
- (다) 개발가능 토지의 부족으로 투자유치를 통한 지역경제 활성화에 한계
- (라) 경제구조의 낙후와 대체산업의 미육성으로 경기회복의 동력을 갖지 못함

마. 원도심의 개발 목표

비 전

도시의 균형발전과 원도심의 활력 회복

단 기

지역현안 해결과 상가경기 활성화

- (1) 6대 지역현안사업 해결로 지역경제 파급효과 도모
- (2) 쇼핑 및 관광객 유치를 위한 상가의 특화와 다중접객시설 확충

중장기

지속 성장을 위한 미래 성장동력과 잠재력 개발

- (1) 생활여건을 획기적으로 변화시키기 위한 재개발 및 뉴타운 조성
- (2) 관광개발 및 도시인프라 지속 확충과 지역거점 유통시설 확보

2. 주요 추진사업 실적 및 추진계획

가. 삼학도 복원화 공원조성 공사

목포의 상징인 삼학도를 친환경 친수공원으로 복원하여 시민의 자긍심 고양 및 휴식공간과 관광자원으로 활용

1)사업개요

- 가) 위 치 : 목포시 산정동 삼학도 일원
- 나) 사 업 량 : 공원조성 574,850㎡, 호안수로 2,200m, 교량 10개소
- 다) 사 업 비 : 1,243억원(국비 331, 지방비 912)
- 라) 사업기간 : 2000. 1 ~ 2014. 124

2)추진실적

- 가) '07. 3 : 소삼학도 구간 호안수로 및 산책로 742m, 교량 5개소 개방
- 나) '09. 2 : 공원 조성계획 변경 결정
- 다) '10. 3 : 호안수로 2.2km 전면통수 및 교량 9개소, 산책로 4.4km 등 개방

3)추진계획

- 가) '11. 2 : 석탄부두 인근 시민휴식공간 및 광장조성, 배수갑문 착공
- 나) '12. 2 : 대공연장 등 공원 조성
- 다) '14. 12 : 공원 조성 완료

4)기대효과

- 친환경 친수공원으로 조성하여 시민의 휴식공간 및 관광자원 활용

나. 목포 역사문화의길 조성사업

일제시대의 건물을 복원하여 역사인식의 산 교육장 및 문화 관광자원으로 활용하고 관광코스 개발로 원도심 활성화 기여

1)사업개요

- 가) 사업구간 : 유달·만호동, 남양·무안·북교동 일원
- 나) 규 모 : A=14,267m², 도로 2.93km
- 다) 총사업비 : 190억원(국비 95, 시비 95)
- 라) 사업기간 : 2007 ~ 2018

2)추진실적

- 가) '02. 11 :『목포 역사문화의 길』조성 기본계획 수립
- 나) '10. 09 :『목포 역사문화의 길』조성 기본계획 수정용역 완료

다) '10. 11 : 근대건축물 1개동(구.청년회관) 정비

3)추진계획

가) '11. 2 : 역사문화공원 실시설계 완료(2월) 및 구)일본영사관 주변정비 공사 실시설계 추진

나) '11. 3. ~ 8. : 역사문화공원 조성공사 추진

다) '11. 5. ~ 12. : 구)일본영사관 주변 정비공사 추진

4)기대효과

- 역사도시 이미지 구축 및 관광객 유입을 통한 원도심 활성화

다. 2단계 주거환경 개선사업

주거환경과 도시기능의 불량한 지역을 계획적으로 정비하고 불량건축물을 효율적으로 개량하여 쾌적하고 살기 좋은 주거환경을 조성

1)사업개요

가) 구역범위: 3개 지구(상동, 석현, 죽교 6지구), 0.1km²

나) 규 모 : 도로개설 8개소, 주차장 조성 3개소, 공원 2개소 등

다) 총사업비: 10,857백만원 (국비 5,428 도비 543 시비 4,886)

라) 사업기간: 2005 ~ 2012

2)추진실적

가) '08. 5 : 상동지구 중화마을3길 도로개설 완료

나) '09. 7 : 죽교6지구 돌골마을2길 도로개설 완료

다) '09. 11 : 석현지구 도룡마을2길 도로개설 완료

라) '10. 8 : 죽교6지구 공원 및 주차장 조성 완료

마) '10. 10 : 상동지구 중화마을 공원 및 주차장 조성 완료

바) '10. 11 : 석현지구 도룡마을 공원 및 주차장 조성 완료

3)추진계획

가) '11. 2 : 상동지구 중화마을2길 도로개설 공사 및 죽교6지구 죽선로 도로 개설프사 추진

나) '11. 3 : 석현지구 예향어린이집 뒤 도로개설공사 추진

4)기대효과

- 노후 불량 주거 밀집지역의 정비로 도시 주거환경 개선

라. 상점가 시설현대화 주차장 조성사업

도심 중심상가의 주차 공간 부족으로 인한 상가 이용객 불편을 해소하여 접근성 개선을 통한 상가 활성화 도모

1)사업개요

가) 구역범위 : 죽동 6거리 189번지 일원

나) 규 모 : A = 3,468.6m² (주차대수 115면)

다) 총사업비 : 3,500백만원 (보상비 2,800, 공사비 700)

라) 사업기간 : 2008 ~ 2011

2)추진실적

가) '08. 7 : 도시계획 시설 결정 및 실시계획 인가고시

나) '10. 5 : 지장물건 23동 중 10동 보상 철거

다) '10. 7 : 임시주차장 30면 조성 완료

3)추진계획

가) '11. 5 : 임시주차장 포장공사 시행

나) '11. 6.~ '12. 12 : 잔여 지장물 보상 및 주차장 조성 완료

4) 기대효과

- 도심 중심상가 주차난 해소로 접근성 개선 및 상가 활성화 도모

마. 원도심 상가 활성화 보조금 지원

원도심권 신규 입주 업체에 점포 임대료 및 건물 수선 보조금 지원을 통하여 원도심 활성화 도모

1) 지원개요

- 가) 지원근거 : 목포시 원도심 활성화 지원조례
- 나) 지원대상 : 특화거리 및 기존 도심 재활성화구역 내 신규 입주 업체
- 다) 지원사항
 - 건물수선보조금 : 건물수선공사 비용의 50%범위 내 최고 2천만원 한
 - 임대료 : 월 임대료의 50%범위 내 1년간 지원

2) 추진실적

- 가) 건물수선보조금 지원 : 72건/771,308천원
- 나) 임대료 지원 : 73건/295,973천원

3) 추진계획

- 가) 특화거리 재정비
- 나) 원도심 활성화 지원조례 및 규칙 개정

4) 기대효과

- 원도심의 상권 회복 및 지역경제 활성화 도모

바. 구)중앙시장부지 주·상·관·복합건물 신축

공사 중단 상태로 장기간 방치되어 원도심 공동화 원인 중에 하나인 구)중앙시장 부

지에 주거·상업·행정기능을 갖춘 복합건물을 신축

1)사업개요

가) 사업위치 : 남교동 111-9번지

나) 규 모 : 지하4층, 지상 31층 쌍둥이 빌딩(연면적 53,004㎡)
 - 아파트(6~31층) : 204세대(25평 51세대 / 32평 153세대) 분양
 - 상 가 : 1~2층, 8,554㎡ / 주차장 : 지하1~4층, 8,209㎡, 273면

다) 총사업비 : 909억원(민자)

라) 사업기간 : 2010 ~ 2013

마) 시 행 자 : LH공사

2)추진실적

가) '09.05 : 대한주택공사와 신축사업 협약 체결

나) '10. 11 : 도 건축심의위원회 심의 및 건축 허가

다) '10. 12 : 시공사 선정 및 착공

3)추진계획

가) '11. 1. ~ 10. : 가설방음벽 및 지하4층 굴착·골조 공사

나) '11. 11 : 전기, 통신, 소방분야 시공업체 선정

4)기대효과

가) 정주·유동인구를 확보하여 거점 확산형 원도심 활성화 도모

나) 초고층 타워로 지역 관광자원화 및 랜드마크화

사. 구)가톨릭병원 성지조성 사업

호남지역의 첫 선교지의 의미를 살려 천주교 광주교구가 추진하는 종교시설 건립에 맞춰 도로, 공용주차장 등 도시 기반시설 확충

1)사업개요

- 가) 사업위치 : 산정동 90-1번지 외 4필지(구.가톨릭병원)
- 나) 사업규모 : A=27,826m²
 - 천주교 : 기념대성당 및 부속시설, 교육관 등 부대시설 건립
 - 목포시 : 사회복지시설, 공용주차장 및 진입도로 조성
- 다) 총사업비 : 732억원(천주교 500, 목포시 232)
- 라) 사업기간 : 2010 ~ 2013

2)추진실적

- 가) '08. 01 ~ 04 : 성당 외형 계획 설계안 선정 및 보완 결정
- 나) '08. 06 : 기념대성당 부지 축복식
- 다) '09. 11. 5 : 가톨릭 성지 조성사업 협약(목포시-광주대교구) 체결
- 라) '10. 10. : 주차장, 광장 신설 투융자 심사 완료

3)추진계획

- 가) '11. 2 : 도 교통영향평가 개선대책 위원회 소위원회 심의
- 나) '11. 3 : 부대시설 건축설계 및 건축허가, 건축 추진

4)기대효과

- 성지순례 메카로 관광객 유치를 통하여 지역 경제 활성화에 기여

아. 대성지구 공동주택 개발사업

정주 기반시설이 극히 열악하고 노후불량주택이 과도하게 밀집된 지역으로 전면 개량방식을 통한 신주거 단지로 조성

1)사업개요

- 가) 사업위치 : 대성동 127번지 일원(속칭 피난민촌)

나) 사업규모 : A=70,239m²(공동주택 1,191세대)

다) 총사업비 : 1,653억원(민자+NH공사)

라) 사업기간 : 2006 ~ 2013

2)추진실적

가) '06. 02 : 대성지구 협약 체결(목포시+NH공사)

나) '09. 01 ~ ' 10. 06 : 토지 및 이주비 등 보상

다) '10. 10. ~ 11. : 문화재 지표조사 완료

3)추진계획

가) '11. 2. ~ 9. : 지장물 철거공사 추진

나) '11. 9. ~ ' 13. 12. : 조성공사 추진

4)기대효과

- 열악한 정주기반 시설 정비 및 주거환경 개선으로 인구유입 효과

자. 서산·온금 지구 재개발사업

노후 및 불량 주택이 밀집된 서산·온금지구를 유달산의 풍광과 다도해의 전망이 어우러진 목포의 대표 친환경 주거공간으로 조성

1)사업개요

가) 사업위치 : 서산·온금동 일원

나) 사업규모 : A=388,463m²(주거형 뉴타운 개발)

다) 총사업비 : 3,800억원(민자)

라) 사업기간 : 2008 ~ 2018

2)추진실적

- 가) '08.03 : MOU체결(서산·온금 컨소시엄)
- 나) '09. 11 : 재정비 촉진지구 지정 고시
- 다) '09. 12 : 총괄계획가(MP) 위촉
- 라) '10. 03 : 재정비 촉진계획수립 중간보고회 개최
- 마) '10. 08 : 주민설명회 개최 의견 수렴

3)추진계획

- 가) '11. 4. ~ 6. : 재정비 촉진계획 결정신청 전남도 승인 및 고시
- 나) '11. 6. : 기반시설 실시설계
- 다) '11. 1. : 재정비 촉진사업 착수

4)기대효과

- 낙후지역의 정주 여건조성으로 원도심 활성화 기를 마련

차. 구)중앙시장 주·상·관·복합건물 신축

공사 중단 상태로 장기간 방치되어 원도심 공동화 원인 중에 하나인 구)중앙시장 부지에 주거·상업·행정기능을 갖춘 복합건물을 신축

1)사업개요

- 가) 사업위치 : 남교동 111-9번지(5,040m²)
- 나) 규 모 : 주·상·관 복합건물 신축(공동주택+상가+행정타운)
 - 지상1~2층 : 상가8,554m²
 - 지상3~5층 : 행정타운
 - 지상6~31층 : 아파트 204세대
 - 지하1~4층 : 주차장2,804m²
- 다) 총사업비 : 909억원(추정액, LH)
- 라) 사업기간 : 2010 ~ 2013
- 마) 시 행 자 : LH공사

2)추진실적

- 가) '07. 07 : 구)중앙시장 부지 환매(4,365m²/7,356백만원)
- 나) '08. 06 : 인접부지 추가매입(1,139m²/4,119백만원)
- 다) '09. 05 : 대한주택공사와 신축사업 협약 체결
- 라) '09. 08 : 구)중앙시장 부지 매각 및 행정타운 매입계약 체결
- 마) '09. 10 : 가로구역 건축물 최고높이 지정(131m이하), 행정타운 부설주차장 도시계획관리 결정
- 바) '10. 11 : 주상관 복합건물 건축허가
- 사) '10. 12 : 시공사 선정 및 착공

3)추진계획

- 가) '11. 4 : 지하4층 굴착·골조 및 토목공사
- 나) '11. 9 : 상가 및 아파트 분양공고 예정

4)기대효과

- 가) 정주·유동인구를 확보하여 거점 확산형 원도심 활성화 도모
- 나) 서남해안 초고층 랜드마크로 주거·상업·행정기능을 갖춘 복합건물 신축

카. 서남권 수산물 유통센터 건립

장기간 공사가 중단되어 방치된 구)광동상가에 젓갈·건해산물의 집하, 저장, 판매를 위한 수산물 유통센터 건립

1)사업개요

- 가) 사업위치 : 광동3가 6-1번지 외 1필지
- 나) 사업규모 : 연면적 10,119m²(지하 2층, 지상 6층)
- 다) 총사업비 : 72억원(국비 36, 지방비 36)

라) 사업기간 : '08. 12 ~ '10. 5

2)추진실적

가) '08. 06 : 실시설계 용역 완료

나) '08. 10 : 건축협의를, 계약심사 등 행정절차 완료

다) '08. 12 : 착공(건축공사 외 4개 분야)

라) '09. 07 : 입주 협약 체결(지하 2층 ~ 지상 2층)

마) '09. 11 : 인접부지 주차장 조성공사 완료

바) '10. 5 : 공사완료 및 준공

3)추진계획

가) '11. 2 ~ : 진입도로 개설추진(1차 구간)

나) '11. 4 ~ 6 : 협약법인 입주 계약추진

4)기대효과

가) 도심 내 공사 중단으로 방치된 건물을 재건축하여 도시미관 개선

나) 젓갈·건해산물 유통시설의 현대화 및 지역 특산품 개발로 경제 활성화

타. 구)가톨릭병원 성지조성 사업

호남지역의 첫 선교지의 의미를 살려 천주교 광주교구가 추진하는 종교시설 건립에 맞춰 도로, 공용주차장 등 도시 기반시설 확충

1)사업개요

가) 사업위치 : 산정동 90-1번지 외 4필지(광주대교구 소유)

나) 사업규모

- 천주교 : 기념대성당 및 부속시설, 교육관 등 부대시설 건립

- 목포시 : 사회복지시설, 주차장·광장, 도로개설, 전망데크

다) 총사업비 : 732억원(천주교500, 목포시 232)

라) 사업기간 : 2010 ~ 2013

2)추진실적

가) '09. 11 : 가톨릭성지조성사업 협약체결(목포시-광주대교구)

나) '10. 3 : 「성미카엘 기념대성당」건립 기공식

다) '10. 5 : 도시관리계획(도로개설, 주차장 광장 신설)고시 확정

라) '10. 6 ~ '11. 3 : 제1종 지구단위구역 지정추진

3)추진계획

가) '11. 4 : 부대시설 설계변경 및 건축 인·허가 추진

나) '11. 5 : 기념대성당 등 건축공사 추진(광주대교구)

4)기대효과

가) 2002년 구가톨릭병원 철거로 발생한 지역발전 저해요인 해소

나) 가톨릭성지순례 메카로 관광객 유치를 통한 지역경제 활성화 기여

파. 대성지구 공동주택 개발사업

정주 기반시설이 극히 열악하고 노후·불량주택이 과도하게 밀집된 지역으로 전면 개량방식을 통한 신주거단지로 조성

1)사업개요

가) 사업위치 : 대성동 127번지 일원(속칭 피난민촌)

나) 사업규모 : A=70,239m²(공동주택 1,191세대)

다) 총사업비 : 1,653억원(민자-내공사)

라) 사업기간 : 2006 ~ 2013필지

2)추진실적

- 가) '06. 2 : 대성지구 협약 체결(목포시+H+H공사)
- 나) '06. 09 : 지구지정 공람 공고
- 다) '07. 06 ~ '08 : 정비계획수립 및 정비구역 지정 결정고시, 사업시행인가고시
- 라) '09. 01 ~ '09. 05 : 토지 및 이주비 등 보상
- 마) '10. 1 : 재결신청
- 바) '10. 6 : 공탁(89건, 광주지방법원 목포지원)
- 사) '10. 7 ~ '10. 11 : 석면 및 지장물조사, 문화재지표조사

3)추진계획

- 가) '11. 4 : 지장물 철거공사 발주
- 나) '11. 5 : 지장물 철거공사
- 다) '12. 1 ~ '13. 12 : 공동주택공사 착공 및 준공

4)기대효과

- 열악한 정주기반 시설 정비 및 주거환경 개선으로 인구유입 효과

하. 서산·온금 지구 재개발사업

노후 및 불량 주택이 밀집된 서산·온금지구를 유달산의 풍광과 다도해의 전망이 어우러진 목포의 대표 친환경 주거공간으로 조성

1)사업개요

- 가) 사업위치 : 서산·온금동 일원
- 나) 사업규모 : A=388,463m²
- 다) 총사업비 : 3,800억원(민자)

라) 사업기간 : 2008 ~ 2018

2)추진실적

- 가) '08. 03 : MOU체결(서산·온금 컨소시엄)
- 나) '09. 11 : 재정비 촉진지구 지정 고시
- 다) '09. 12 : 총괄계획가(MP) 위촉
- 라) '11. 3 : 재정비 촉진계획 수립 중간보고 개최
- 마) '10. 6 : 재정비 촉진계획 수립 2차 중간보고 개최
- 바) '0. 8 : 주민 설명회 개최(유달동자치센터)의견 수렴
- 사) '10. 11 : 시의회 설명(도시건설 위원회)
- 아) '11. 3월 현재 : 재정비 촉진계획(안) 수립 중

3)추진계획

- 가) '11. 4 : 주민공람 공고, 시의회 의견 청취
- 나) '11. 5 : 공청회 개최, 재정비 촉진계획 결정 고시신청(市→道)
- 다) '11. 6 : 재정비 촉진계획 승인, 고시
- 라) '12. 1 : 서산, 온금지구 재정비 촉진사업 착수

거. 옥암지구 택지개발사업

도시 성장에 따른 택지의 안정적 공급과 쾌적한 주거환경 제공 및 남 악신도시 마스터플랜에 의한 단계 및 연차별 개발

1)사업개요

- 가) 사업위치 : 하당 신도심 옥암지구
- 나) 사업규모 : A=2,608천m²(1단계 2,063천m², 2단계 545천m²)

다) 총사업비 : 3,947억원

라) 사업기간 : 2002 ~ 2011

2)추진실적

가) '98. 12. 30 : 남악신도시 택지개발사업 예정지구 지정(건교부 442호)

나) '03. 6. 27 : 옥암지구 1단계 토목공사 착공(4개 공구)

다) '06. 3. 31 : 옥암광로 준공

라) '07. 1. 8 : 옥암지구 2단계(3공구) 토목공사 착공

마) '07. 5. 26 : 옥암지구 1단계 토목공사 준공(1, 2-1공구)

바) '07. 7. 24 : 옥암지구 조경공사 준공(1개 공구)

사) '08. 3. 14 : 옥암지구 1단계(2-2공구) 토목공사 준공

아) '08. 6. : 옥암지구 1단계 사업 준공

자) '10. 6. : 옥암지구 2단계(3공구) 토목공사 준공

차) '10. 11. : 옥암지구 수변공원 조성공사, 전기공사 준공

3)추진계획

가) '12. 12. : 옥암지구 2단계 사업 준공

4)기대효과

- 택지개발사업 추진으로 지역경제 활성화 및 자체재원 확보

너. 임성지구 택지개발사업

임성지구의 무분별한 난개발 방지 및 효율적인 토지이용을 위해 남악신도시 마스터플랜에 의한 단계 및 연차별 개발

1)사업개요

가) 사업위치 : 석현동 및 무안군 삼향면 임성리 일원

나) 사업규모 : A=1,887천m²(전체 3,623천m²)

다) 총사업비 : 4,257억원

라) 사업기간 : 2007 ~ 2015

2)추진실적

가) '00. 3. : 남악신도시 마스터플랜 확정(전라남도)

나) '07. 8. : 타당성조사 용역 협약 체결(목포시, 전남개발공사)

다) '07. 12. 18 : 타당성조사 용역 착수(목포시, 전남개발공사)

라) '08. 5. ~ 8. : 구역계획 확정 및 토지이용계획(안) 작성

마) '08. 9. : 임성지구 용역과제 사전심의

바) '08. 11. 20 : 개발행위허가 제한구역 지정고시

사) '08. 1. 7 : 임성지구 타당성조사 분석 용역 준공

아) '09. 7. 6 : 임성지구개발 자체 투자사업심의 완료(전남개발공사)

자) '09. 12. : 관계기관 회의 및 시행협약(안) 관련 협조요청

3)추진계획

가) '12. 3. : 사업추진(용역) 협약 체결(목포시⇔전남개발공사)

나) '12. 4. ~ '13. 3. : 예정지구 지정 및 개발계획 수립용역 추진

다) '13. 4. ~ '14. 12. : 실시계획수립 및 실시설계 용역 추진, 토지보상

라) '15. 1. ~ : 사업 추진

4)기대효과

- 임성지역의 체계적인 개발로 남악신도시 조성에 따른 배후부지 조성

더. 옥암지구 수변공원(저류지) 조성

홍수 시 저류지 기능을 겸한 수변 생태공원을 조성하여 재해로 인한 침수 피해

를 예방하고 시민들의 휴식공간과 자연 학습장으로 활용

1)사업개요

가) 사업위치 : 옥암지구 대학부지 옆(근린6공원)

나) 사업규모 : A=134천m²

- 시설물 : 정자 외 13종 130개소

(목교 6, 자연관찰대 2, 파고라 1, 목재 스탠드, 등의자 등)

- 포장공 : 점토 블록 포장 1,039m², 산책고(목재) 포장 1,260m

- 식재공 : 교목(상록-소나무 등 12종 1,018주), 관목(광나무 등 22종 359,129주)

다) 총사업비 : 3,720백만원

라) 사업기간 : 2009 ~ 2010

2)추진실적

가) '09. 2 : 공사 착공

나) '09. 9 : 식재지반 조성 완료

다) '09. 12 : 목재 교량 및 산책로 조성, 수목 식재

라) '10. 2 : 목재데크, 산책로 등 시설물 설치

마) '10. 3 : 수목 식재

바) '10. 8 : 황토 및 점토 블록 포장

사) '10. 11 : 공사 준공

3)기대효과

- 친환경적 도시환경 이미지 제고 및 쾌적한 미래 도시공간 창출

러. 세라믹 일반산업단지 조성사업

고부가가치 첨단 세라믹 산업 활성화를 위한 생산시설 거점 확보

1)사업개요

가) 사업위치 : 연산동 618-64번지 일원(삼진산단 입구)

나) 사업규모 : A=116,455m²

다) 총사업비 : 215억원

라) 사업기간 : 2008 ~ 2013

2)추진실적

가) '08. 3 : 세라믹 배후단지 조성 타당성 검토 및 기본구상 용역

나) '09. 6 : 지구 지정 및 개발계획 승인(목포시고시 제2009-45호)

다) '09. 8 ~ '11. 2 : 실시설계 용역 착수

라) '10. 11 : 지구지정 및 개발계획 변경 승인

마) '10. 11 : 편입지장물 1차보상(생산지원동)

바) '11. 03 : 지방채 발행 시의회 승인

사) '11. 04 : 전라남도 투·융자 재심사 신청

3)추진계획

가) '11. 7 : 전라남도 투·융자 재심사 및 지역개발기금 승인

나) '11. 6 ~ 12 : 편입지장물 보상 협의

다) '12. 1 : 공사 착공

라) '13. 12 : 공사 준공 및 분양 예정

4)기대효과

- 우수기업 유치 및 고용창출 효과 극대화로 서남권 경제 활성화

제6장

상하수도 행정



6

제1절 상수도 일반행정

제2절 하수행정

제3절 남해환경관리과 운영

제4절 북항환경관리과 운영

제6장

상수도 행정

제1절

상수도 일반행정

1. 연 혁

가)1911. 5. ~ 1981. 12	제1수원지 개발급수 (600m ³ /일) (폐쇄)
나)1912. 2. ~ 1982. 6	제2, 3, 4수원지 (1,700m ³ /일) (폐쇄)
다)1937. 5. ~	제5수원지 (10,000m ³ /일 - 보조수원)
라)1964. 11. ~ 1984. 11	나주계통 상수도 (20,000m ³ /일) (폐쇄)
마)1981. 10. ~	대동수원지 (35,000m ³ /일)
바)1987. 7. ~	영산호계통상수도 (120,000m ³ /일)
사)1996. 1. ~	주암댐용수공급 (최대 90,000m ³ /일)
아)1996. 8. ~	주암댐용수공급 (최대 120,000m ³ /일)
자)2006. 9. 13.	석현정수장 가동중지
차) 2006. 9. 27. ~	장흥댐 용수공급 (최대 28,000m ³ /일)

2. 상수도 기구 변천

가) 1966. 7. 1.	: 수도과, 상수도 나주사무소
나) 1975. 9. 1.	: 수도과, 시설과, 상수도 나주사무소
다) 1987. 1. 1.	: 건설국(수도과, 시설과), 상수도사업소(몽탄)

- 라) 1998. 1. 1. : 건설국(수도과, 업무과), 상수도사업소(몽탄)
- 마) 1998. 9. 29. : 도시건설국(수도과), 상수도사업소(몽탄)
- 바) 1999. 8. 18. : 상수도사업소(수도행정과, 수도시설과)
- 사) 2004. 10. 2. : 상하수도사업소 - 상하수도 조직 통합
(업무과, 수도과, 하수과, 북향환경관리소, 수질환경관리소)
- 아) 2006. 8. 7. : 상하수도사업소
(상하수도행정과, 수도과, 하수과, 북향환경관리소, 남해환경관리소)
- 자) 2008. 1. 1 : 상하수도사업소 → 상하수도사업단

3. 2011 사업연도 경영목표

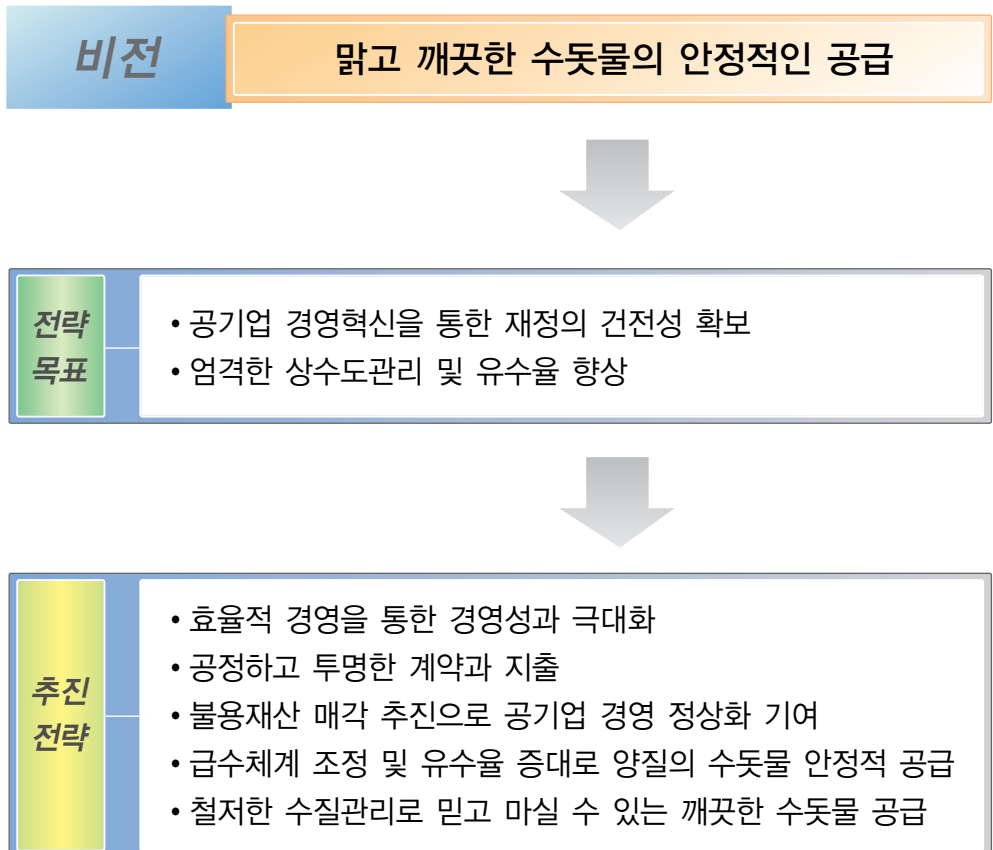

가. 기본현황

총인구 (명)	급수인구 (명)	보급율 (%)	시설용량	연 간 급수량	유수율 (%)	1인1일 급수량	급수전수
245,651	244,589	99.6	156,600	35,378천톤	69.5	396.3톤	30,367

나. 조직 · 인력현황

1) 총괄 기구표(5과, 19담당)

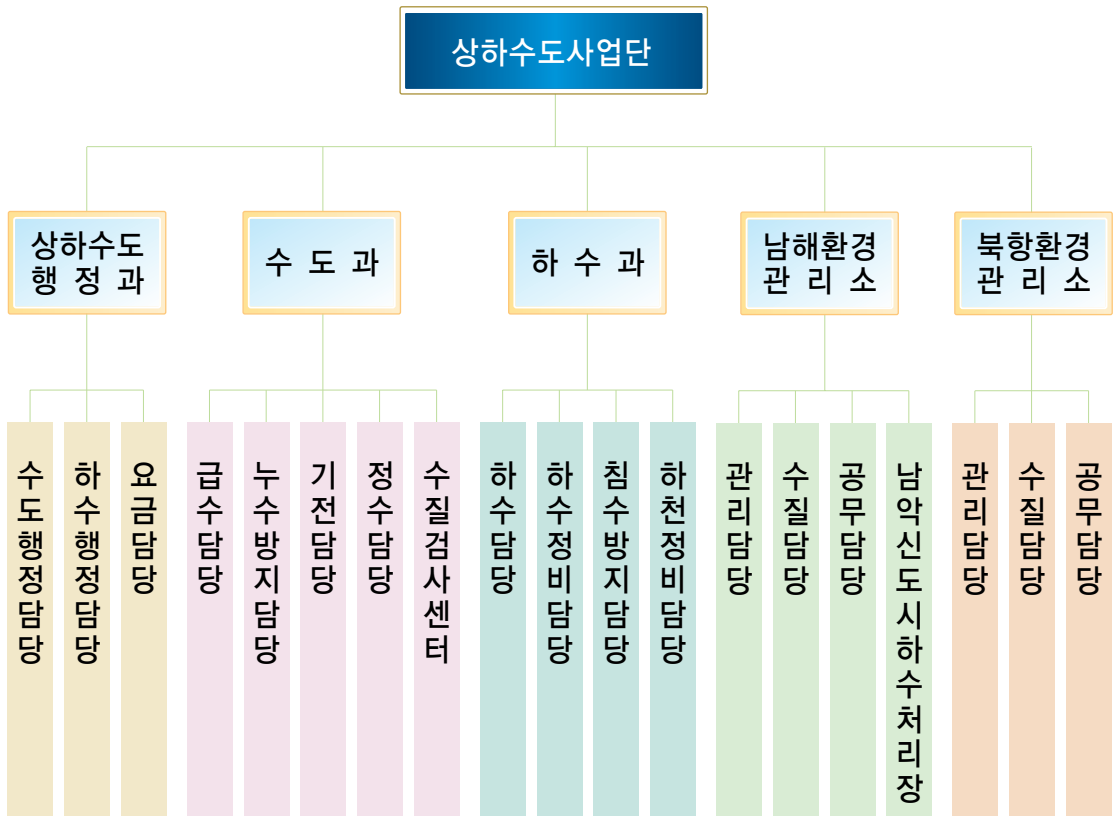

2) 부서별 인력현황 (2010. 12. 31 기준)

구 분	계	상하수도 행정과	수 도 과	하 수 과	북항환경 관리소	남해환경 관리소
정 원	121	20	42	21	15	23
현 원	120	19	42	21	15	23
과△부족	△1	△1	-	-	-	-

※ 상하수도행정과 인원 중 4명은 하수도사업회계 소속임

4. 예 산

가. 2010년도 세입·세출 결산

(단위 : 천원)

세 입 예 산		세 출 예 산		자 금 결 산	
계	29,514,240	계	20,770,000	전기이월액	8,121,863
수익적 수입	20,030,177	수익적 지출	17,449,282	수입	20,957,002
자본적 수입	935,452	자본적 지출	3,144,718	지출	20,770,000
이월재원	8,548,611	이월예산지출	176,000	차기이월액	8,308,865

나. 2011년도 세입·세출 예산

○ 예산규모 : 22,000,000천원

(단위 : 천원)

세 입			세 출		
계	22,000,000		계	23,963,116	
영업수익	급수수익	17,946,606	영업비용	원수 및 취수비	6,048,090
	급수공사수익	463,000		정수비	4,380,000
	기타영업수익	514,938		배급수비	2,073,526

세 입			세 출		
영업외수익	수입이자	97,659	영업비용	일반관리비	4,510,702
	타회계전입금수익	94,567		징수및수용가관리비	385,629
	기타영업외수익	22,893		급수공사비	328,000
		감가상각비(비현금)		1,963,116	
특별이익	전기손익 수정이익	0	특별손실	전기손익수정손실	696
고정자산 매각수입	토지	315,000	가동설비 자산	토지	0
	기계장치	0		구축물	2,963,720
자본잉여금 수입	시설분담금	1,415,391		차량운반구	88,123
	타회계건설보조금	0		공기구비품	41,350
	공사부담금	30,000	이월예산 지출	건설개량 및 사고이월	
전년도이월금	현금이월금	1,100,000	예비비	예비비	1,180,164

5. 현 황

급 수 현 황

(2010. 12. 31 현재)

총인구 (천명)	급수인구 (천명)	보급율	시설용량	연 간 급수량	유수율	1인1일 급수량	급수전수
245	243	99.1%	155,000m ³	37,298천톤	70.03%	420L	29,657

상수원 및 정수장, 배수지, 가압장 현황

시 설 명	지방상수도		광역상수도					
	대동제 계통		주암댐 계통(원수)			전남남부권계통(정수)		
<ul style="list-style-type: none"> 취수 및 도수시설 - 주취수원(총저수량) - 보조수원 - 도수가압장 	<ul style="list-style-type: none"> · 대동제(9,100천톤) · 달산제(990천톤) - 엄다→삼향가압장 		<ul style="list-style-type: none"> · 주암댐(457,000천톤) 			<ul style="list-style-type: none"> · 장흥댐(191,000천톤) 		
<ul style="list-style-type: none"> 정 수 장 (2개소) - 시설용량 - 정수방식 - 준공년도 	<ul style="list-style-type: none"> · 석현정수장(’06.9.가동중지) · Q=35,000m³/일 · 급속여과 · 1981. 10. 준공 2010. 1. 21. 폐쇄요청 		<ul style="list-style-type: none"> · 몽탄정수장(목포시) · Q=120,000m³/일 · 급속여과 · 1987. 7. 준공 			<ul style="list-style-type: none"> · 덕정정수장(수자원공사) · Q=200,000m³/일(1단계) · 급속여과 · 2005. 12 준공 		
<ul style="list-style-type: none"> 배수지(8개소) - 시설용량(m³) - H.W.L - L.W.L 	주암댐 계통						장흥댐 계통	
	용 궁	연 산	달 성	온 금	서 산	양 을	옥 암	대 양
	38,000	500	650	300	500	50	15,000	3,500
	69.9	43.39	82.45	85.91	68	78.5	55	55
65.9	39.89	79.65	82.91	65	75	50	50	
<ul style="list-style-type: none"> 배수지 가압장 - 시설개요 - 가압(급수) 구역 - 급수전수 - 수혜인구 	-	연산	북교	유달		용해	-	-
- 시설개요		20HP 2대	100HP 2대	60HP×2대 40HP×2대		20HP 2대		
- 가압(급수) 구역		· 대성 · 산정2	· 북교 · 죽교 · 달성	· 죽교 · 죽후 · 유달와	· 서산, · 온금외	· 용해동 · 일원	· 하당지역 · 옥암택지 · 개발지구	· 대양동일원 · 용해택지 · 개발지구등
- 급수전수		370	1,300	1,010	460	80		
- 수혜인구		1,480	5,200	4,040	1,840	320		

상수원 현황

(단위 : 천^m³)

취수원	저수능력	유효저수량	현저수량	저수율(%)	비 고
계	658,092	600,091	217,471	63.8	
주암댐	457,000	420,000	123,700	29.4	- 원수
장흥댐	191,000	171,000	85,900	50.2	- 정수
대동제	9,100	8,134	7,051	86.2	- 공급중단
달산제	992	957	856	89.4	- 삼향천 하천 유지수로 공급

※ 달산제 가동 중지 : 2006.9.13 (장흥댐 통수로 석현정수장 폐쇄)

상수도관로 현황

2010년 현재

구 분	총시설 연 장	수 도 관 재 질 별							
		강관	주철관	스테인 리스관	동관	합 성 수지관	HI-3P	아연도 강 판	기타
도수관	43.9	13.6	1.8						28.5
송수관	26.5		26.5						
배수관	298.5		198.3				42.0		58.2
급수관	737.5		2.9	86.2		304.0	110.8	2.9	230.7
계	1,106.4	13.6	229.5	86.2		304.0	152.8	2.9	317.4

정수장 현황

구분	정수장명	몽탄정수장	석현정수장
위 치		무안군 몽탄면 몽강리 산54	목포시 석현동 948번지
부 지 면 적		A = 122,800m ² (37,147평)	A = 16,732m ² (5,061평)
설 치 년 도		1987년 7월	1981년 10월
			2010. 3. 26. 폐쇄 환경부→전라남도청→목포시
시 설 규 모	착 수 정	216m ² (B6.0m×L12.0m×H3.0m×1지)	57m ² (B2.5m×L7.6m×H3.0m×1지)
	훈 화 지	108m ² (B3.0m×L3.0m×H3.0m×4지)	54m ² (B3.0m×L3.0m×H3.0m×2지)
	응 집 지	2,315m ² (B10.5m×L10.5m×H3.5m×6지)	672m ² (B12.0m×L8.0m×H3.5m×2지)
	침 전 지	18,720m ² (B12.0m×L65.0m×H4.0m×6지)	4,032m ² (B12.0m×L48.0m×H3.5m×2지)
	여 과 지	84.24m ² (B8.7m×L11.7m×12지)	42m ² (B6.0m×L7.0m×5지)
	정 수 지	4,740m ² (B22.2m×L26.7m×H4.0m×2지)	1,770m ² (B15.9m×L37.2m×H3.0m×1지)
	회 수 조	1,280m ² (B8.0m×L25.0m×H3.2m×2지)	466m ² (B7.0m×L18.0m×H4.0m×1지)
	약품투입실	응집제 탱크 50m ² ×3기	응집제 탱크 10m ² ×2기
	염소투입실	저장능력 25톤	저장능력3톤
	관리사무실	355m ²	15.8m ²
	실 험 실	155m ²	24.2m ²
	자연건조상	5,058m ² (B10.4m×L30.4m×16지)	
	기계탈수시설	1동	1동

배수지 현황

배수지명	위 치	용 량 (m ³)	체류시간 (hr)	배수지 규격	비고
용궁	용해동, 양을산 45,016m ² (13,617평)	38,000	6.34	5천m ³ ×6지, 3천m ³ ×1지 2천m ³ ×2지, 1천m ³ ×1지	주암
이로	이로, 삼학, 용당2, 동명, 연동	13,000	19.4	6,500m ³ ×2지	신설
연산	대성동 8,723m ² (2,638평)	500	6.9	500m ³ ×1지	주암
달성	북교동, 유달산 953m ² (288평)	650	4.6	400m ³ ×1지, 250m ³ ×1지	"
온금	충무동, 유달산 861m ² (260평)	300	4.8	200m ³ ×1지, 100m ³ ×1지	"
서산	유달동, 보리마당뒤 1,337m ² (404평)	500	4.6	250m ³ ×2지	"
양을산	용해동, 양을산	50	5.7	50m ³ ×1지 ※가압장 50m ³ ×1지	"
삼향	삼향동	1,500	12.8	750m ³ ×2지	"
옥암	하당, 신흥, 옥암, 부흥 13,025m ² (3,940평)	1,500 (20,000)	15	5천m ³ ×3지 5천m ³ ×1지(계획)	장흥
대양	용해동, 용해택지개발지구 4,782m ² (1,446평)	3,500 (7,000)	12.8	1,750m ³ ×2지 1,750m ³ ×2지(계획)	"
신항	신항 (항만, 배후단지, 배후부지)	4,560	9.6	2,280m ³ ×2지	"
고하	고하도(유원지 등)	1,100	11.5	550m ³ ×2지	"

가압장 현황

시설명	위치	급·배수구역	공급배수지	모터펌프
유달양수장	유달동 69.5m ² (21평)	만호, 대반동	온금배수지 서산배수지	60마력×2대 40마력×2대
북교양수장	북교동 19.2m ² (5.8평)	죽교, 북교동	달성배수지	100마력×2대
연산양수장	대성동	대성동	연산배수지	20마력×2대
용해양수장	용해동	용해동	용해배수지	20마력×2대
군부대양수장	왕산삼거리	'09.7.27.폐쇄		

목포시 용수공급 계통도

- 광역상수도 [주암댐계통 : 원수, 장흥댐계통 : 정수]

목포시 용수공급 계통도(현재)

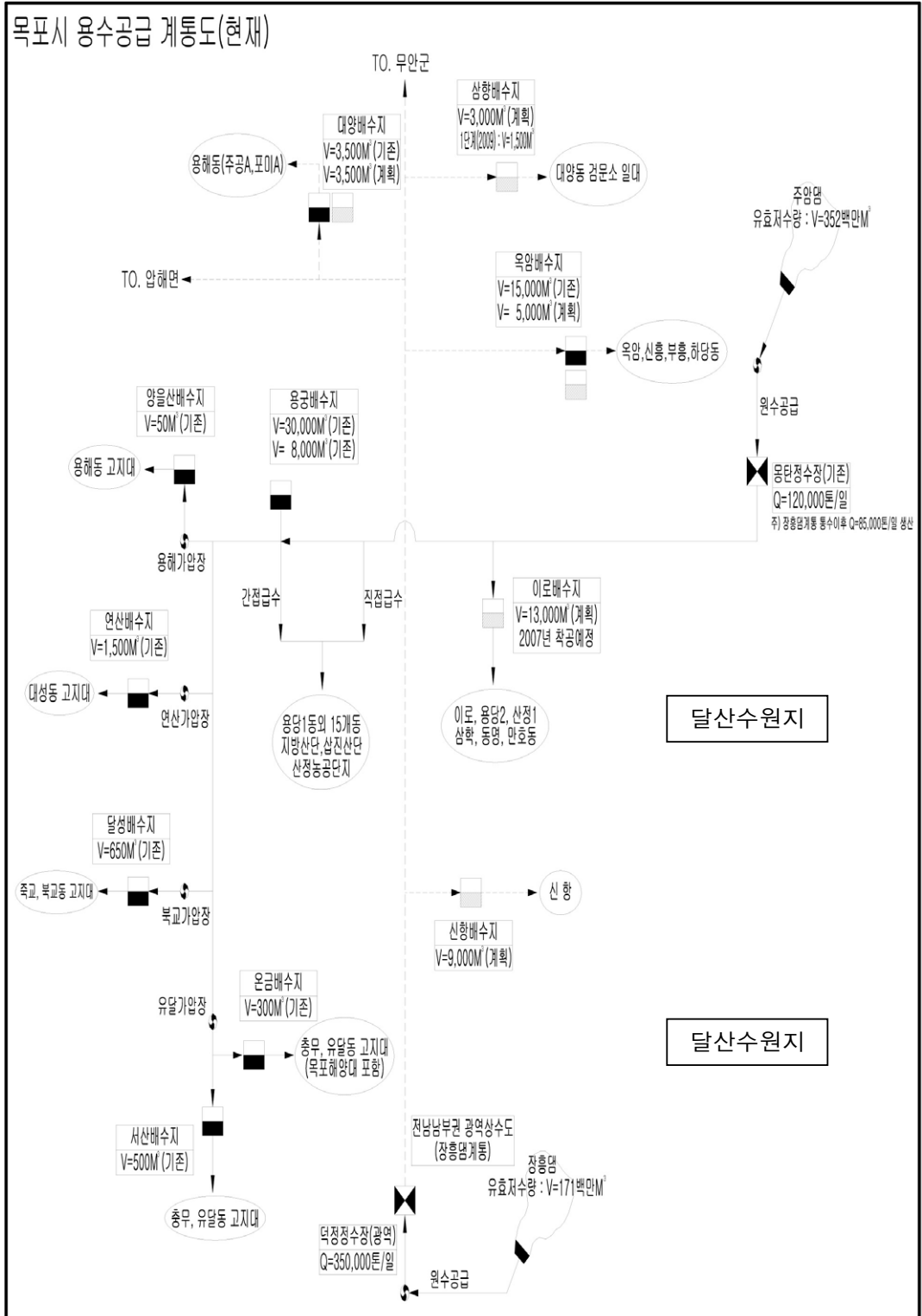

○ 지방상수도(석현정수장 계통) : '06. 9 가동중지

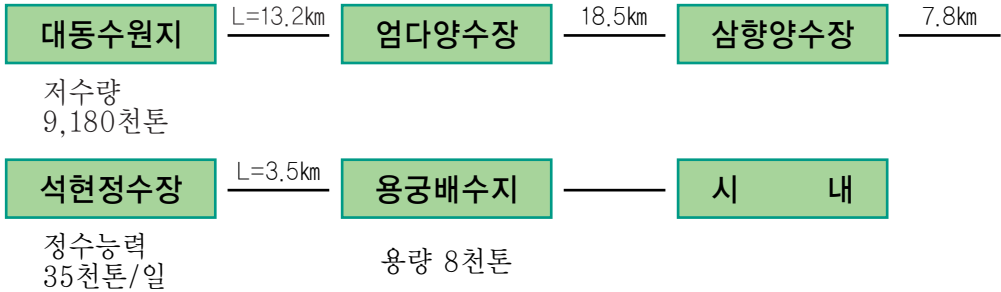

목포시 급수 계통도

○ 주암호 계통

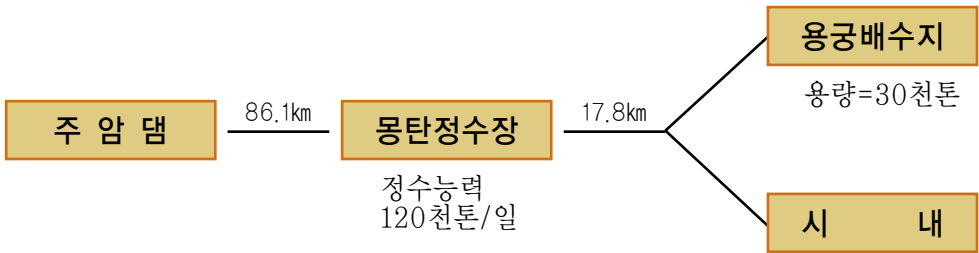

○ 장흥댐 계통

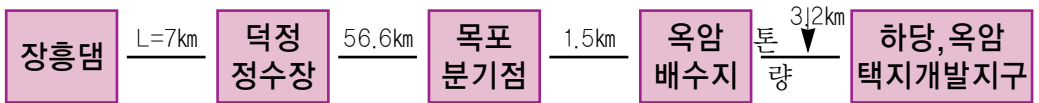

○ 석현정수장 계통 : '06. 6. 가동중지

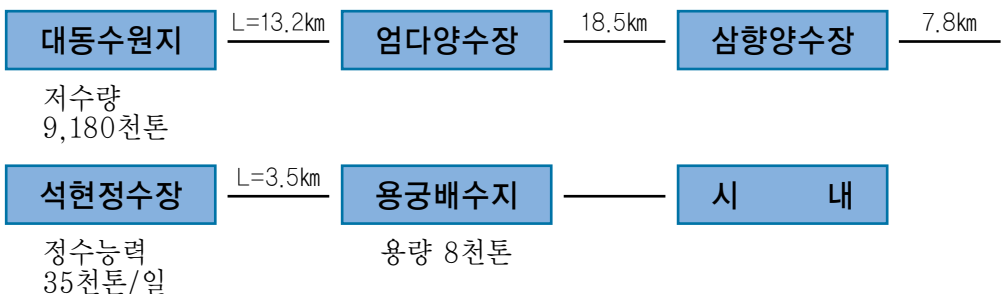

대동댐 [상수원보호구역 : 2.109km²]

관리청	함 평 군	수도사업자	목 포 시 장	
지정·변경일	1989.7.13.	면적(km ²)	24.5	
위 치	함평군 대동면 서호·연암리9179천톤			
수 원	호소수	취수능력(톤/일)	35,000	
수 질	Ⅲ급수	총 저수량(천m ³)	9,179	
상수도보급 현 황	수도구분	7.2km	지방상수도	
	취수장 명칭		대 동	
	취수장 위치	함평군 대동면 용성리 58-7		
	정수장 명칭	석현정수장 (폐 지)	급수량(톤/일)	
	급수지역	2010년 폐지인가 완료예정		
	급수인구		정수능력(톤/일)	

달 산 수 원 지

관리청	무 안 군	수도사업자	목 포 시 장	
지정·변경일	미 지 정	면적(km ²)	2.81	
위 치	전라남도 무안군 몽탄면 달산리			
수 원	호소수	취수능력(톤/일)	10,000	
수 질	Ⅲ급수	총 저수량(천m ³)	992	
상수도보급 현 황	수도구분	지방상수도		
	취수장 명칭	달 산		
	취수장 위치	전라남도 무안군 몽탄면 달산리		
	정수장 명칭	석현정수장 (폐 지)	급수량(톤/일)	5,000
	급수지역	목포시 삼향천		
	급수인구	-	정수능력(톤/일)	-

6. 2011 주요 업무 추진 계획

가. 대양배수지 증설공사 추진

- 1) 기존 대양배수지는 전남 남부권 광역상수도를 공급받아 용해 1지구를 포함한 국제축구센터, 삼향동, 용해동 등 일원에 용수 공급 중에 있으나
- 2) 최근 대양일반산업단지 용해2지구 택지조성사업 등 주요 개발사업이 진행 중에 있어, 신규 물 수요에 능동적 대처 및 안정적인 용수 공급을 위해 배수지 증설 필요

나. 시내배수지 내부 방수·방식공사

- 1) 고지대 등 시내 급수를 위한 배수지가 장기간 사용으로 노후화되어 내부 방수·방식 등 시설 개선을 통한 맑은 물 공급

다. 노후배수관 교체공사 추진

- 노후배수관(16년 이상 경과분)을 교체하여 원활한 급수체계를 구축하고, 상수도 누수원인을 제거하여 유수율 향상 및 맑은 물 공급

라. 시내 양·배수지 CCTV 설치공사

- 무인으로 운영중인 양수장에 대해 만약에 발생될 수 있는 긴급상황 대처를 통한 안정적인 시설물 관리운영

마. 유수율 제고를 위한 누수탐사 용역

- 상수도 급수체계의 효율적인 관리와 유수율 제고를 위하여 블록별 급·배수관 정밀탐사 및 누수요인 분석 등을 위한 누수탐사용역 실시

바. 맑은물 공급을 위한 수질관리

- 1) 맑은 수돗물 공급을 위해 정수장에서 수도꼭지까지 수질관리
- 2) 수돗물 신뢰성 향상을 위해 검사결과 공표 및 홍보

사. 주말농장 및 피크닉공원 시설운영

- 상수원으로서의 기능을 다한 유휴지를 재활용하여 친환경 농사체험 장소와 삼림욕을 비롯한 웰빙 체육시설의 공간 제공

아. 수돗물 수질검사 전면 무료 시행

- 관내 법정 대상 수도시설과 개인 급수설비에 대한 수질검사를 전면 무료 실시하여 수도행정에 대한 신뢰도 향상

자. 먹는 물 수질검사기관 운영

- 우리시민 및 전남 서남권 주민이 이용하는 먹는 물 수질 안정성 확보를 위해 먹는 물 수질검사기관 운영

제2절

하수행정

1. 하수도 유지관리

가. 하수도 시설현황

수질환경 보전 및 하수도 계획연장 995km에 대한 72.4%인 720km를 시설 완료 하였다.

나. 하수도 및 부대시설 현황

(단위 :km)

계획연장 (A)	시설연장 (B)	하수도 유형별					맨홀	보급률 (B/A)
		계	암거	관거	개거	U형측구		
995	720	720.1	120.8	519.6	3.0	76.7	16,608	72.4%

다. 하수관거정비 임대형 민자사업

2005년도 하수관거 BTL사업은 총 사업비는 503억원을 투자하여 하수 관거 정비 63km, 배수설비 3,204개소, 배수펌프장 1동을 설치완료하였고, 진행 중인 2006년도 하수관거 BTL사업과 2009년도 하수관거 BTL사업의 내용은 다음과 같다.

□ 공사현황

구 분	2005년도 BTL	2006년도 BTL	2009년도 BTL
공사명	2005년도 하수관거정비 BTL사업	2006년도 하수관거정비 BTL사업	2009년도 하수관거정비 BTL사업
공사위치	용당2,연동,산정,동명,삼학,목원동 일원	용당1,2·연동·산정,용해,상동	북향, 연산, 원산, 산정동 일원
공사개요	관거정비 L=63.3km 배수펌프장1식 배수설비 3,204개소	관거정비 L=50.34km 우수처리시설1개소	관거정비 L=19.5km 배수설비 1,072개소
공사기간	2006.6~2010.4.11	2008. 8. ~2012. 1.	2011. 3. ~2013. 10
총사업비	503억원	661억원	324억원

구 분	2005년도 BTL	2006년도 BTL	2009년도 BTL
감독기관	한국환경공단	한국환경공단	한국환경공단
시 행 사	맑은목포환경(주)	맑은목포환경(주)	청정목포환경(주)
시공회사	금호산업(주) 외 5개사	금호산업(주) 외 8개사	금호산업(주) 외 5개사
진도(%)	100%	59%	

라. 2010년 하수도개보수사업 추진실적

2010년도 하수도 개·보수 추진사업은 유달동 건승약국 옆 개수공사 등 33개 소로 393백만원이며 그 내용은 다음과 같다.

□ 공사현황

연번	사 업 명	사 업 개 요	사업비 (천원)	사업기간	비고
1	유달동 건승약국옆 외 1개소 하수도 개수공사	하수관 설치 : 133m	22,592	'10.2.25~'10.3.26	
2	하당동 목포해물탕옆 외 2개소 하수도 개수공사	하수관 설치 : 237m	21,913	'10.3.5~'10.3.15	
3	산정동 열린교회주변 외 2개소 배수로 정비공사	하수관 설치 : 108m 배수로 정비 : 307m	19,885	'10.3.31~'10.4.28	
4	연산동 정일자동차공업사앞 하수도 개수공사	하수관 설치 : 78m	25,233	'10.4.22~'10.5.21	
5	한국은행앞 도로 우수관 설치공사	하수관 설치 : 183m	19,021	'10.5.20~'10.6.18	
6	용당동 홈플러스뒤 외 1개소 하수도 개수공사	하수관 설치 : 102m	19,687	'10.6.17~'10.7.13	
7	죽교동 현대슈퍼뒤 외 2개소 하수도 개수공사	하수관 설치 : 110m	15,839	'10.7.8~'10.8.4	

연번	사 업 명	사 업 개 요	사업비 (천원)	사업기간	비고
8	신흥동 증가대박집외 3개소 노후하수도포장 덧씌우기공사	도로 포장 : 465m	53,498	'10.7.12~ '10.8.3	
9	석현동 푸른주유소앞 외 1개소 하수도 개수공사	하수관 설치 : 93m	20,160	'10.7.27~ '10.8.10	
10	북교동성당 주변 하수도 개수공사	하수관 설치 : 120m	29,902	'10.8.10~ '10.9.8	
11	용해동 용해3단지 하수도 개수공사	하수관 설치 : 52m	13,156	'10.7.27~ '10.8.23	
12	이로동 미래빌라주변 외 1개소 하수도 개수공사	하수관 설치 : 105m	23,553	'10.9.1~ '10.9.16	
13	상동 금장아파트주변 하수도 개수공사	하수관 설치 : 78m 배수로 정비 : 164m ³	28,614	'10.9.20~ '10.10.3	
14	용해동 한성주택내 하수도 개수공사	하수관 설치 : 337m	17,631	'10.9.16~ '10.10.15	
15	죽교동 콘티넨탈호텔뒤 외 1개소 하수도 개수공사	하수관 설치 : 105m	15,460	'10.10.28~ '10.11.9	
16	석현동 행남주택주변 외 1개소 하수도 정비공사	하수관 설치 : 69m	16,704	'10.11.11~ '10.12.1	
17	석현동 우진아트빌 하수도 개수공사	하수관 설치 : 46m	20,501	'10.11.23~ '10.12.17	
18	죽교동 미래빌리지주변 하수도 개수공사	하수관 설치 : 46m	10,590	'10.12.17~ '10.12.29	
	계		393,939		

2. 하수도 기본계획

가. 2011년 하수관거정비사업 추진계획

- 1) 하당1처리분구 하수관거 정비공사
 - 사업량 : 오·우수관 신설 2.2km, 배수설비 정비 1,525가구
- 2) '06, '09, 하수관거정비 임대형민자사업(BTL)
 - 사업량 : 하수관거정비 69.84km('06:50.34km, '09:19.5km), 우수처리시설 1개소, 배수설비 1,072개소
- 3) 상동 초기우수처리시설 설치
 - 사업량 : $V = 10,000\text{m}^3$

나. 2011년 공공하수처리시설사업 추진계획

- 하수슬러지 처리시설 설치 사업 : 처리용량 80톤/일

다. 2011년 하수도개보수사업 추진계획

- 1) 하수도 소규모개수공사
 - 사업량 : 17개소, 사업비 : 102백만원
- 2) 하수도 응급복구사업
 - 사업량 : 62개소, 사업비 : 149백만원
- 3) 대하수도 준설공사
 - 사업량 : 36개소(총연장 40.585km), 사업비 : 150백만원

라. 향후 발전 방향

- 1) 목포시의 침수피해 방지 및 해양수질 보존을 위해 대폭적인 하수관거 정비가 필요하나 소요재원 부족으로 사업이 지체되고 있어
- 2) 하수관거정비 임대형민자사업(BTL)으로 2012년까지 총 1,164억원 ('05년 503, '06년 661)을 집중 투자하여 시내일원에 대한 하수관

거를 정비하고 있으며,

- 3) 또한, 장래 인구증가 및 하수도 유역면적이 확대됨에 따라 하수 발생량이 증가되는 등 하수의 변화에 능동적으로 대처함으로써 해안 수질오염 방지 및 도시의 건전한 발전에 기여토록 할 계획이다.

3. 배수펌프장 관리

가. 목 적

집중호우와 해수역류에 대비하여 배수펌프장 유지관리에 철저를 기하고 상시 배수펌프 가동준비로 집중호우 시 시가지 및 주택가 저지대 침수 피해를 사전 예방하는데 있다.

나. 배수펌프장 현황

시 설 명	위 치	유수지 용 량 (m ³)	시 설 규 모			시설 년도
			전기설비 용 량	배수펌프 용 량	배수능력 (m ³ /분)	
남해배수 펌 프 장	용해동 960	83,000	3,500kW 22.9kV/3.3kV	500HP×6대 270HP×2대	2,034	'97
북항배수 펌 프 장	죽교동 620	6,829	4,000kW 22.9kV/3.3kV	670HP×2대 570HP×4대	1,632	'08
해안로배수 펌 프 장	해안동 4가6-10	8,000	750kW 22.9kV/3.3kV	240HP×3대	300	'95
하당배수 펌 프 장	옥암동 1060	685,000	4,700kW 22.9kV/3.3kV	535HP×8대	2,580	'10
내항배수 펌 프 장	동명동 1427	-	1,250kW 22.9kV/3.3kV	295HP×4대	800	'07

다. 2010년 추진성과 업무

1) 배수펌프장 가동상황

배수장명	가동횟수	가동시간	비 고
해안로배수펌프장	43회	51시간	
북항배수펌프장	71회	30시간35분	
남해배수펌프장	89회	81시간45분	
하당배수펌프장	212회	103시간 42분	
내항배수펌프장	2회	2분	

2) 배수펌프장 관리자 배치

가) 배수펌프장에 각 1명씩 배치, 상주 근무하여 상시 배수펌프가동 준비로 재해예방대책에 만전을 기함

나) 배수펌프장 점검·정비

- (1) 남해·북항·해안로, 하당 전기안전설비 안전점검 실시
- (2) 남해·해안로 배수펌프장 펌프수리
- (3) 해안로·북항배수펌프장 준설
- (4) 배수펌프장 도색 등 시설물 보수

3) 2005년 하수관거정비 임대형 민자사업(BTL) 준공

2010년 4월에 준공된 2005년 하수관거정비 BTL사업은 503억원을 투자하여 목원동, 동명동 일대의 노후 된 대하수도를 현대식 PC박스로 교체하고 동명동 내항에 배수 펌프장을 신설함으로써 원도심의 상습침수피해가 해소되었고, 용당2동, 목원동, 연동, 동명동, 삼학동 일원에 우·오수관으로 분리하여 하수관거 63km를 정비하고, 정화조 3,204가구를 폐쇄함으로써 생활오수가 남해하수처리장까지 직송되어 남해하수종말처리장의 유입수질 향상은 물론 입암천 및 연안해역의 수질 개선 향상

4) 하당배수펌프장 신설 공사 준공

가) 사업개요

- 위 치 : 목포시 옥암동 1060번지 일대
- 내 용 : 펌프장 1식(535HP×8대 Q=2,580m³/분)
- 사 업 비 : 18,454백만원
- 사업기간 : 2007. 3 ~ 2010. 3. 25.

나) 추진상황

- '07. 3. : 공사 착공
- '08. 12. : 여유용벽수로 설치 및 펌프장 기초공사 완료
- '09. 6. : 토목 지하구조물 완료
- '10. 1. : 건축구조물 완료
- '10. 3. 25 : 준공

다) 기대효과

- 재해위험요인 해소로 재해사전 예방

라. 2011 추진계획

1) 배수펌프장 유지관리

- 가) 배수펌프장 4개소에 대하여 월1회 이상 점검·정비 실시
- 나) 비상연락체계 상시유지 (배수펌프장, 상황실, 한전, 전기안전공사)
- 다) 배수장 근무자의 근무 철저 및 유사시 응급대처 방법 숙지
- 라) 기상변화에 대해 배수펌프 상시 가동준비 체제 완료
- 마) 악천우로 인한 정전시를 대비 신속한 대처
- 바) 이중전원 설비의 최대한 활용과 한전과 협의 긴급복구체계 구축

4. 침수방지 대책 사업

- 가. 2011년도 목포시에서 추진할 침수방지 시설물 정비사업은 총 7개소
2,030백만원으로 다음과 같다.

(단위:천원)

사 업 명	개 요	사업비
합 계		2,030,630
용당배수펌프장 신설공사	1동	2,000,000
배수펌프장 시설물 유지관리 응급복구	4개소	22,330
배수펌프장 전기설비 요청검사	2개소	8,300

나. 조위 상승으로 인한 해수 침수피해를 예방코자 연중비상근무 실시

다. 침수방지 시설물 점검·정비 실시

하천, 하수도, 배수펌프장 등 침수위험요인이 있는 시설물을 대상으로 매년 초 일제조사를 실시하여 우기전까지 개·보수, 준설 등 완료

5. 친자연형 하천 정비사업

가. 삼향천 생태하천 조성

- 1) 목포시 부흥동에서 석현뜰까지 2.3km에 이르는 삼향천에 대해서 총 사업비 134억원을 투입 2010년까지 친환경 하천으로 정비했으며,
- 2) 지천인 석현천, 임성천등 상류에서 유입되는 물은 오수정화 시설과 남악 하수처리장에서 정수된 물을 1일 15,000m³을 흘려보내고 그 밖의 지역에서 유입되는 생활하수에 대해서는 차집관로를 매설해서 하수종말처리장으로 보내 처리하고 있다.
- 3) 특히, 하천수가 고갈이 예상되는 갈수기에도 달산수원지 원수 4,000m³ 하수처리장 재이용수 7,500m³, 공업용수 등 충분한 하천수를 확보하여 사시사철 맑은 물이 흐르도록 하고 있다.

이밖에도 천변 곳곳에 산책로와 정자, 분수대, 체육시설을 설치하고, 징검다리 등을 만들어 시민들의 휴식공간으로 사용하고 있다.

나. 입암천 생태하천 조성

- 1) 연동(원동)에서 삼향동 입암교까지 1,275m에 이르는 입암천은 147 억원의 사업비를 들여 생태하천으로 조성하고 찾집관로를 설치해 모든 생활하수를 남해하수종말처리장으로 보내 정수하고 깨끗한 처리장의 방류수(하루 3만5천톤)를 다시 상류로 끌어올려 방류함으로써 사시사철 맑은 물이 흐르도록 하는 생태하천 조상사업을 완료하였으며,
- 2) 또한 천변 곳곳에 산책로를 확장 설치하고, 징검다리 등을 만들어 시민들의 휴식공간이 되도록 하고 있다.

제3절

남해환경관리과 운영

1. 일반 운영

가. 목 적

선진 첨단시설의 유지 관리로 시민의 생활하수와 각종 오수를 맑고 깨끗하게 정화하여 바다로 방류함으로써 바다 오염을 최소화하고, 무한한 식량의 보고인 풍요로운 어족자원 보호는 물론, 쾌적한 바다환경을 보호하여 관광 항구도시의 위상을 높이는 데 있다.

나. 일반현황

1) 시설현황

구 분	준공년도	위 치	부지면적 (연건평)	처리구역 (인구)	차집 관거	처리방법	처리용량
남해하수 처 리 장	1998. 6	용해동 971	77,918.8㎡ (8,916㎡)	12.6km ² (173천명)	14.7km	NPR공법 (고도처리)	100천톤/일
하당중계 펌 프 장	1998. 6	상동 1020	3,053.4㎡ (318㎡)	"	-	-	55천톤/일 (설계용량)
남악신도시 하수처리장	2007.12.	옥암동 산66-1	29,197㎡ (1,504㎡)	6.18km ² (61천명)	2.70km	A20공법 (고도처리)	12천톤/일

2) 기 구



3) 정·현원

구 분	총원	일 반 직							기능직
		소계	5급	6급	7급	연구사	8급	9급	
정 원	23	10	1	4	2	1	2		13
현 원	23	10	1	4	2	1	4		13

4) 주요시설 관리현황

○ 남해 하수처리장

시설명	규 격	수량	비 고
유 입 관	2.0×1.5m Ø800	1 1	
침 사 지	W2.2m×L15.0m×H1.0m W8,900×L26,000	3지 2동	수면적부하 1,646m³/m²/일 협잡물 및 침사제거
유입펌프장	30.2 m³/min 8.5m³/min×15mH	4대 1대	수중모터펌프 수중모터펌프
최초침전지	W7.0×L60.0×AH3.0m	10지	월류부하 212m³/m²/일
생물반응조	- 협기조 W7.0m×L9.9m×H5.0m - 무산소조 W7.0m×L24.9m×H5.0m - 호기조 W7.0m×L35.2m×H5.0m	10지	고도처리 개조(NPR공법)
최종 침전지	Ø39.0×AH3.2m	4조	월류부하 109.2m³/m·일
농축조	- 중력식 농축Ø18.0×AH3.0m×1조 - 농축슬러지저류조Ø18.0×AH3.0m×1조	2조	기존 농축조 개조활용 (고도처리공사)
소화조	- 발효조Ø21.5×H2.2m×1조 - 상징수반응조 Ø21.5×H5.5m×1조(무산소조) Ø21.5×H5.5m×2조(호기조)	4조	기존 소화조 개조활용 (고도처리공사)
탈 수 기	BELT PRESS 3.1mW×130kgSS/m·hr×2대	2대	
농축탈수기	80kgDS/hr×6대	6대	고도처리 신설

시설명	규격	수량	비고
여과시설	디스트필터여과 W2.7m×L4.9m×H2.4m×2지	2지	여과속도 : 300m ³ /m ² 일
소독시설	기포부상식 UV W2.2m×L6.5m×H1.8m	1	고도처리 신설
탈취기	200m ³ /분, 350m ³ /분	2대	수평형 활성탄 흡착탑
	130m ³ /분	2대	바이오세라믹 필터

○ 남악신도시 하수처리장

시설명	1단계 1차		1단계 2차	
	규격	수량	규격	수량
협잡물 종합처리기	121 m ³ /hr	2식	242 m ³ /hr	2식
유입펌프장	W3.7×L10.6×H3.36m 100mm×1.4m ³ /min	4대	W3.7×L10.6×H3.36m 150mm×2.8m ³ /min	4대
유량조정조	W8.5×L9.5×H4.2m		2지	
	80mm×0.7m ³ /min	2대	80mm×0.7m ³ /min	2대
협 기 조	W 5m×L 4m×H 5m	4지	W 10m×L 4m×H 5m	4지
무산소조	W 5m×L 6m×H 5m	4지	W 10m×L 6m×H 5m	4지
호 기 조	W 5m×L 24m×H 5m	2지	W 10m×L 24m×H 5m	2지
송풍설비	250×63.5m ³ /min	2대	250×63.5m ³ /min	2대
2차침전지	W 5m×L 17.5m×H 3.5m	2지	W 5m×L 17.5m×H 3.5m	2지
사여과지	W2.74m×L12.2m×H1.93m	1지	W2.74m×L12.2m×H1.93m	2지
자외선소독조	W3.8m×L7.3m×H4.1m, 관로형		1조	
T.M.S. 실	수질분석기기 : COD, SS, PH, T-N, T-P		1식	
방류펌프장	W9.5m×L11.5m×H2m	150×2.8m ³ /min	1지	
설 비 동	원심탈수기 11 m ³ /hr		2대	

○ 각 Line별 우수토실 현황

구 간 명	관경	거리	우수토실	비고
A-Line	D=500~1,800mm	4,087m	18	조선내화~관리소
A1-Line	D=500~1,000mm	3,129m	2	입암천~관리소
B-Line	D=1,200mm	2,186m	-	하당중계펌프장~관리소
C-Line	D=500~1,350mm	5,310m	3	상동~삼향천~중계펌프장
계	D=500~1,800mm	14,712m	23개소	

※ 총 맨홀 수 : 169개소

※ 우수토실 : 합류식(우수+오수) 관거내에 설치된 이중 관로로 평상시에는 하단관로로 하수를 차집하고 우천 시 유입량이 일정높이 이상 증가 시 상단관로를 통하여 바다로 방류

다. 2010 주요업무추진 실적

1) 주민 친화시설물 설치

가) 파크골프장 티그라운드 정비 및 경계 울타리 설치

나) 생태연못 안전난간 및 지압로 설치 등

다) 파크골프 연합회 및 삼학동 파크골프 동호회에 홍보하여 주민들이 자유롭게 이용할 수 있는 쉼터로 활용

라) 철새탐조대 및 철새 숲대(쉼터)를 설치하여 철새탐조(관찰) 및 자연학습장으로 활용

2) 하수처리시설물 유지관리

가) 악취방지시설 탈취제 교체 : 4개소

나) 하수관거 차집관로 준설 추진 : A라인 외 3개소 (14.5km)

다) 하수처리장 노후 기전시설물 교체 및 보수 : 최종침전지 슬러지 수집기 교체 외 25개 기전시설

3) 방류수질 향상

가) 하수처리장 공정별 수질관리를 통하여 방류수 수질기준 (BOD 10ppm이하) 준수 및 연안오염 방지에 기여하였음

4) 고도처리 시설도입

가) '06. 06. 16일 동광건설(주) 대표 황철재와 도급금액 251억원으로 계약 체결하여 '06. 06. 22부터 현재 시설규모 100,000톤/일이며 표준활성슬러지법으로 운영되고 있는 남해하수종말처리장에 대하여 장래 강화될 방류수 수질기준에 적합하도록 고도처리 + 방류수 소독설비 + 3차처리설비(여과설비) + 기존 시설을 개량하는 공사를 '09.12.30 고도처리공법 (NPR공법) 적용 준공하였다.

2. 2011 주요업무추진 계획

가. 주민친화시설 제공

1) 주민친화시설(산책로 및 체육시설) 유지관리 철저와 생태연못 등 철새탐조대 개방으로 행정서비스 개선 및 행정신뢰도제고

나. 방류수질 향상

1) 유입수 등 철저한 수질검사

가) 수처리 공정 : 일 1회

나) 오니처리 공정 : 주 1회

다) 유입하천 및 우수토실 : 월 1회

2) 자체 수질목표 설정 : BOD 9ppm이하(법정기준 BOD 10ppm)

다. 시설물 유지관리

- 1) 악취방지 시설 개선 보강 및 하수처리 노후 기계·전기시설물 개보수
- 2) 하수관거 차집관로 기계준설 실시
- 3) 남악하수처리장 시설물 보완 유지철저

3. 앞으로 발전 방향

본 시설의 운영으로 목포연안 해역의 수질은 매우 깨끗해지고 있으나 연안해역에 적조발생 이를 방지하기 위해 고도처리시설과 소독시설을 보완하고 주민에게 친근한 하수처리장 조성을 위하여 환경개선 및 주민개방을 위하여 노력하고자한다.

제4절

북항환경관리과 운영

1. 일반현황

가. 북항하수종말처리장

- 1) 위 치 : 목포시 연산동 1230번지
- 2) 설치년도 : 2004년 3월 30일
- 3) 대지면적 : 79,336m²
- 4) 건축면적 : 3,012.35m²(10개동)
- 5) 처리방법 : 표준 활성슬러지법(DaewooNutrientRemoval 공법)
- 6) 처리용량 : 35,000m³/일

나. 하수연계 분뇨전처리시설

- 1) 위 치 : 목포시 연산동 1230번지
- 2) 설치년도 : 2005년도
- 3) 연 면 적 : 667.30m²
- 4) 건 축 물 : 566.99m²(1개동)
- 5) 처리방법 : 전처리 후 하수 연계처리
- 6) 처리용량 : 240kl/일

다. 기구 및 정원 현황

- 1) 기구

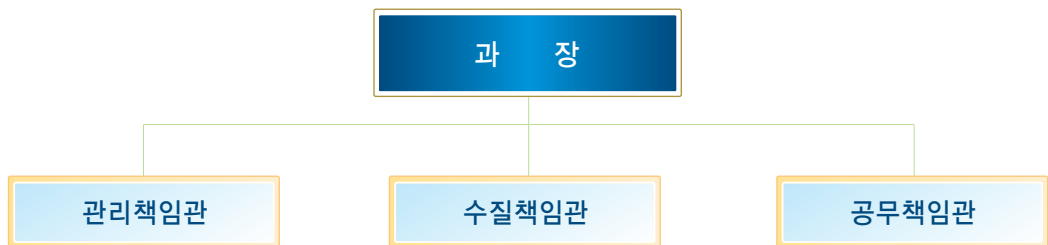

2) 현·정원 현황

구분	계	일 반 직							기 능 직					
		소계	5급	6급	연구사	7급	8급	9급	소계	6급	7급	8급	9급	10급
정원	15	10	1	3		2	2	2	5	1		2	2	
현원	15	8	1	3		4			7	2	2	2	1	

라. 처리공정도

1) 북항하수종말처리장 공정도

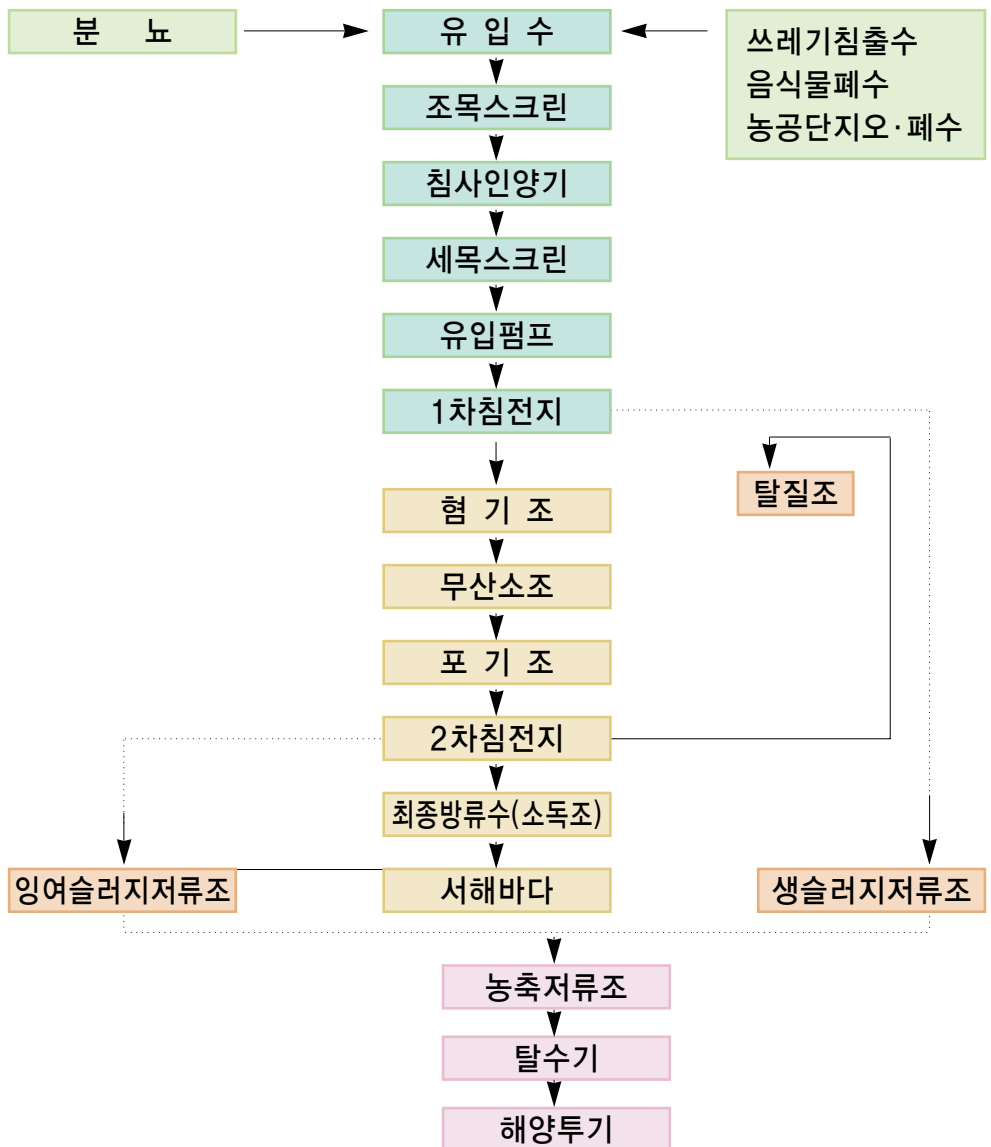

2) 분뇨처리장 공정도

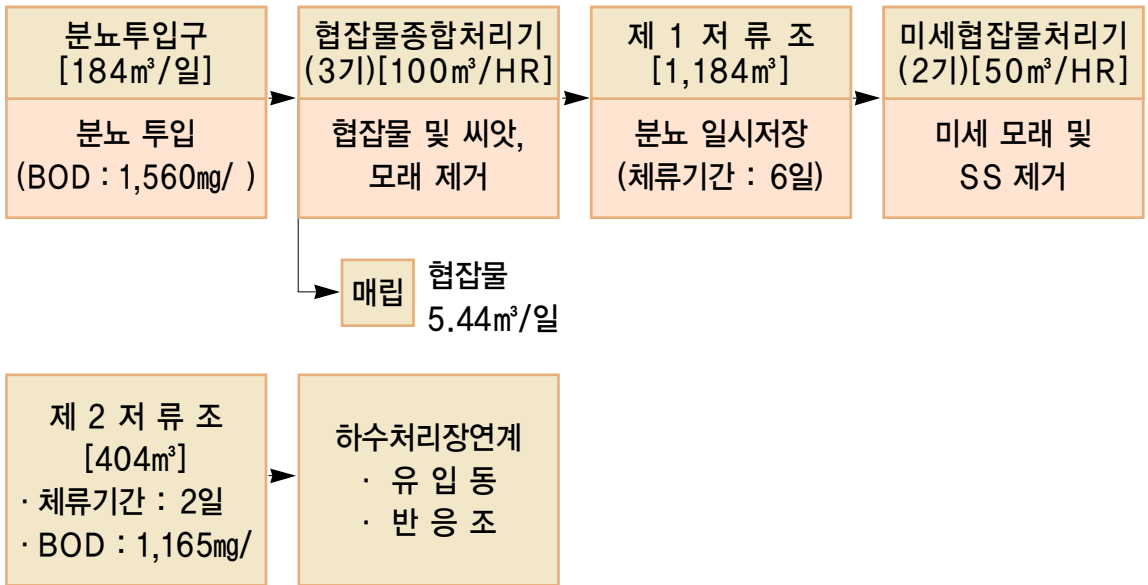

3) 2010년 방류수 수질기준

구 분		BOD	COD	SS	총질소	총인	대장균군수
공공하수	법정기준	10	40	10	20	2	3,000
처리시설	방류수질	5.4	12.5	6.3	16.467	1.011	896

(mg/l)

2. 2010 주요업무 추진실적

가. 하수처리량 : 8,317,543m³

나. 분뇨처리량 : 59,410kl

(목포 · 청해 · 목포환경 · 태진 · 유달미화사에서 수거)

다. 탈수동 MCC반 보수공사

- 1) 위 치 : 북항하수처리장 탈수기동
- 2) 사 업 량
 - 기동반 15면 부스바 교체
 - 3.3KV 메인반 부스바 교체
- 3) 사 업 비 : 17,373천원
- 4) 사업기간 : 2010. 1. 21 ~ 2010. 2. 19.

라. 탈수기실 환기덕트 개선공사

- 1) 사 업 량 : 염화비닐관(Ø100 × 45.5m)
- 2) 사 업 비 : 19,236천원
- 3) 사업기간 : 2010. 3. 24 ~ 2010. 4. 16.

마. 1차 침전지(B) 슬러지 계면대 설치

- 1) 사 업 량 : 슬러지 두께 측정기 1대
- 2) 사 업 비 : 29,000천원
- 3) 사업기간 : 2010. 3. 29 ~ 2010. 4. 19.

바. 유입동 수중펌프(3호기) 보수

- 1) 보수개요
 - 전동기(100Hp) 제작교체
 - 메인축, 임펠러, 흡입커버, 제작교체
 - 베어링, 메카니칼씰 교체 등
- 2) 보 수 비 : 50,400천원
- 3) 보수기간 : 2010. 3. 9 ~ 2010. 4. 27.

사. 반송 슬러지 펌프 제작 구입

- 1) 사 업 량 : 2.3m³/분×15m×3대
- 2) 사 업 비 : 20,000천원
- 3) 사업기간 : 2010. 4. 8 ~ 2010. 5. 27.

아. 사여과지 도장공사

1) 사 업 량

- 사여과지 : 118.2m²
- 탈취배관 : 287m²
- 써포트 : 137.4m²

2) 사 업 비 : 18,426천원

3) 사업기간 : 2010. 7. 1 ~ 2010. 7. 26.

자. 1차 침전지 개구부 덮개 설치공사

1) 사 업 량 : AL FLAT COVER 15매

2) 사 업 비 : 16,999천원

3) 사업기간 : 2010. 10. 15 ~ 2010. 11. 5.

차. 수질원격감시체제(TMS)전환에 따른 수질관리 강화

1) TMS측정치 및 자체수 분석값 비교분석 실시

2) 분뇨, 연계처리수 주간 수질검사 실시

3) TMS운영관리 및 정도검사 실시

- 일일점검 및 정기점검을 통한 유지관리 체제구축
- 수질자동측정기기 정도검사 실시 : 2010. 12. 6 ~ 8(3일간)

4) TMS로 방류수질 실시간 관리 점검과 공정별 수질관리를 통하여 방류수질 준수 및 연안오염 방지에 기여

카. 북향하수처리장 폭기조 태양광 발전시설 설치

1) 사업개요

가) 위 치 : 목포시 연산동 청호로 220 북향환경관리소 지내

- 나) 사 업 량 : 태양광 발전설비 설치 75kw, 폭기조 덮개 설치 160m²
- 인버터 75kW
 - 태양광 모듈 210W, 312개
 - 태양광 현황판 1식

다) 사업기간 : 2010. 6월 ~ 2010. 12월

라) 사 업 비 : 361,000천원

2) 기대효과 : 신·재생에너지를 이용하여 에너지 절감 및 악취 민원 해소

타. 북향하수처리장 내 인조구장 조성공사 완료

1) 사업규모

가) 사업기간 : 2010. 8. 26. ~ 2010. 11. 28.

나) 위 치 : 북향환경관리과 축구장내 A구장

다) 사업내용 : 인조잔디구장 105m × 73m(A=7,665m²) 조명탑 15m 4조

라) 사 업 비 : 644,062천원

마) 재 원 별 : 국민체육진흥기금 50%, 시비50%

2) 기대효과

가) 인조구장 조성완료로 지역주민의 체육 및 축구동호인들 편의 도모

나) 시민에게 사랑받는 친수 공간 제공

3. 2011 주요 업무 계획

가. 북향 하수처리장 방류수 수질관리

1) 추진방침

가) 유입수 및 방류수 등 공정별 수질검사로 체계적인 수질관리

나) 하수처리장의 효율적 운영으로 방류수 수질기준 준수

2) 방류수 목표 수질

(단위 : mg/L)

구분	BOD	COD	SS	T-N	T-P	생태독성
법정기준	10이하	40이하	100이하	20이하 (60이하)	2이하 (8이하)	Tu 10이하
'11.목표수질	7	28	7	14	1.4	Tu 10이하

※T-N, T-P은 겨울철(12월~3월)에는 () 적용

3) 추진계획

- 가) 공정별 수질관리 및 수질분석 : 매일 실시
- 나) 분뇨 등 연계처리수의 수질검사 : 주 1회 이상
 - 분뇨, 침출수, 산정농공단지 공장폐수, 음식물 자원화 시설 폐수
- 다) 수질 TMS(수질 자동연속 측정장치) 운영 관리
 - 매일 1회 이상 : 외관검사, 데이터분석, 통신검사
 - 주 1회 이상 정기점검 : 기기별 측정값 교정, 시약·소모품 교체 등

4) 기대효과

- 가) 방류수 수질기준 이내로 배출하여 연안해역 오염방지
- 나) 실시간 관리·점검을 통한 신속한 대응으로 수질오염사고 방지

나. 지역주민을 위한 체육시설 등 정비계획

1) 사업개요

- 가) 대 상 : 북항하수처리장 내 체육시설 및 편의시설
- 나) 규 모
 - 정자(6개소) 및 벤치, 의자(41개) 도색 및 보수
 - 다목적구장 펜스 보수 및 체육시설 3개소 도색 등
- 다) 사 업 비 : 10,000천원

2) 추진계획

- 가) 정비계획수립 : 2011. 2
- 나) 체육시설정비 : 2011. 3 ~ 4

3) 기대효과

- 가) 체육시설정비로 지역주민 및 체육 동호인들 편의 도모
- 나) 시민에게 사랑받는 친수 공간 제공

제7장

동 행정



7

- | | |
|---------|---------|
| 1. 용당1동 | 12. 유달동 |
| 2. 용당2동 | 13. 죽교동 |
| 3. 연 동 | 14. 북항동 |
| 4. 산정동 | 15. 용해동 |
| 5. 연산동 | 16. 이로동 |
| 6. 원산동 | 17. 상 동 |
| 7. 대성동 | 18. 하당동 |
| 8. 목원동 | 19. 신흥동 |
| 9. 동명동 | 20. 삼향동 |
| 10. 삼학동 | 21. 옥암동 |
| 11. 만호동 | 22. 부흥동 |

제7장

동행정

01

용당 1 동

1. 동의 유래

옛날에는 바닷가에 있었던 마을로 지금의 목포경찰서 아래쪽에 바다 쪽으로 튀어나와 용이 하늘로 올라간 형상에 못이 있다 해서 용당, 용당이, 용댕이라는 이름이 붙여졌다.

2. 일반현황

가. 연 혁

1914년 일본인들에 의한 행정구역 편입에 따라 내동, 관해동, 산정리의 각 일부로 이르면 하당의 일부지역을 병합 용당이라고 하고 이르면에 편입

- 1) 1932. 1. 4 목포시로 편입
- 2) 1949. 용당동으로 명칭
- 3) 1979. 5. 1 용당동에서 국도 1호선 도로를 경계로 용당1동, 2동으로 분동되어 용당1동 개소
- 4) 1999. 8. 11 전라남도 동기능전환 시범 동 지정 주민자치센터 최초개소
- 5) 2006. 8. 7 목포시행정기구설치조례개정조례 공포에 따라 산정2동과 통합
- 6) 2008. 6. 現) 신청사(동부시장3길 26)로 이전

나. 지역특성

- 1) 목포의 중심부에 위치하여 동부시장을 포함하여 주요간선도로변으로 상가가 형성되어 있으나 원도심 쇠퇴와 더불어 상권 위축
- 2) 광범위한 일반주택지역에 오래기간 거주한 원주민이 많으며 공공기관과 교육시설이 밀집되어 있음

다. 행정구역 및 인구

(단위:명)

면적	행 정 조 직			세대 수	인 구			공 무 원 수		비 고
	법정동	통	반		계	남	여	정원	현원	
1.45km ²	2	45	193	6,339	13,796	6,923	6,873	8	8	

라. 기관·단체 : 27개 (공공기관 2, 학교 6, 금융기관 5, 기관단체 4, 경로당 10)

마. 자생조직 : 5개 (주민자치위원회, 방위협의회, 바르게살기운동위원회, 새마을 지도자협의회, 새마을부녀회)

바. 국민기초생활보장수급권자 : 466세대 814명

사. 경로당 현황 : 10개(회원 524명)

3. 2010 주요업무 추진실적

가. 주민자치센터 운영 활성화

- 1) 스포츠댄스, 한글교실, 요가, 한춤 등 6개 프로그램 운영
- 2) 방학특강프로그램 운영 : 웃음운동교실, 어린이 주산암산교실
- 3) 강사 및 프로그램 수강생 간담회(2회)
- 4) 프로그램에 대한 운영평가 보고회(1회)

나. 클린 용당1동 가꾸기 운동 전개

- 1) 9호광장 옆 공한지 등 가로변 자투리땅 꽃밭조성 : 3개소(800평)
- 2) 공공시설물에 대하여 자생단체별 책임관리 운영 : 4개 단체 11개소

다. 서남권 하나 되기 운동 추진

- 1) 무안 유교리 농촌 일손 돕기 : 1회(18명), 100평 방울토마토 수확
- 2) 신안 지도 사옥도 농촌 일손 돕기 : 1회(12명), 300평 양파수확
- 3) 유달산축제 서남권자매결연 특산품 판매부스운영(판매액 1,000천원)
 - 판매물품 : 방울토마토, 갈치젓갈, 자색고구마, 해물파전 등
- 4) 해양문화축제 서남권자매결연 특산품 판매부스운영(판매액 1,800천원)
 - 판매물품 : 자미원음료, 현미검정쌀, 검정콩, 갈치젓갈

라. 더불어 함께 사는 사회분위기 조성

- 1) 추석명절「사랑의 쌀 나누기」개최
 - 일 시 : 2010. 9. 23, 용당1동 주민센터 2층 다목적실
 - 내 용 : 임종범 주민자치위원회 고문이 쌀(10kg) 100포 기증
- 2) 「사랑의 김장김치 나누기」실시
 - 일 시 : 2010. 12. 9, 용당1동 주민센터 1층 주민사랑방
 - 내 용 : 독거노인, 장애인, 이주여성 등 50세대 김장김치 기증
- 3) 「사랑의 집 고쳐주기」실시
 - 일 시 : 2010. 12. 9 관내 독거노인 3세대
 - 내 용 : 도배 및 장판 교체, 보일러 수리, 집안 대청소 실시
- 4) 「사랑의 장수사진 촬영」
 - 일 시 : 2010. 9. 24. 용당1동 주민센터 다목적실
 - 대상자 : 독거노인 30명(영정사진 촬영, 다과회 대접)

4. 2011 주요업무 추진계획

가. 정감 있고 살기 좋은 동네만들기 추진

- 1) 설, 추석 등 명절에 앞서 소외이웃 돌보기
 - 설 : 경로당 위문방문 행사, 독거노인 초청 떡국 대접, 반찬봉사
 - 추석 : 사랑의 쌀 나누기 행사, 독거노인 영정사진 촬영, 송편나눔 행사
- 2) 공한지 정비, 꽃밭조성, 무료주차장 조성으로 깨끗한 동네 만들기
- 3) 시원한 여름을 위한 어르신 건강지킴이 행사
 - 관내 경로당 위문방문(10개소, 2회) : 수박, 음료, 떡 등
 - 여름철 어르신 닭죽행사 : 삼복 더위를 맞이하여 어르신 200명 초청
닭죽, 돌보기 안경, 떡 증정행사 개최
 - 홀로 계시는 어르신 방문, 여름용 건강내의 증정

나. 주민사랑방 프로그램 운영

- 1) 한글교실, 스포츠댄스, 요가 등 6개 프로그램 운영
- 2) 어린이방학특별프로그램 운영 : 어린이 한자교실, 주산·암산교실 등

다. 「서남권 하나되기 운동」 추진

- 1) 유달산축제 및 해양문화축제 초청 등 친목도모
- 2) 농촌 일손 돕기, 이웃사랑운동 추진
 - 무안 망운 연리마을 : 고구마식재, 수확작업(10월)
 - 무안 삼향 유교리마을 : 방울토마토 수확 작업(3월)
 - 해남 산이면 : 가을배추 수확 작업(10월)
- 3) 각종 축제 개최 시 지역특산물 직거래 판매장 운영
 - 자미원 음료, 배추, 방울토마토, 고구마, 검정쌀 등

라. 더불어 함께 사는 사회분위기 조성

- 1) 사회적 도움이 필요한 차상위계층과 이주여성을 일제 조사하여 기초생활수급대상 후보군 및 「동 지원대상」으로 중점관리
- 2) 장애인, 독거노인 등 가정방문 봉사활동 실시
 - 사랑의 반찬 배달 : 독거노인 20명(월 2회, 10개월)
 - 사랑의 연탄 배달 : 정부로부터 혜택을 받지 못한 불우이웃 20세대
 - 사랑의 집고치기 : 장애인 등 거동이 불편한 세대선정 장판도배교체
- 3) 「사랑의 김장김치 나누기」실시
 - 일 시 : 2011년 12월 중 독거노인, 이주여성 등 50세대 김치 전달
- 4) 「사랑의 장수사진 촬영」
 - 일 시 : 2011. 9월중 용당1동 주민센터 다목적실
 - 대상자 : 독거노인 30명(영정사진 촬영, 다과회 대접)
 - 주 최 : 용당1동 주민자치위원회

마. 내실 있는 작은 도서관 운영

- 1) 노인인구가 많은 동여건상 어린이들을 위한 독서공간이 없음을 인식 각 가정에서 잠자고 있는 책을 기증받아 주민센터 내 어린이를 위한도서관 활성화 추진
- 2) 추진계획
 - 동 자생조직과 주민에게 도서 기증 홍보
 - 기증자에 대한 감사문 발송 등으로 동기부여

5. 특수시책

가. 도서기증 운동을 통한 작은도서관 활성화

- 1) 각 가정마다 잠자고 있는 책을 기증받아 독서 소외계층이 활용할 수 있도록 주민센터 내에 작은 도서관 운영
- 2) 추진계획
 - 2011. 2월 자생조직 및 프로그램 이용자에게 도서기증운동 전개
 - 상/하반기 도서기증자에 대한 감사문을 발송 동기부여
 - 2011. 11월 어린이들을 대상으로 용당1동 독서대회 개최
- 3) 기대효과
 - 도서기증운동과 작은도서관 운영을 통하여 책읽기 문화 확대
 - 소외계층에 대한 최소한의 독서기회 제공

나. 다시 찾고 싶은 동부시장 만들기

- 1) 상인시민 · 공무원 · 상인회가 함께 노력하여 이미지 개선
 - 다시 찾고 싶은 재래시장으로 조성하여 주변 상권 활성화에 기여
- 2) 추진계획
 - 깨끗한 동부시장 만들기 : 공한지 꽃밭 조성, 공중화장실 환경개선
 - 2011. 10월 제2회 동부시장배 그림그리기 대회 개최
 - 질서 지키기 캠페인 연중 실시
 - 고객친절 캠페인, 노란선 지키기, 불법주차근절 캠페인 실시

02

용당 2 동

1. 동의 유래

용이 하늘로 올라간 곳에 못이 있다 해서 용당, 용당이, 용댕이라 하였다.

2. 일반현황

가. 연 혁

- 1) 1914년 일제의 행정구역 따라 무안군 이로면에 편입
- 2) 1932년 1월 4일 목포부로 편입
- 3) 1949년 동제 실시로 용당1동·2동회가 됨
- 4) 1979년 5월 1일 용당 1·2동으로 분동

나. 지역특성

- 1) 원·신도심의 중간지점에 위치하고 있으며 주민정주기반이 비교적 양호
- 2) 시의 중심에 위치하여 공공기관이 많으며 상업·업무·교육의 중심지
- 3) 중앙로·용호로·백년로 등 주요 간선도로가 교차·연결되는 교통의 요충지

다. 행정조직 및 인구

(단위 : 명)

면 적	행정조직			세대 수	인 구			공무원수		비 고
	법정동	통	반		계	남	여	정 원	현 원	
0.9km ²	용당동	22	90	3,340	7,307	3,726	3,581	8	8	

라. 주택 및 주요시설

주 택(호)					주 요 시 설(개소)						비 고
계	단독	연립	아파트	상가	공공기관	학교	종교	노인정	금융기관	병의원	
2,159	1,609	32	264	254	3	4	15	2	3	8	

마. 자생조직 : 6개단체 109명(주민자치위원회 21명, 방위협의회 13명, 바르게 살기위원회 21명, 새마을협의회 16명, 새마을부녀회 16명, 통장 단 22명)

바. 국민기초생활보장수급대상자 : 239세대 454명

3. 2010 주요업무 추진실적

가. 목포사랑 시민운동 전개

1) 공한지 정비 및 밝은 거리 가꾸기

가) 정비대상 : 관내 공한지 및 자투리땅(5개소)

- 주영광교회 앞, 공용화물주차장 주변, 호산회관 옆, 시립도서관 입구, MBC 육교 옆

나) 정비내용

- 공한지 정비 및 청소
- 미사용 공한지·자투리땅 이용 꽃밭 조성
- 내 집 앞 화분 내놓기, 내 집 주변 내가 청소하기

다) 주요 행사기간 중점추진 : 목포해양문화축제, F1국제자동차경주대회 등

2) 친절·질서·청결 운동 전개

가) 도로변, 공한지, 입암천 등 취약지역 정비 : 주1회(연 48회)

- 나) 학교 앞 및 출근길 거리질서 캠페인 전개 : 월1회(5개 자생조직)
- 다) 친절운동 홍보 민원봉투 제작 배부(3,000부)

나. 서남권 하나 되기 운동 추진

- 1) 자매결연 교류 활성화 : 3회(지역행사 상호 방문)
- 2) 안마 지압 의료봉사 활동 : 3회
- 3) 농촌 일손 돕기 행사 : 3회(양파, 배추 수확)

다. 정감 있는 동네 만들기 조성

- 1) 제12회 “동네 어르신들과 함께”하는 길거리 경로잔치 개최(2010.5.7)
- 2) 『사랑 나눔 봉사대』 독거노인 밑반찬 제공 운동 전개(매월 2회)
- 3) 가정의 달맞이 관내 취약계층 식사 제공(2010.8.)
- 4) 공한지 활용 아름다운 꽃밭 조성(2010.8.)
- 5) 관내 어르신 초청 중식제공(조마루뼈다귀해장국, 2010.8.18)
- 6) 『새마을부녀회』어려운 이웃에게 추석 송편 나눔 행사 개최(2010.9.15)
- 7) 어려운 이웃돕기 일일호프 행사(2010.11.5)
- 8) 다문화 가정 초청 자생조직단체 송년의 밤 행사 개최(2010.12.21)

라. 주민사랑방 프로그램 운영

- 1) 주민사랑방 활성화
 - 가) 주민사랑방 운영 활성화를 위한 워크숍 실시 : 월1회
 - 나) 주민설문조사 실시 : 2회(상·하반기), 300명
 - 다) 주민자치센터 프로그램 참여현황 : 7개 프로그램, 6,387명
 - 라) 방학특강교실 운영 및 승마체험 등 다양한 학습기회 제공

2) 주민자치프로그램 운영

가) 상시운영 : 4개 프로그램

(단학교실, 한글교실, 요가, 안마·지압교실)

나) 수시운영 : 3개 프로그램

(인터넷 정보 검색방, 주민 대화방, 방학특강)

(인

다) 시간대별 프로그램 운영현황

프로그램명	운 영 시 간	운영장소	강사
요 가	매주 월·수·금 16:00~17:00	주민센터 2층	전문강사
단 학	매주 화·금 09:30~10:30	"	"
성인문해 교실	매주 월·수·금 16:00~17:30	"	"
방학특강	여름, 겨울방학기간	"	"
안마·지압교실	매주 목 14:00~16:00	"	"
인터넷 정보 검색방	매일 09:00~18:00	"	자율이용
주민대화방	매일 09:00~18:00	"	자율이용

4. 2010 특수시책

가. 사랑의 나눔 봉사대 운영

1) 운영시기 : 연중지속

2) 대 상 : 독거노인, 정신지체자 등 취약계층(100명)

3) 활동내용

- 거동불편 저소득 노인 가정방문 안부살피기 등
- 독거노인 우유배달 사업과 병행 실시

나. 공한지 활용 고구마 재배 사업

- 1) 위 치 : 용당동 950-20번지(주영광교회 인근)
- 2) 면 적 : 1,320m²(약400평), 고구마순 5,600주 식재
- 3) 참여인원 : 60여명(자생조직 및 직원)
- 4) 실 적 : 고구마 150박스(10kg기준)수확, 경로당 및 불우이웃 전달

다. 이웃과 함께하는 정감 있는 동네 가꾸기 전개

- 1) 대 상 : 150여명(저소득층, 소년소녀가장, 독거노인 등)
- 2) 내 용 : 김장 담가주기, 밑반찬 제공 등
- 3) 주 관 : 용당2동 사랑 나눔 봉사대(단장 박홍용 명예동장)

5. 2011년 추진계획

가. 아름답고 깨끗한 용당2동 만들기

- 1) 관내 공한지 현황 : 20개소, 14,016m²
- 2) 사업시기 : 연 중 (사계절 꽃피는 거리 연출)
- 3) 예 산 액 : 1,000천원
- 4) 주요내용 : 공한지 정비 위해 꽃밭, 동네주차장 조성, 펜스설치 등
 ※ 각 자생조직별 책임구역 지정 관리

나. 서남권 하나되기 사업 내실화

- 1) 결연지역 : 무안 해제면
- 2) 추진일시 : 2011. 6, 10월 (연 2회)
- 3) 주요내용 : 농촌 일손돕기 행사, 직거래장터 운영 등

다. 사랑의 김장김치 나누기 행사

- 1) 예 산 액 : 3,200천원
- 2) 운영시기 : 2011. 12월 (연 1회)
- 3) 연 인 원 : 100명 (저소득노인, 결손가정 어린이)
- 4) 운영방법 : 겨울 김장김치 담귀 드리기

라. 경로당 어르신 무공해 콩나물 가꾸기 사업

- 1) 추진시기 : 2011. 2월 ~ 연중지속
- 2) 대 상 : 관내 경로당 2개소(용당, 수강경로당)
- 3) 주요내용 : 무공해 콩나물 가꾸기 사업 기금으로 이웃돕기

마. 주민과 함께하는 주민사랑방 내실 운영

〈운영현황〉

프로그램명	운영시기 및 횟수	인원	장 소	강 사
성인문해교육	3 ~ 12월(주 3회)	20명	주민센터 2층	전문강사
S-라인 건강 다이어트 댄스교실	3 ~ 12월(주 3회)	20명	"	전문강사
요 가 교 실	1 ~ 12월(주 3회)	15명	"	전문강사
안마지압교실3	~ 12월(주 1회)	15명	"	전문강사
방학특강	7~8월, 1~2월	20명	"	전문강사

- 1) 주민사랑방 활성화를 위한 신규프로그램 개발
 - 가) 어르신 건전한 여가 활용 도모 프로그램 개발
 - 나) 주민 건강 증진을 위한 다이어트 프로그램 운영

- 2) 주민사랑방 워크숍 실시 : 2회(상, 하반기)
 - 가) 강사 및 수강생 애로사항 청취 및 해결
 - 나) 주민사랑방 활성화 방안 모색 등
- 3) 목포평생학습 축제 참가 : 프로그램 경진대회 및 백일장 대회 참가

바. 특수시책

- 1) 용당골 사랑 나누미 연결 사업
 - 가) 추진시기 : 2011. 2월 ~ 연중
 - 나) 추진대상 : 독거노인, 단독수급자 중 질병자, 중증장애인(1~2급) 등
 - 다) 추진내용 : 안부전화, 반찬전달, 집안청소 등
 - 라) 결연형태 : 자원봉사자와 결연대상자 1:1 결연(주민자치위원회 주관)
 - 마) 결연대상 : 50명(독거노인, 중증장애인, 단독수급자, 조손가정, 다문화가정)
- 2) 사랑의 줌도리쌀 모으기 운동
 - 가) 목 표 량 : 백미 200포(1포 10kg, 현금 4,000천원)
 - 나) 기 간 : 2011. 1. 1 ~ 2011. 2. 28(2개월)
 - 다) 참여대상 : 희망주민, 관내 독지가, 자생조직원, 유관기관 및 단체
 - 라) 방 법 : 1인 1구좌 참여(쌀 10kg 1포 ' 현금 20,000원 정도)
 - 마) 전달대상 : 100세대(거동불편노인, 독거노인, 소년소녀가장 등)

03

연 동

1. 동의 유래

본래 목포부 부내면의 지역으로서 산정이 있었으므로 산정이라 하였는데 1914년 행정구역 통폐합에 따라 용당리 관해동의 각 일부와 이로면의 연치동, 백년동을 병합하여 산정리라 해서 무안군 이로면에 편입되었다가 1932년 일부 지역이 목포부(시)에 편입되어 연산동이 되고, 1962년 11월21일 동명변경에 의하여 나머지 전역이 목포시에 편입되는 동시에 산정1동, 산정2동, 산정3동 등으로 분리되었다.

2. 일반현황

가. 지역특성

- 1) 2006. 8. 7 산정1동에서 연동으로 명칭변경
- 2) 2호광장, 산정로(87), 백년로(97)에 위치한 시내 중심지
- 3) BTL사업, 도로개설 등 살기 좋은 마을로 변모

나. 행정조직 및 인구(2010. 12. 31)

면적 (km ²)	행 정 구 역			세대수	인 구	선거 인수	국민기초수급자		직원수
	법정동	통	반				세대수	인원수	
0.67	3	23	101	3,230	6,788	5,664	350	562	7

※65세 이상 노인 : 1,195 (17.6%)

다. 주택 및 주요시설

주 택(호)					주 요 시 설(개소)					
계	단독	연립	아파트	상가	공공기관	학교	종교	노인정	금융기관	병의원
3,669	2,812	49	360	448	2	2	12	6	3	8

라. 주민자치센터 운영

프로그램 구분	백세어르신 건강교실	어린 이 영어교실	한 글 문해교실	체 력 단 련 실
장 소	동 주민센터	동 주민센터	동 주민센터	동 주민센터
운영주기	화, 목 13:30~14:30	방학특강 10:30~12:00	방학특강 10:00~12:00	매 일

마. 직원 현황

직 급	계	5급	6급	7급	8급	9급	기능
정 원	7	1	1	2	1	1	0
현 원	7	1	1	3	-	1	1

바. 자 생 조 직

조직명	계	주민자치 위원회	방 위 협의회	바르게 살 기	새마을 협의회	새마을 부녀회	통 장 상조회	사랑나눔 복 지 위
인 원	109	19	8	21	9	14	23	21
대 표		김귀선	정규홍	우수남	고순복	정희자	박순종	안삼영

사. 사회복지 수급자 현황(2010. 12. 31)

구 분	기초생활 수 급 자	차상위 수급자	장애인	기 초 노령연금	모 · 부자	소년소녀 가 장	독거노인
세 대	350	198	544	851	59	7	14
인 원	562	265	583	998	154	9	14

아. 주요기관단체

기 관 단 체			종 교 단 체			
계	공공기관	민간단체	계	기독교	불교	천주교
11	4	7	12	11	-	1

자. 보건위생업소

보 건 업 소				위 생 업 소				
계	병의원	약 국	한약업	계	숙박업	음식업	다방업	기타
25	14	9	2	183	18	62	16	87

차. 주민직업분포

계	상 업	회사원	공무원	일반근로	기 타
665	235	114	63	89	164

카. 민원처리 현황 (2010. 12. 31)

○ 주민등록

일일 처리건수					연간처리건수				
계	전입 신고	주민등록 증 발급	출생· 사망	대형 폐기물	계	전입 신고	주민등록 증 발급	출생· 사망	대형 폐기물
12	3	3	1	5	2,918	945	748	129	1,096

○ 제 증 명

일일 처리건수					연간처리건수				
계	주민등록 등·초본	인감 증명서	지방세	기타 제증명	계	주민등록 등·초본	인감 증명서	지방세	기타 제증명
65	41	17	4	3	16,199	10,125	4,304	1,011	759

타. 통별 인구현황(2010. 12. 31)

구분	세대수	인구현황			비고
		총인구수	남자	여자	
총계	3,230	6,789(100)	3,453	3,336	
1통	107	230	107	123	
2통	97	199	100	99	
3통	127	218	102	116	
4통	119	257	122	135	
5통	96	189	102	87	
6통	172	369	203	166	
7통	104	202	95	107	
8통	269	452	217	235	
9통	201	418	211	207	
10통	129	254	142	112	
11통	119	263	142	121	
12통	111	320	157	163	
13통	151	371	177	194	
14통	130	326	153	173	
15통	101	287	140	147	

구분	세대수	인구현황			비고
		총인구수	남자	여자	
16통	124	289	144	145	
17통	193	391	200	191	
18통	123	278	149	129	
19통	131	279	147	132	
20통	129	260	139	121	
21통	201	392	202	190	
22통	161	280	160	120	
23통	135	265	142	123	

3. 2010년 주요 추진사업

- 가. 삼성경로당 도시가스공급 가스관 설치 : '10. 5. 11
- 나. 연꽃경로당 이중창 설치 및 도시가스 공급 : '10. 12. 28
- 다. 연동초등학교 입구 및 해태광고 앞 2개소 병풍식 승강장 설치 : '10. 3
- 라. 연동소광장쉼터 조성 지장물 철거 : '10. 5

4. 2011년 추진계획

- 가. 연동 주민센터 신축 이전
 - ⇒ 철근콘크리트조 지상 3층 연면적 700m²
- 나. 연동초등학교 담장 허물기 사업
 - ⇒ 담장철거 1식, 수목식재 및 조경석 쌓기
- 다. 연동소광장 주민쉼터 조성
 - ⇒ 수목식재 1식, 휴게시설 및 운동시설물
- 라. 구) 자유시장 부근 교통섬 설치
 - ⇒ 현장조사 및 실시 설계 후 4 ~ 6월에 공사 추진

04

산정동

1. 동의 유래

본래 목포부 부내면의 지역으로서 산정이 있으므로 산정이라 하였는데, 1914년 행정구역 폐합에 따라 용당리 관해동의 각 일부와 이로면의 연치동, 백련동을 병합하여 산정리라 해서 무안군 이로면에 편입되었다가, 1932년 일부지역이 목포부(시)에 편입되어 연산동이 되고, 1962년 11월 21일 동명 변경에 의하여 목포시에 편입되는 동시에 산정1동, 산정2동, 산정3동의 동회로 분동되어 산정3동으로 칭하다가 2006년 8월 1자목포시 행정구역개편에 의하여 현재 산정동으로 칭하고 있다.

2. 일반현황

가. 연 혁

- 1) 1914년 행정구역 폐합으로 무안군 이로면 산정리로 편입
- 2) 1932년 목포부(시) 편입 연산동으로 개칭
- 3) 1962. 11. 21 동명 변경에 의하여 나머지 권역이 목포시에 편입되는 동시에 산정3동으로 분동
- 4) 1997. 1. 1 행정동 분합으로 원산동, 연산동, 산정3동으로 분동
- 5) 2006. 8. 1 행정동 산정동으로 개칭

나. 지역특성

- 1) 양을로가 동의 중심부를 관통하고 있으며, 주거전용 지역으로 구성
- 2) 주민의 63%가 아파트에 거주하고 있어 비교적 안정된 생활 유지

다. 행정구역 및 인구

(단위 : 명)

면적	행 정 조 직			세대 수	인 구			공무원수		비 고
	법정동	통	반		계	남	여	정원	현원	
0.76km ²	3	24	95	3,525	9,068	4,517	4,551	8	8	

라. 주민자치센터 운영

〈유료 강좌 프로그램〉

프로그램명	사군자교실	풍물교실	밸리 댄스	요가교실	퀵트공예교실
운영시간	매주 목요일 10:00~12:00	매주 월·화요일 14:30~16:00	매주 월·수요일 10:30~11:30	매주 수·금요일 14:30~15:30	매주 화요일 10:00~11:00

〈무료 이용 프로그램〉

프로그램명	인터넷방	체력단련실
운영시간	매일 09:00~18:00	매일 09:00~18:00

마. 기관·단체 : 25개 (공공기관3, 학교1, 노인정7, 금융2, 언론1, 종교11)

바. 자생조직 : 6개 (주민자치위원회, 방위협의회, 바르게살기협의회, 새마을
남·여지도자협의회, 통장상조회)

사. 국민기초생활보장수급자 : 218세대 415명

3. 2010 주요업무 추진실적

가. 주민자치센터 운영

- 1) 7개 프로그램 상설운영 : 사군자, 풍물교실, 댄스, 요가교실, 켈트공예교실, 인터넷방, 체력단련실

⇒이용주민수 15,422명

2) 활동실적

가) 풍 물 : 2010 유달산 꽃축제 개막식 외 7회 공연

나) 요가교실 : 찾아가는 취미교실 5회 운영

다) 목포시 평생학습축제 경연대회 수상 : 장려상(풍물)

나. 서남권 하나되기 운동 추진

- 1) 자매결연 지역 : 무안군 현경면 오류동, 신안군 압해면 신용1구, 영암군 서호면 영풍리

2) 참여단체 : 주민자치위원회 외 5개 자생조직

3) 추진사항 : 자매결연 지역 효사랑 위문 공연 및 농촌일손돕기, 산지 농산물 구매 전개, 자생조직간 합동수련회 등

다. [목포사랑 시민운동] 전개

1) 친절교육 및 기초질서 지키기 : 52회, 1,040명

2) 관내 구역 청소활동 : 15회, 450명

3) 공한지 정비 : 서해초등학교건너편 외 6개소 꽃밭, 주차장 조성

4) 산정동 「어르신 목포사랑 그린봉사대」 운영 : 관내 경로당 어르신 260여명, 청결 및 기초질서지키기 캠페인 활동 전개

라. 주민생활 불편사항 해소

1) 하수도 개·보수 및 준설 : 4개소, 220m

- 2) 재해위험지역 보수 및 안전관리 : 산정체육공원 절개지외 2개소 정비
- 3) 동네체육시설 운동기구 수리, 주민쉼터 조성 : 3개소
- 4) 보안등 신설 및 고장 수리 : 31개소

마. 특수시책 추진

- 1) 아름다운 노년「6070 실버문화」가꾸기
 - 「어르신 목포사랑 그린봉사대」운영 :
청소년선도 및 질서캠페인 활동(25회, 125명)
 - 찾아가는 취미교실 운영 : 기치료(10회, 450명), 풍물공연(5회, 220명)
 - 어르신과 함께하는 행복문화 탐방 : 지역 문화시설방문(4회, 160명)
- 2) 충효교실 운영 : 동·하계 방학 초중학생 60여명 참여
- 3) 「산정동 알리미」 문자서비스 실시 : 자생조직회원 120명, 255회
- 4) 청소년 1일 명예공무원 위촉 운영 : 행정업무 체험, 봉사활동 전개, 목포 사랑시민운동 참여 청소년 24명 위촉

4. 2011 주요업무 추진계획

가. 주민과 함께하는 자치센터 운영

- 1) 운영방침
 - 가) 주민의 여가생활에 유익하고 취향에 맞는 프로그램 운영으로 자치의식 함양
 - 나) 프로그램을 접해보지 못한 주민에 대한 적극적인 참여 홍보 전개
- 2) 추진계획
 - 가) 주민의견조사 및 강좌분석, 프로그램 내실화 : 3회(6,9,12월)
 - 나) 주민의 취향과 여건에 맞는 새로운 프로그램 지속발굴 : 수시 의견수렴등

- 다) 프로그램 시연행사 전 프로그램으로 확대운영 : 동민화합 한마당 행사시
- 라) 자치센터 프로그램별 정례간담회 개최 : 월 1회

나. 삶의 질을 높이는 현장행정 구현

- 1) 보안등, 하수구 정비 등 주민불편사항 사전파악 및 신속처리
- 2) 주민숙원사업 전수조사 및 적기 해소 : 2회 (상·하반기)

다. 쾌적하고 깨끗한 거리조성

- 1) 자생조직별 담당구역 지정 : 지정표지판 설치, 효율적 관리도모
- 2) 공한지 정비활동 지속추진 : 4개소(꽃밭, 임시주차장 등으로 활용)
- 3) 주민환경지킴이 구성운영 : 새마을부녀회원, 취약지 주민 등 100명
- 4) 주민자율 환경정비의 날 운영 : 10회(매월 첫째 주 금요일)

라. 나눔의 복지행정 추진

- 1) 저소득층 후원사업 확대 추진 : 독지가 및 자생조직 자매결연 추진
- 2) 이웃사랑 나눔 운동 실천 전개 : 자생조직 및 독지가 참여유도
- 3) 가정의 달 노인위안행사 개최 : 1회 200명
 - 가) 사랑의 효도관광, 경로잔치, 독거노인 중식접대등
 - 나) 저소득층 생계안정 도모를 위한 자활사업 지속추진 : 34명

5. 특수시책

가. 『효사랑 나르미』복지사업 추진

- 1) 기 간 : 연 2회 (방학기간 중)
- 2) 장 소 : 송정경로당 2층
- 3) 대 상 : 초·중등학생 40명
- 4) 내 용 :

- 효사랑 나르미 위촉 : 24명(관할 통장)
- 나르미 명함 제작, 노인 세대 방문 활동 시 활용
- 거동 불편 노인 목욕권 배달 및 시정 홍보지 전달
- 독거 노인, 조손 가정에 대한 안부 살피기 적극 전개
- 기타 행정 관서 각종 업무 대행 심부름서비스 제공

나. 아름다운 노년 「6070 실버문화」가꾸기

- 1) 기 간 : 2011년 1월 ~ 12월(연중)
- 2) 대 상 : 관내 경로당 회원 400여명
- 3) 내 용 : 목포사랑 시민운동 참여, 밝고 건전한 경로당 문화 조성, 교통 질서 등 기초질서 캠페인 활동 전개 등

다. 어려운 이웃 사랑의 김장김치 전달

- 1) 기 간 : 2011년 12월
- 2) 대 상 : 어려운 독거노인 및 부자가정 50여 세대
- 3) 주 관 : 산정동새마을부녀회
- 4) 내 용 : 산지에서 직접 배추 및 재료를 구입, 동사무소에서 김치 200여 포기를 담가서 대상자에게 전달

라. 행복마을 이웃사랑 나눔 운동 전개

- 1) 기 간 : 20110년 1월 ~ 12월(연중)
- 2) 대 상 : 저소득 140세대, 경로당 7개소, 복지시설 1개소
- 3) 주 관 : 주민자치위원회 외 5개 자생조직
- 4) 내 용 : 중추절 및 설 명절 이웃사랑 나눔 운동 전개, 경로효친 실천 경로당 안부살피기 전개, 사회복지시설 정 나누기 위문 전개

05

연 산 동

1. 동의 유래

1932. 1. 4 목포부(시) 구역확장에 따라 무안군 이로면의 산정리 일부를 편입하여 백련동과 산정리의 이름을 따서 연산동이라 하였다.

2. 일반현황

가. 연혁

- 1) 1997. 1. 1 목포시 행정구역 개편으로 산정3동에서 분동
- 2) 2002. 2. 22 목포시 연산동 1236-17 청사 이전
- 3) 2002. 3. 22 연산동 주민센터 개소

나. 지역특성

- 1) 도시와 공단·농어촌마을이 혼재된 도·농·공·어촌 병립지역
- 2) 산정농공단지·삼진산업단지가 조성된 지역으로 목포산업 발전의 중추적 역할
- 3) 서해안고속도로 시발점 및 압해대교와 연륙된 교통요충지

다. 행정구역 및 인구

(2010. 12. 31)

면적 (km ²)	행 정 조 직			세대 수	인 구			공 무 원 수		비 고
	법정동	통	반		계	남	여	정원	현원	
2.68	3	12	55	2,151	6,246	3,120	3,126	7	7	

라. 주택 및 주요시설

주 택					주 요 시 설(개소)				
계	단독	연립	아파트	상가	계	공공기관	종교	경로당	기타
2,251	323	6	1,782	40	26	4	3	6	13

마. 관내 주요 기관·단체(경로당 6, 기관 3, 기타 2)

기관·단체명	대표 직위	성 명	비 고
현대아파트 경로당	회 장	김 인 술	
신안비치팔레스 경로당	회 장	홍 순 영	
백신 경로당	회 장	정 경 자	
근화그린 경로당	회 장	노 상 섭	
대송 경로당	회 장	채 예 단	
신동 경로당	회 장	오 종 안	
목포기상대	대 장	박 경 우	
연산 119 안전센터	안전센터장	정 민 성	
향토예비군 연산동대	동대장	유 영 옥	
산정농공단지 기업인협의회	회 장	김 영 선	
삼진 산단 선박기계부품조합	회 장	김 상 인	

바. 자생조직

직 위	성 명	성별	직 업 (경력)
주민자치위원회	김 광 수	남	동화주유소 대표
통장협의회장	박 요 안	남	백연농장
새마을협의회장	김 용 배	남	삼성화재
새마을부녀회장	송 봉 순	여	목포시 새마을부녀회 부회장
바르게살기위원장	채 안 길	남	청와대식당
방위협의회장	전 민 호	남	백연가든

사. 국민기초생활보장수급자 : 35세대 71명

3. 2010 주요업무 추진성과

가. 이웃과 함께하는 복지행정

- 1) “사랑의 쌀 나눔” 지속적 추진 4회(250포)
- 2) 경로당(6개소), 소외계층 위문 및 봉사활동 전개 : 23회
- 3) 독거노인, 거동불편자 안부살피기 : 17회

나. 쾌적한 환경 및 밝은 동네 만들기

- 1) 공한지 꽃밭조성(유채꽃, 코스모스, 사루비아 등)
- 2) 자생단체 청결활동 42회
- 3) 연산지킴이 자율방범대 발족 및 야간방범 순찰(30회)
※불편사항 73건(청소년 선도, 환경오염, 방치쓰레기 등)처리

다. 활력 있는 주민자치센터 운영

- 1) 프로그램 운영 : 6개 프로그램(POP예쁜 글씨, 요가, 벨리댄스 등)
- 2) 운영 횟수 및 주민참여 인원 : 719회 5,989명
- 3) 홍보활동 전개 : 플래카드 4회 12개소, 리플렛 2회
민원봉투 6,000매 제작, 주민설문조사 전개
- 4) 연산푸른음악회 시 녹지공원 야외무대에 폼아트 POP예쁜 글씨 등 전시

라. 사랑의 콘서트 “연산푸른음악회” 운영

- 1) 제17회 연산푸른음악회 개최(산정농공단지 야외무대, 주민 700명 참여)

- 2) 매회 밴드, 창, 군무, 성악, 초대가수, 장기자랑, 퀴즈풀이 등 프로그램 다양화로 지역주민과 관광객 참여
- 3) 자생조직원들이 심터운영, 무대 설치 준비, 공연 진행 등 주민 참여형 음악회로 문화의 장으로 자리매김

마. F1 성공 개최 대비 거리·교통질서 캠페인 및 목포사랑 시민운동

- 1) 새마을지도자협의회 등 3개 자생조직 총 12회 캠페인 실시
- 2) 녹지공원 청결활동 및 연산푸른음악회 시 캠페인 활동 전개 및 청결활동
- 3) 현수막제작, 설문조사, 민원봉투 제작, 농공단지 입주업체 공문 발송

4. 2011 주요업무 추진계획

가. 살고 싶은 연산동 만들기 운동 전개

- 1) 안락한 편안한 주민 심터 공간 가꾸기 및 청결활동
- 2) 관내 공한지 및 취약지 꽃밭·꽃길 조성
- 3) 쾌적한 녹지공원 가꾸기

나. 이웃과 함께 더불어 사는 공동체 마을 조성

- 1) 홀로 사는 노인 안부 살피기
- 2) “사랑의 쌀 나눔” 지속적 추진
- 3) 경로당(6개소) 소외계층 위문 및 봉사활동 전개
- 4) 저소득층 청소년 자매결연 추진

다. 서남권 하나되기 운동 활성화

- 1) 농촌 일손 돕기 : 무안군 망운면 피서리 마늘 뽑기 등 2개 농가 3,200㎡

- 2) 자매결연지역 특산품 사주기 운동 전개(쌀, 매실)
- 3) 자매결연지역 연산 푸른 음악회 초대 및 특산품 판매 전개

5. 2011 주민자치센터 운영계획

프로그램	강사	장소	운영주기	참여인원
폼아트	박정자	2층 다목적실	금	20명
PO.P 예쁜글씨	박정자	"	금	20명
요가교실	이광훈	"	월, 수, 금	20명
발리댄스	정순희	"	월, 수	20명
다도교실	현진란	"	목	20명
생활과학교실	목포대학교2층	취미교실	수	20명

가. 주민자치센터 프로그램의 특성화 추진

- 1) 웰빙 건강 프로그램 발굴 운영 및 활성화(요가 : 호흡법, 운동법, 명상법 등)
- 2) 자원봉사자 자긍심 고취를 위한 지원 격려로 자원봉사활동 강화
- 3) 프로그램의 차별화 (다도교실 : 다도예절 습득 및 몸과 마음 수련의 기회제공)

나. 건전한 여가문화 프로그램 개발

- 1) 연산푸른음악회 및 찾아가는 토요 예술 공연 개최
- 2) 신규 프로그램 발굴로 시민들에게 문화여가 생활의 기회제공

다. 평생학습사회로 교육의 기회를 지속적 제공

- 1) 주민의견을 수렴 맞춤형 신규 프로그램 발굴
- 2) 수강생 만족도조사를 통해 강사 수준 향상 및 교육의 질 상승효과

6. 특수시책

가. 홀로 사는 노인 안부 살피기

1) 대 상 : 홀로 사는 노인 76명

2) 시 기 : 연중

→ 월~금요일 전화 및 방문 안부살피기 ▶직원, 복지도우미

→ 토, 일, 공휴일 전화 및 방문 안부살피기 ▶통장, 자생단체

※방문 안부살피기 : 11명(중증환자, 장애, 거동불편자)

3) 기대효과

→ 홀로 사는 노인들의 정서적 고립과 소외감 해소

→ 사회 안전망 서비스 구축으로 안전사고 예방

나. 사랑의 콘서트 연산푸른음악회

1) 운 영 : 4회(2007년부터 총 17회 개최)

2) 주 최 : 연산푸른음악회 추진위원회

3) 주 관 : 연산동주민센터, 주민자치위원회

4) 기대효과 : 주민들이 주인이 되는 주민참여형 음악회 운영

06

원 산 동

1. 동의 유래

옛 버덕골 지금의 본옥동 마을 일대와 1932. 3. 15 공유수면매립준공면허를 받아 염전과 잡종지로 이용되는 토지를 1988. 4. 21 죽산 토지구획정리사업을 통해 개발된 지역과 원산정이라는 지명을 가진 마을부근에 조성된 아파트단지가 들어서면서 인구가 증가함에 따라 이 지명을 원산동이라 하였다.

2. 일반현황

가. 연혁 : 1997. 1. 1 행정동 분합으로 산정3동에서 분동되어 원산동으로 개소

나. 지역특성

- 1) 죽산 지구 택지조성으로 대단위 주거지역이 형성
- 2) 주거지역중 아파트단지가 80% 이상을 차지하며 주민 대부분이 젊은층임
- 3) 서해안고속도로개통으로 종점인 북항과 인접 교통요충지로 급부상

다. 행정구역 및 인구

면적 (km ²)	행 정 조 직			세대 수	인 구 수			공 무 원 수		비 고
	법정동	통	반		계	남	여	정원	현원	
0.62	2	34	170	6,404	17,198	8,582	8,616	9	9	

라. 주민사랑방 운영현황

프로 그램명	에어 로빅	밸리 댄스	요가 교실	장구 교실	pop 교실	어린 이 과학교실	뮤지컬 잉글리시	주산·암산 교실	성인문해 교실	정보화 교실
운영일	월~금	수, 금	화, 금	월	월	수	화, 목	월, 수	월, 목, 금	월~금
수강인원	20	15	15	10	10	20	10	20	15	15

마. 기관·단체 : 57개소(공공기관 4, 학교 2, 금융 5, 노인정 12, 종교시설 34)

바. 자생조직 : 5개 조직 (주민자치위원회, 바르게살기운동위원회,
새마을 지도자협의회, 새마을부녀회, 방위협의회)

사. 국민기초생활보장수급자 : 281세대 599명

3. 2010 주요업무 추진실적

가. 주민사랑방 프로그램의 다양화

- 1) 에어로빅, 밸리 댄스, 뮤지컬잉글리시 등 10개 프로그램 운영
 - 가) 어린이를 위한 특성화 프로그램 운영 : 3개
 - 어린이 과학교실, 뮤지컬잉글리시, 주산·암산교실
- 2) 2010년 주민사랑방 경진대회 참가 (뮤지컬잉글리시 10명)

나. 「섬김행정 실천을 위한 훈훈한 동네 만들기 운동」추진

- 1) 「사랑의 쌀 모으기」운동 전개 : 716포(32,220천원)
 - 조손가정(27포), 아동센터(30포), 저소득층(659포)
- 2) 주차장 조성 및 개방운동 전개 : 37개소(357면)
- 3) 각종 시상금 저소득층 환원 : 7회(1,700천원)
 - 한부모가정 장학금(1,000천원), 조손가정 지원금(700천원)

다. 동민 자율역량 강화 및 자긍심 고취 운동 전개

- 1) 동민 자율방재단 구성 운영
 - 동절기 : 자율제설단(동 자율제설단 1, 통 자율제설단 34)
 - 하절기 : 자율방역단(자생조직 연합방역단 1)
- 2) 동민 자긍심 고취 성과 거양
 - 유달산 꽃 축제 최우수상 수상, 노인건강축제 입장식 1위, 드래곤 보트대회 1등, 동 기관표창 2회·개인표창 4회 수상

라. 아름답고 깨끗한 「목포사랑시민운동」 추진 실적

- 1) F1대회 대비 거리질서 캠페인 : 15회, 108명 참여
- 2) 관내 취약지 청결활동 및 공한지 정비 : 12회, 348명 참여
- 3) 목포사랑시민운동 홍보 안내문 자체 제작·배부(2,000매)
- 4) 공한지 관리 : 17개소(꽃밭, 동네 주차장 등 조성)

4. 2011 주요업무 추진계획(특수시책)

가. 취약계층『생활상 살피기단』구성 운영

- 1) 민·관 합동 생활상 살피기단 구성(106명)- 자원봉사 63, 통장 34, 동직원 9
- 2) 대상인원 : 212명 - 독거노인 196, 거동불편 노령인구 16
- 3) 운영내용 : 응급상황 조치, 병원동행, 백내장 수술 안내 등
타지 거주 자녀들에게 편지쓰기 운동 전개(월 1회)
편지내용 및 답신을 모아 사례집 발간·배포(연말)

나. 동민이 주는『동민의 상 시상제도』운영

- 1) 선행동민 지속적 발굴 : 예우 및 인정감 부여를 통한 실천분위기 확산

2) 시상분야

- 동 주민(2종) : 경로·효친상, 선행·봉사상
- 동 직원(2종) : 친절봉사상, 동민 섬김실천상

다. 더불어 사는 사회분위기 조성

- 1) 「사랑의 집 고쳐주기 운동」전개 : 독거노인 세대 선정하여 도배 및 장판교체, 보일러 수리 등 봉사활동 실시
- 2) 「사랑의 반찬봉사」추진 : 새마을부녀회원 중심으로 「사랑의 반찬봉사단」구성
- 조손가정, 독거노인 등 관내 어려운 세대 20가구 선정하여 월 2회씩 「사랑의 반찬」을 배달
- 3) 「어르신 장수사진 찍어주기 행사」추진 : 관내 독거노인 15명 선발 후 사랑의 장수사진 촬영 후 액자 증정(하반기)

1. 동의 유래

대성동은 개항 이후 새로이 번창한다는 뜻에서 처음에는 번창동이라 불렀다가, 다음에는 신창동으로 고치고 이어서 크게 성장할 동이라 하여 대성동(大成洞)으로 개명하였으며, 지금의 목포여자고등학교 앞을 중심으로 발전하여 현재에 이르고 있다.

2. 일반현황

가. 동의 연혁

- 1) 1945년 해방과 함께 목포시 행정구역 개편으로 전체 25동 중 제5동에 속함
- 2) 1953년 8월 15일 지방자치 실시로 대성1구동, 대성2구동으로 개칭
- 3) 1969년 내무부(지금의 행정안전부) 지역개편으로 대성1동, 대성2동으로 개칭
- 4) 1997년 1월 1일 목포시 행정동 통합으로 대성1·2동이 대성동으로 합동
- 5) 2006년 8월 7일 목포시 행정구역 개편으로 “남양동 1통” 편입

나. 지역의 특성

- 1) 목포역 주변 시내권과 북항권을 연결하는 교통의 중심지
- 2) 대성지구 공동주택개발·'미카엘 대성당' 건립 등 원도심 활성화의 중심지
- 3) 65세 이상 노인인구가 16%로 다양한 노인복지 수요대응

다. 행정조직 및 인구현황

(2010. 12. 31 현재)

면적 (km ²)	행 정 조 직			세대 수	인 구 수			직 원 수		비 고
	법정동	통	반		계	남	여	정원	현원	
0.34	4	16	66	1,783	3,734	1,891	1,843	7	7	

라. 주요 기관

- 1) 행정기관 : 대성동 주민센터, 예비군동대본부
- 2) 학 교 : 목포여자고등학교, 대성초등학교
- 3) 복지시설 : 목포시 노인복지회관, 수성경로당, 대성경로당, 수문경로당
- 4) 금융기관 : 목포농협대성지점, 양동우체국, 침례신협
- 5) 종교시설 : 대성동 천주교회, 동원교회, 좋은 만남교회 등

마. 주민 조직 현황

(단위 : 명)

주민자치 위원회	방위 협의회	바르게살기 위 원 회	새마을지도자		통 장	
			남	여	남	여
19	11	12	8	9	11	5

바. 생활보호대상자 현황

(단위 : 세대/명)

국민기초수급자			소년 소녀 가장세대	모·부자 세 대	독 거 노 인	장애인
계	의보1종	의보2종				
213세대 / 359명	141세대 / 183명	72세대 / 176명	0세대 / 0명	33세대 / 92명	7세대 / 7명	292명

3. 2010 주요 업무 추진실적

가. 더불어 함께하는 나눔 복지 실현

- 1) 법의 보호를 받지 못하는 실질적 어려운 이웃 발굴지원
 - 가) 쌀 80세대, 김장김치 100세대, 의료지원 12세대
- 2) 기초수급자·차상위 계층 등 법정보호 대상 지원 만전
 - 가) 방문확인 280세대, 생활민원 52건, 쌀·생필품지원 85세대

나. 시민을 섬기는 행정 「복지 사랑방」 운영

- 1) 추진기간 : 2010. 1월 ~ 12월(월1회)
- 2) 장 소 : 3개 경로당(대성·수성·수문)
- 3) 추진대상 : 애로·불편사항 등 생활민원 상담, 각종 복지시책 홍보 등
- 4) 추진실적
 - 가) 복지사랑방 봉사팀 구성 : 1개 반 6명(동장 등 직원3, 새마을단체 3)
 - 나) 복지 및 민원 상담·처리 : 8회 38건(수급자 책정 7, 의료지원 2, 생필품 9, 생활민원 20)

다. 목포사랑 시민운동 추진을 통한 깨끗하고 친절한 동네 만들기

- 1) 빈집 및 공한지 정비 : 8개소
- 2) 시민친절 운동 생활화 캠페인 전개 : 연20회(친절 및 거리질서 지키기 운동, 자생조직 참여)

4. 2011년도 주요업무 추진계획

가. “신혼부부 행복콜! 다문화가정 happy콜!” 실시

- 1) 시책내용 : 관내에 거주하는 임산부 및 다문화가정에서 병원 검진 등의 긴급 출타 시 동 주민센터에서 무상으로 차량 서비스 제공

2) 추진계획

- 가) 관내 임산부 및 다문화가정 현황 파악 : 2011. 3. 11
- 나) 신혼부부 행복콜! 다문화가정 happy콜! 시책 홍보 : 2011. 3. 14
- 자생조직 회의, 임산부 및 다문화가정 우편물 발송
- 다) 서비스 이용 신청 접수 : 2011. 3. 31
- 라) 서비스 실시 : 2011. 4.

나. “깨끗하고 쾌적한 우리 동네” 만들기 추진

- 1) 시책내용 : 대성지구 공동주택 개발사업과 가톨릭성지 조성사업 추진이 가시화됨에 따라 공사지역 주변 환경을 수시 점검하여 발생하는 문제점을 해결하고 깨끗하게 정비하여 아름답고 쾌적한 동네 조성
- 2) 추진계획
 - 가) 봉사대 구성 : 자생조직 및 동민 중심으로 봉사대 구성(2011. 4.)
 - 나) 봉사대 운영방법 : 1일 2회 운영(오전/오후)
 - 다) 공사 현장 점검 시 발생된 문제점 동주민센터 수시 통보

08

목원동

1. 동의 유래

가. '97. 1. 1. 행정구역 개편으로 동별 통합

- 1) 북교동 : 북교 · 달성 · 죽교3동
- 2) 남양동 : 남교 · 양동
- 3) 무안동 : 죽 · 호남 · 무안동

나. '06. 8. 7. 남양 · 북교 · 무안동이 목원동으로 통합

2. 일반현황

가. 지역특성

- 1) 역사 · 문화 · 관광 자원을 보유한 목포시 원도심지역
- 2) 은행 · 보험 · 증권 등 서남권 지역금융의 거점지역
- 3) 다양한 문화 인프라 구축을 통한 청소년 축제의 요람
- 4) 전기 · 가스 · 상하수도 등 시설 확충으로 주민생활여건 개선

나. 행정조직 및 인구

면적 (km ²)	행 정 조 직			세대 수	인 구			국민기초수급자		공무원 수
	법정동	통	반		계	남	여	세대수	인원수	
1.48	14	35	151	5,633	11,450	5,858	5,592	656	1,104	9

다. 주택 및 주요시설

주 택(호)					주 요 시 설(개소)					
계	단독	연립	아파트	상가	공공기관	학교	종교	노인정	금융기관	병의원
5,495	4,166	159	300	870	8	4	29	8	25	31

라. 주민센터 운영

프로그램명	요가교실	골프교실	클라이밍	체력단련실	물리치료실
운영시간	월·수·금 (10:00~11:00)	매일 (09:00~18:00)	매일 (09:00~18:00)	매일 (09:00~18:00)	매일 (09:00~18:00)

3. 2010 주요업무 추진실적

가. 시민을 섬기는 행정

- 1) 책임 있고 신속한 생활민원 처리로 동민 불편해소 노력 경주
 - 고지대 난간설치 및 교통사고 유발요인 제거 등 251건 처리완료
- 2) 주민사랑방 프로그램 내실 운영
 - 요가교실 등 프로그램 주민참여 활성화(연 505회, 14,090명 참여)
 - 강사 및 자원봉사 등 사랑방 활동가 만남의 날 운영(연 4회)
- 3) 「시민을 섬기는 행정」 구현 특수시책 추진

〈어르신 행복마을 조성〉



- 기 간 : 연중 계속사업
- 대 상 : 관내 65세 이상 어르신
- 내 용
 - 찾아가는 무료 한방진료(월1회)
 - 사랑의 점심 나누기 행사(월1회)
 - 경로당(8개소) 회장단 간담회(수시)

〈유달산 오름길 꽃동산 만들기〉

- 기 간 : 연중(특히, 봄·가을)
- 대 상 : 죽동 구름다리외 7개소
(약 751m²)
- 내 용
 - 「유달산 꽃 축제」 대비 봄꽃 식재
 - 코스모스 및 유채꽃 파종



나. 소통·화합의 행정 추진

- 1) 주민 의견수렴을 통한 소통의 행정 추진
 - 6개 자생단체 매월 정례회의 개최(총 72회)
 - 관내 상인회 매월 정례회의 참여(총 24회)
 - 8개 경로당 임원진 간담회(총 6회)
 - 관내 주민 숙원사업 및 현안사업 주민설명회(총 6회)
 - 월드컵 거리응원전 개최(로데오광장, 총 3회)
- 2) 더불어 살아가는 화합의 복지 행정 추진
 - 저소득층 사랑의 연탄 배달 : 31세대 4,500장
 - 동절기 소외계층 난방유 지원 : 20세대 200만원 상당

- 기초수급자등 어려운 가정 양곡지원 : 20kg 204세대
- 저소득층 사랑의 김장김치 제공 : 20kg 109세대
- 홀로 사는 어르신 생신상 차려드리기 : 21명
- 사랑의 집수리사업(도배, 장판, 전기등) : 저소득층 6세대
- 기타 사랑의 물품(라면, 의복, 과일 등) 전달 : 2백만원 상당
- 자생단체 사랑의 성금 기탁 : 778,750원

다. 「목포사랑 시민 운동」 추진

- 1) 거리질서 지키기 캠페인(10. 7월 ~ 10월)
 - 1호 광장 교보빌딩 사거리 : 약 30회, 300여명 참여
- 2) 삼향천 정화활동(10. 7월) : 1회, 10명 참여
- 3) 외달도 정화활동(10. 8월) : 1회, 20명 참여
- 4) 방역활동(10. 8월 ~ 9월) : 3회, 20명 참여

라. 「서남권 하나되기 운동」 추진

- 1) 자매결연지(압해, 장감마을) 마을회장단 「유달산 축제」초청 (10. 4. 4)
 - 이웃돕기 향토부스 방문
 - 상호 교류협력사업 논의
 - 유달산 꽃 축제장 관람

- 섬김·소통·화합·창조의 행정 -
함께 행복한 목원동 만들기



4. 2011 주요업무 추진계획

가. 어르신이 행복한 마을 만들기(연중, 관내 65세 이상 어르신)

- 1) 동 주민센터 어르신 문화·건강시설 확충
 - 무료한방교실 지속 실시 및 각종 편의시설 제공
- 2) 매월 어르신 중식 접대 및 어르신 안부살피기
 - 저소득 100명에게 매월 식사 제공
- 3) 경로당 임원진 간담회 개최 : 목원경로당 등 8개소
 - 맞춤형 복지서비스 제공을 위한 소통의 복지행정 추진

나. 「소통&공감」 생활민원 처리제도 운영

- 1) 현안사업 「주민설명회」 추진 : 분기별 1회(1·4·7·10월)
 - 남교지구 「주·상·관 복합건물」사업
 - 원도심권 「역사문화의 길」 조성 사업 등
- 2) 「생활민원 신속 처리반」운영 : 연중
 - 구 성 : 상인연합회 임원진 등 15명
 - 내 용 : 자율적 민원 해결방안 제시

3) 생활민원 전담창구 운영

- 민원사항 총괄접수 및 담당부서 최우선처리

다. 우리 동네 「해피 하우스」 사업 추진

1) 관내 다양한 인적·물적 자원 확보

- 「목원동 청년회」등 관내 다양한 자원봉사자 모집
- 재능기부자 참여를 통한 나눔 문화 확산

2) 사업 대상지역 및 가구 선정 : 약 20가구

- 홀로 사는 어르신 등 정부지원 소외계층 우선 선정

3) 사업내용

- 벽지·장판 및 난방시설 교체
- 노후주택 및 지붕개량사업 등

09

동명동

1. 동의 유래

목포항의 동쪽 갯벌을 간척하여 일본인 거류지가 되었던 곳으로서 일제시대 송도정으로 불리다가 해방 후 목포 동쪽에 위치하였다하여 동명동으로 개칭했다.

2. 일반현황

가. 연혁

- 1) 1914. 10. 1 6정목과 송도 공원 부지를 병합 송도정으로 칭함
- 2) 1948. 4. 1 왜식 동명변경에 따라 동명동으로 명칭 개칭
- 3) 1997. 1. 1 동명동 일부를 삼학동으로 분리
- 4) 2004. 6. 9 현 청사로 이전 개칭(부지 550평, 연건평 273평)

나. 지역특성

- 1) 삼학도와 내항의 갯내음이 어우러진 항구 일변지이며
- 2) 목포종합수산물시장이 입지하여 각종 수산물 유통이 활발하고
- 3) 목포역, 삼학도, 여객선터미널을 연결하는 교통의 중심지

다. 행정조직 및 인구

(단위 : 명)

면적 (km ²)	행정구역			세대 수	인구			직원수		비고
	법정동	통	반		계	남	여	정원	현원	
0.79	4	23	90	3,745	8,075	4,194	3,881	8	8	

※법정동 : 동명 · 호남 · 광동 · 산정동

라. 기초생활보호대상자 : 300세대 501명

마. 주택 및 주요시설

주 택(호)					주 요 시 설(개소)					
계	단독	연립	아파트	상가	공공기관	학교	종교	노인정	금융기관	병의원
2,712	2,170	81	103	358	2	1	12	4	4	2

바. 주민사랑방 운영

프로그램명	풍물교실	국악교실	요가교실	노래교실	성 인 문해교실	총 호 한문교실	자 율 프로그램
운영시간	월·수·금 14:30~16:00	월·수 14:00~15:00	월·화·목 10:30~11:30	수요일 13:30~15:00	월·화·목 13:00~15:00	방학기간	인터넷방 체력단련실

3. 2010 주요업무 추진실적

가. 주민사랑방 운영 활성화 추진

- 1) 주민사랑방 프로그램 경진대회 개최 : 1회 290명
- 2) 만족도 조사에 따른 프로그램 발굴 주민 참여 확대
- 신규 프로그램(노래교실) 개강
- 3) 프로그램 운영관계자 간담회 개최 : 분기별 1회
- 4) 주민사랑방 “덩더쿵풍물패” 주민위안 공연 : 1회 300명
- 5) 풍물팀 주요행사 및 각종 대회참가 : 20회

나. 목포사랑 시민운동 적극 추진

- 1) 골목길 청소봉사단 운영 : 매월 2회(첫째, 셋째주 금요일)
- 2) 여름철 자율방역단 운영 : 24회(3월 ~ 10월, 매주 수요일)
- 3) 질서 지키기 캠페인 실시 : 12회
- 4) 공한지 환경정화 활동(7개소) : 56회

다. 서남권 하나 되기 운동 추진

- 1) 농촌일손돕기 추진
 - 영암군 금정면 남송마을 : 대봉수확, 포장 3농가 9,000m² 지원서남권
- 2) 자매결연 지역간 상호 교류
 - 유달산꽃 축제, 주민위안공연시 자매결연 지역 주민 초청
 - 신안군 신의면민의 날 참여(덩더쿵풍물패 식전 축하공연 등)
- 3) 우수농산물 직거래장터 운영

라. 더불어 사는 공동체 마을 조성

- 1) 희망의 텃밭 운영
 - 수익금 관내 저소득층 지원 및 공동모금회 이웃돕기 성금 기탁
- 2) 다문화가정 고향 보내주기 추진 : 1회(1세대 3명)
- 3) 이웃사촌사랑운동 전개 : 15회 176세대(저소득층 성금(품) 지원)

4. 2011 주요업무 추진계획

가. 주민사랑방 운영 활성화

- 1) 주민사랑방 운영 관계자 간담회 추진 : 분기별
 - 특성화·차별화 프로그램 발굴, 활성화 방안 논의
- 2) 주민사랑방 프로그램 만족도 설문조사 : 연 1회
 - 신규프로그램 개발 및 개선안 모색 등

나. 목포사랑 시민운동 지속 추진

- 1) 청결한 도시문화 정착을 위한 『목포사랑 청결의 날』운영
 - 자생단체별 담당구역을 지정 청결활동 실시 : 매월 셋째주 금요일
- 2) 관내 공한지 환경정화 활동 전개 : 매월
- 3) 관내 취약지 자체 자율방역단 운영 : 3월 ~ 10월중
 - 운영기간 : 매주 2회(수, 금요일)
- 4) 기초 질서 지키기 캠페인 실시 : 4회(분기별)
- 5) 목포사랑 시민운동 홍보 : 4회(분기별)
 - 홍보지를 제작 매월 동 자생단체 회의 시 배부
 - 관내 다중이용시설을 방문 적극 협조 및 홍보

다. 서남권 하나 되기 운동 지속 추진

- 1) 자매결연지 농촌일손돕기 및 직거래장터 확대 실시
 - 농촌일손돕기 지역별(신안, 해남, 영암군) 연1회 실시
 - 우수 농산물 직거래장터 운영 : 10월중
- 2) 상호 교류 활성화
 - 양지역 주요 행사에 초청 및 방문으로 인적 교류 활성화 모색

라. 행복과 나눔의 복지행정 추진

1) 더불어 함께 사는 동네 조성

- 복지 서비스에 대한 이해와 참여를 위한 교육 전개 : 월1회
- 노인위안 잔치 추진 : 1회

2) 어려운 이웃을 위한 이웃사촌 사랑운동 전개

- 관내 독지가 기부금품 전달 창구 운영 : 연중
- 독지가와 저소득 주민을 위한 “자매결연” 추진 : 연중

3) 공한지를 이용한 『희망의 텃밭 가꾸기』사업 추진

- 공한지를 활용한 농작물 재배·수확으로 어려운 이웃에게 사랑 나눔 실천

5. 특수시책

가. 주민사랑방 활성화를 위한 『프로그램 발표회』추진

- 한 해 동안 연마한 주민사랑방 프로그램을 주민을 대상으로 시연회 개최
- 모든 주민이 함께 참여할 수 있는 계기를 마련

10

삼 학 동

1. 동의 유래

1960년대 삼학도 앞바다를 매립한 지역의 의미를 살려 삼학동으로 칭하였다.

2. 일반현황

가. 연 혁

- 1) 1997. 1. 1. 행정구역 개편으로 동명동에서 분동
- 2) 2000. 9. 1. 주민자치센터 개소
- 3) 2003. 1. 6. 현 청사로 이전 개청

나. 지역특성

- 1) 삼학도 앞바다를 매립한 목포내항과 인접해 있는 항구도시의 교통 요충지
- 2) 하당 신도심과 원도심과의 접근성이 용이 목포의 중심지 동으로 발전 기대

다. 행정조직 및 인구

면적 (km ²)	행 정 조 직			세대 수	인 구 수			공 무 원 수		비 고
	법정동	통	반		계	남	여	정원	현원	
0.75	1	18	77	2,699	7,156	3,594	3,562	7	7	

라. 주민센터 운영

프로 그램명	전통한춤	은공예· 리본 공예	요가교실	기타교실	어린이 바둑교실	정보화교실	체력 단련실
운영 시간	매주(월,목) 10:00 ~12:00	매주(화) 13:30 ~15:00	매주(수,금) 11:00 ~12:00	매주(화,목) 18:30 ~19:10	방학중(화,목) 11:00 ~12:00	매주 09:00 ~18:00	매주 09:00 ~18:00

마. 기관·단체 : 14개(공공기관 2, 학교 1, 경로당 4, 의료기관 1, 금융기관 1, 기타3)

바. 자생조직 : 6개 조직 101명 (자치위원회, 방위협의회, 바르게살기위원회, 남·여 새마을, 통장단)

사. 국민기초생활보장 수급자 : 107세대 202명

3. 2010년 주요업무 추진실적

가. 목포사랑 시민운동 추진

- 1) 입암천 생태하천 만들기 사업추진
 - 미꾸라지 방류
 - 정화활동 : 5회 100명(자생조직, 주민 등)
- 2) 공한지 정비 및 간선도로변 등 청결활동
 - 주차장 조성 : 4개소 5필지 6,422m²
 - 청결활동 : 7회 222명
- 3) 거리질서 캠페인 : 11회 103명 참여

나. 저탄소 녹색성장 운동 추진

- 1) 제2회 삼학동 녹색 나눔 장터 개최
 - : 자유시장 토요일장과 연계 500여명 참여
- 2) 삼학초교 어린이들과 함께 헌옷 등 재활용가능물품 수집
 - : 헌옷 등 1,000점 수집
- 3) 중삼학도 내 주민명의 꽃동산 조성 : 255명 314만원 모금
- 4) 폐식용유를 활용한 친환경 비누제작 : 1,000장 1백만 원 수익 창출

다. 서남권 하나 되기 운동 추진

- 1) 유달산 꽃 축제 시 자매결연 마을 특산품 부스 운영 : 파프리카 판매(1,025천원)
- 2) 자매결연지 상호방문 확대 : 5회 100여명(강진군 군동군, 무안군 현경면)

라. 훈훈한 동네 만들기 사업 추진

- 1) 주말행복밥상 운영 : 독거노인, 경로당 어르신 등 8회 200여명 참여
- 2) 저소득가정어린이와 학원간 무료레슨 실시 : 1년간 4명
- 3) 사랑의 헌혈행사 추진 : 한국백혈병소아암협회에 증서 35매 기증
- 4) 한글교실 어르신 닭죽 접대 행사 : 1회 15명
- 5) 삼학장학금 전달 : 2회에 걸쳐 8명에게 320만원 전달
- 6) 사랑의 김장김치 나누기 행사 : 독거노인 등 소외계층 60세대 200포기 전달
- 7) 저소득가정 수험생 방문 격려 : 15명

마. 참여형 주민사랑방 운영

- 1) 이주여성동아리 지원
 - 한지공예품 제작 전시회 개최
 - 한국전통 체험행사(한국의 전통을 맛보자) 개최
 - 생활소방 안전교육 실시
- 2) 종이접기 자격증반 수강생(6명) 자격증 취득
- 3) 유달산 꽃축제 리본공예교실 작품 300점 전시 판매
- 4) 전통시장 활성화 자유시장 토요일장 연계 한춤아리 공연
- 5) 제4회 목포평생학습축제 참가
 - 주민사랑방 홍보관 및 종이접기 체험부스 운영
 - 주민사랑방 프로그램 경진대회 한춤아리 참여 : 우수상 수상
 - 문해백일장 한글교실 수강생 참석 : 으뜸상, 장려상 수상

바. 2010년 사업 추진성과

- 1) 2010. 동행정 평가 우수상 수상
- 2) 2010. 주민사랑방 평가 우수상 수상
- 3) 2010. 행정안전부 자립형 지역공동체사업 선정
- 재활용 비누제작 사업 (사업비 35백만 원 지원)

4. 2011년 주요업무 추진계획

가. 제3회 녹색 나눔 장터 추진

- 1) 시 기 : 2011. 10월 중
- 2) 장 소 : 자유시장 교통섬(자유시장과 연계 추진)

나. 주말행복밥상 운영

- 1) 시 기 : 2011. 3월부터
- 2) 장 소 : 관내 선미식당
- 3) 대 상 : 독거노인, 조손가정, 소년소녀가장 등

다. 제3회 삼학장학금 전달

- 1) 시 기 : 2011. 12월 중
- 2) 인 원 : 소외계층 자녀 등 4명

라. 폐식용유를 이용한 재활용 비누 제작 판매(자립형 지역공동체 사업)

- 1) 시 기 : 연중
- 2) 대 상 : 폐식용유를 수거하여 재활용 비누를 지속 제작·판매하고
수익금은 저소득층 후원 등 복지사업에 사용

마. 삼학장학생 - 조손가정 어린이 멘토링 추진

- 1) 시 기 : 2011. 7월경
- 2) 내 용 : 삼학장학생과 조손가정 어린이 1:1 자매결연을 통해 자기주도 학습방법, 진로상담, 현장봉사 등을 통해 나눔과 자립의지 동기부여

바. 주민사랑방 신규 프로그램 개설 운영

- 1) 프로그램명 : 기타교실, 아트클레이 실버교실
- 2) 운영시기 : 2011. 3월부터

1. 동의 유래

목포의 태동을 알리는 목포진영의 소재지로 조선조 세종 때 군사조직의 하나인 목포 만호진을 설치 수군 만호가 머물고 있었던 곳으로 목포진, 만호진으로 불리어 오다가 일제시대 목포대라고도 불리었으며, 광복 후 만호진의 이름을 따라 만호동이라 하였다.

2. 일반현황

가. 연 혁

1) 1914. 12. 9 법정동 개정

가) 남해안통의 일부 → 해안통의 일부, 금정의 일부, 유정, 향정으로 분리

나) 동해안통의 일부 → 수정, 영정, 보정, 행정, 축정으로 분리

다) 본정통의 일부 → 해안통의 일부, 중정의 일부로 분리

라) 무안통의 일부 → 복산정으로 개명

마) 무안통의 일부 → 복산정으로 개명

※ 해안통 = 남해안통 일부 + 본정통의 일부

금 정 = 남해안통 일부 + 본정통의 일부 + 산수통의 일부

중 정 = 목포대의 일부 + 본정통의 일부 + 산수통의 일부

2) 1953. 1. 8

가) 목포대(만호동), 수정(수강동), 해안통(해안동), 경정(경동), 중정(중동), 금정(금동), 유정(유동), 향정(향동)을 합하여 만호동으로 명명

나) 복산정(복만동), 영정(영해동), 보정(보광동), 행정(행복동), 축정(축복동)을 합하여 영해동으로 명명

※ 산정리(동)의 일부인 삼학도가 영해동에 포함된 시기도 이때쯤으로 추정됨

3) 1997. 1. 1 (행정동 분·합)

가) 만호동 전지역과 영해동 전지역을 통합하여 만호동으로 명명

나. 지역특성

- 1) 목포의 태동을 알리는 목포진영의 소재지로 만호진 위치하고 있다.
- 2) 서남권의 해상관문으로 국제항, 국내항 여객선 터미널이 있다
- 3) 서남권의 청정 해산물 건어물 상가, 음식점, 숙박시설이 형성되어 있다

다. 행정구역 및 인구

(단위 : 명)

면적 (km ²)	행정조직			세대 수	인구			공무원 수		비고
	법정동	통	반		계	남	여	정원	현원	
0.94km ²	30	14	63	2,357	4,583	2,452	2,131	7	7	

라. 기관 단체 : 23개

(공공기관 11, 종교단체 6, 노인정 2, 금융기관 5, 병의원 2)

마. 자생조직 : 6개 (자치위원회, 방위협의회, 통장상조회, 새마을협의회, 새마을부녀회, 바르게살기운동위원회)

바. 국민기초생활수급대상자 : 일반수급자 186세대, 324명

3. 2010 주요업무 추진실적

가. 아름답고 깨끗한 목포 가꾸기 운동 적극추진

- 1) 아름다운 해안로 꽃길 가꾸기 추진 및 간선도로, 공한지 정비
 - 공한지 정비 : 7개소 2,633m² / 해안로 꽃길 가꾸기 : 287m² 정비
- 2) 삼학도 공원화 조성지 정비 및 꽃밭 가꾸기 추진 : 12개소 2,400m² 정비
- 3) 관광목포 알리기『차·음료 무료 나눔』행사 전개 : 2회 실시

나. 찾아서 봉사하고 정을 나누는 복지행정 구현

- 1) 이웃사랑 나눔 운동 지속 추진
 - 불우이웃 생필품전달 : 36회, 김장김치나누기 : 55박스, 경로당어르신 식사대접 : 13회
- 2) 동 직원 청소년사랑 릴레이 운동 전개 : 불우 청소년 돕기 등 5세대
- 3) 복지민원 중간 처리 통보제 실시 : 65회(유선연락)

다. 평생 함께하는 주민사랑방 운영

- 1) 강사 및 수강생 간담회 추진 : 4회 실시
- 2) 제4회 목포평생학습 축제 주민사랑방 프로그램 경진대회 참가
 - : 우수상 수상

라. 「청결·질서·자율정비단」운영

- 1) 상인회, 자생조직원 등 정비단 구성 : 자치위원회 등 자생조직 정비
- 2) 불법광고물 제거, 노상적치물 단속 및 계도 : 12회 실시
- 3) 각종 행사 및 하계휴가철 대비 청결활동 실시 : 16회 실시

4. 2011 주요업무 추진계획

가. 깨끗하고 살기 좋은 만호동 만들기 운동 추진

- 1) 안락하고 편안한 주민 쉼터 가꾸기

- 2) 관내 공한지 및 삼학도 공원 조성지 자생조직별 청결활동 실시
- 3) 해상의 관문인 만호동 알리기 적극 추진
 - 하계휴가철 「차·음료 무료 나눔 행사」전개

나. 더불어 함께하는 사회복지 실현

- 1) 자생조직 회원과 관내 저소득 청소년 1촌 맺기 운동 추진
- 2) 하절기 어르신을 위한 위안잔치 실시
- 3) 사랑의 김장김치 담가 주기 행사 추진

다. 평생 함께하는 주민사랑방 운영

- 1) 강사 및 수강생 간담회 정기적 추진
- 2) 주민수요에 부응하는 새로운 프로그램 개발
- 3) 체력 단련실을 활용한 관내 어르신을 위한 웰빙 건강 프로그램 운영

라. 「청결·질서·질서 자율 정비단」운영

- 1) 해산물 상가 상인회를 활용한 상가 앞 노상적치물 단속 및 계도
- 2) 자생조직을 중심으로 한 불법광고물 정비 및 깨끗한 상가 주변 만들기 추진
- 3) 주요 간선 도로변 거리질서 캠페인 실시, 꽃 박스 설치

5. 주민자치센터 운영실적 및 추진계획

가. 2010 추진실적

- 1) 주민사랑방 프로그램 운영 활성화(만호진 풍물패)
 - 가) 주민사랑방 프로그램인 풍물교실 수강생을 주축으로 구성된 만호진 풍물패(회장 김매화, 회원: 25명)은 주민사랑방 운영 본래 취지에 부합하여 관내에서 개최되는 수많은 행사에 적극 참여하고 있다.

나) 주요 공연실적

- 2010. 2. 26 : 정월대보름 지신밟기(만호동 관내)
- 2010. 5. 16 : 석가탄신일 연등회 길놀이 참여(목포역 광장)
- 2010. 8. 7 : 해산물상가 거리축제 참가(해산물거리)

다) 수상 실적

- 2010년 주민사랑방 프로그램경진대회 우수상

라) 기대효과

- 관내 주민이 자율적으로 구성되어 저렴한 비용으로 같고 님은 실력을 사회 환원 차원에서 관내에서 개최되는 각종 행사에 적극 참여하고 있으므로 동민화합의 구심점이 되고 타 주민사랑방 프로그램 운영에 귀감이 되고 있다.

2) 프로그램 활성화를 위한 강사 및 자원봉사자와의 간담회 정기적 실시 : 6개 반, 5회

나. 2011 추진계획

- 1) 체력 단련실을 활용한 관내 어르신을 위한 웰빙 건강 프로그램 운영
- 2) 프로그램 활성화를 위한 강사 및 수강생 간담회 정기적 추진
- 3) 주민 수요에 부응하는 새로운 프로그램 개발

6. 특수시책

가. 『친절·청결·질서 자율 정비단』운영

1) 추진계획 : 연중

가) 시 기 : 연중

나) 구 성 : 해산물상가 상인회, 관내 자생조직

다) 운 영 : 매월 첫째, 셋째 주 수요일 “동네청소의 날” 운영

라) 내 용 : 노상적치물, 불법광고물 정비 추진

2) 기대효과

- 자율적인 친절, 청결, 질서 활동으로 깨끗하고 쾌적한 동네 조성

나. 『택배물품 수령 대행 서비스』시행

- 1) 시책내용 : 평일 낮 시간대 택배를 직접 수령하기 어려운 경비실이 없는 단독주택, 원룸 거주 싱글족, 맞벌이 부부 등을 대상으로 동 주민센터에서 택배 물품을 대신 수령하여 전달
- 2) 신청방법 : 방문 또는 전화 신청
- 3) 추진계획 : '11. 3월중 계획 수립 후 4월부터 시행

1. 동의 유래

- 가. 목포의 상징인 유달산의 동남쪽 아래에 위치한 동으로서 8. 15 광복이후에 일제 청산과 관련 왜색이 농후한 단위 구역 명칭 개정 시 유달동으로 명명, 유달산과 함께 목포의 대표적인 동으로 알려져 있으며,
- 나. 1997. 1. 1 목포시 행정동 분합에 따라 유달동과 인접한 서산동 지역을 통합하여 명칭은 유달동으로 승계하였고,
- 다. 2006. 8. 7 목포시 행정기구 개편으로 유달동과 인접한 충무동 지역을 통합하여 명칭은 유달동으로 승계하여 현재에 이르렀다.

2. 일반현황

가. 연 혁

- 1) 1948. 4. 1 목포시 유달동
- 2) 1997. 1. 1 목포시 유달동과 서산동 지역통합 - 유달동
- 3) 2006. 8. 7 목포시 유달동과 충무동 지역통합 - 유달동

나. 지역특성

- 1) 시 변두리 서남해안에 위치하고 유달산 후사면의 바다쪽으로 12개 도서를 포함하여 아름다운 목포항의 해상관문이다.
- 2) 목포개항과 함께 일제시대부터 조성된 동으로 일제식 고택의 자취가 남아 있고 바닷가 주변과 고지대의 노후된 주택 등 주거 형태가 다양한 것처럼 주민들도 중산층과 일일노동자, 바다에 생업을 둔 어선원 등 다양한 계층으로 구성되어 있다.
- 3) 목포 개항 당시 중심지였던 관계로 동시대와 관련된 문화유적인 목포시립 도서관(구 일본영사관- 국가사적 제289호), 근대역사관(구 동양척식목포지점 - 전라남도기념물 제174호), 이훈동 집 정원(지방문화재 자료

제165호) 등과 국도 1·2호선 도로 기점 등 각종 문화 유적이 산재한 유서 깊은 동이다.

다. 행정구역 및 인구

면적 (km ²)	행 정 조 직			세대 수	인 구			공무원 수		비 고
	법정동	통	반		계	남	여	정원	현원	
12.5	15	28	109	3,640	7,263	3,751	3,512	13	13	

※ 자생조직 : 6개 (주민자치위원회, 방위협의회, 바르게살기협의회, 새마을지도자협의회, 새마을부녀회, 통장상조회)

※ 생활보호대상자 : 603가구, 956명

라. 주택 및 주요시설

주 택(호)					주 요 시 설(개소)					
계	단독	연립	아파트	상가	공공기관	학교	종교	노인정	금융기관	병의원
3,151	2,873	211	-	67	1	4	20	11	2	2

※ 기관단체 : 40개 (공공기관 1, 교육기관 4, 금융기관 2, 종교단체 20, 병의원 2, 노인정 11, 기타 1)

마. 주민사랑방 운영

프로그램명	한방진료실	성인 문해교실	요가교실	탁구교실	주산교실	독서 논술교실
운영시간	매주 (화)	매주 (월,수,목)	매주 (화,금)	매주 (화,목)	매주 (화,금)	매주 (화,목)

3. 2010 주요업무 추진실적

가. 열린 민원행정 추진

- 1) 책임 있고 신속한 생활민원 처리로 동민 불신해소 노력 경주
⇒ 가로등, 하수도, 난간설치, 골목길 포장 등 164건 처리완료
- 2) 주민에게 신뢰받는 열린 민원실 운영
⇒ 주민 인지도 향상을 위한 시 동정 홍보사항 및 각종 민원처리결과 알림 서비스 실시(문자서비스)
- 3) 민원인의 입장에서 민원처리 노력, 먼저 인사하고 안부 묻기(친절의 생활화)

나. 주민사랑방의 내실 운영

- 1) 노인을 위한 프로그램 지속 운영
⇒ 무료 한방 진료실, 성인 문해교실 운영 : 연 155회, 1,774명
- 2) 주민 의견 수렴 신규 프로그램 개설로 프로그램의 다양화
⇒ 요가교실, 탁구교실, 주산교실 : 연 298회 2,527명
- 3) 어린이들을 위한 방학특강 프로그램 운영
⇒ 종이접기교실, 종이공예교실 운영 : 연 10회 261명
- 4) 동 특성화 프로그램 운영
⇒ 어린이 독서논술 교실 : 연 60회 300명
- 5) 체력단련실 운영 : 매일
⇒ 주민들 체력단련 장소 제공 : 연 240회 552명

다. 더불어 사는 복지서비스 발굴

- 1) 독거노인 “사랑의 무료 연탄창고” 운영(200세대 8만장 전달)
- 2) 무연고 묘지 별초사업 실시(유달산 후사면 50봉)
- 3) 공한지 활용 농작물 수확 대금으로 독거노인 및 불우세대 백미 전달
(100세대, 20kg 백미)
- 4) 어르신 장수사진 찍어드리기(50명 장수사진 제작 전달)

5) “사랑의 김장 김치 담가드리기” 실시(경로당 및 독거노인 50세대)

라. 시민을 섬기는 동 특수시책 추진

1) 애호박터널 자연 체험 학습장 전개

가) 추진배경 : 자투리땅에 꽃밭 및 애호박 터널을 조성하여 어린이들에게 자연체험 학습장을 제공

나) 추진실적 : 애호박 자연 체험 학습장 현장 견학 실시 및 애호박 수확하여 독거노인 및 경로당 전달

2) 『내고장 섬 문화유산 탐방』현장학습 추진

가) 추진배경 : 초등학생들에게 쉽게 접근하기 어려운 우리고장 섬지역에 얽힌 전설, 역사 등을 체험할 수 있는 현장학습을 실시하여 애향심을 고취

나) 추진실적 : 관내 초등학생 30명을 대상으로 고하도 이충무공유적지 →달리도→울도→갯바위 일대를 견학하고 기행문 작성 등 논술교실 학습지도

마. [서남권 하나되기 운동] 추진

1) 2010. 09. 11. : 흑산면 사리에서 마늘 캐기 및 자르기 일손돕기 실시
(자생조직, 직원 등 40명, 5,000평)

바. 목포사랑 시민운동 추진

1) 공한지 정비 : 유달 유원지 건너편 용궁횃집 외 6개소 정비

2) 교통거리질서 캠페인 전개 : 총 10회 실시(기업은행 앞)

3) 목포사랑 시민운동 청결활동 실시 : 총 14회 실시(해안로 바닷가 청소등)

4. 2011년도 주요업무 추진계획

가. 작은 나눔, 큰 기쁨 사랑의 운동 지속 전개

1) 『사랑의 무료 연탄 창고』, 『사랑의 쌀』 기증운동 전개

⇒ 독지가로부터 연탄 및 쌀을 기증받아 동절기 불우이웃에게 전달

- 2) 무연고 묘지 별초사업 지속 전개
⇒ 사회의 핵가족화로 퇴색되어가는 『효친사상 고취』
- 3) 『장수 사진』 찍어드리기 지속 전개
⇒ 장수 사진을 무료로 제작·전달하여 무병장수를 기원하고 사랑의 행복나눔 실천운동 전개로 더불어 사는 지역 만들기에 기여
- 4) 생산적인 공한지 정비사업 전개
⇒ 고구마·야콘·애호박·양파 재배, 수확·매매하여 불우이웃에게 생활 필수품 전달

나. 사랑나눔 365후원 은행 운영

- 1) 노인 등 영세서민이 밀집된 고지대 및 도서지역으로 이웃과 더불어 사는 사회를 조성하고자 사랑나눔 365후원은행을 운영하여 기부 및 후원문화 전개 운동을 지속적으로 시행

가) 후원대상

국민기초수급자	독거노인	연탄사용세대	가정위탁아동	다문화가정	조손가정
613세대 974명	30	170	14세대 20명	14세대	

- 가) 사랑 나눔 365 후원은행 운영 : 백미, 연탄 등 생필품
- 다) 기부·후원회원 데이터 관리 : 독지가 등 100명
- 라) 독거노인 등 후원자간 돌봄이 자매결연 추진 : 100가구
- 마) 기부사진과 후원내역 팸플릿 제작 전달 ⇒ 피드백

다. 내고장 역사·문화 체험단 운영

- 1) 어린이, 청소년들을 대상으로 이충무공 유적지 등 역사유물을 다수 보유하고 있는 우리 지역에 대해서 바로 알고, 대학교 문학 체험으로 학업성취 의욕 제고
- 가) 탐방시기 : 2011년 여름방학(8월중)
- 나) 체험대상 : 초·중·고등학생, 학부모(40여명)

다) 탐방장소 : 총 7개소

- 역사체험지 : 목포근대역사관, 일본 영사관, 이충무공 유적지
- 문화체험지 : 오거리 문화센터, 목포해양대학교(선박 승선 체험)

라. 삶의 질 향상을 위한 주민사랑방 운영

1) 무료 노인 한방진료실 운영

- 노인들에게『다가가는 의료 활동 전개』로 주민 건강증진

2) 노인 한글교실 운영

- 평생교육 서비스 제공으로 『배움의 기회』 제공

3) 저소득 자녀를 위한 주산교실, 독서논술교실, 종이공예교실 운영

- 경제적으로 부담을 가지고 있는 저소득 자녀들에게 다양한 방과 후 활동 프로그램 제공

마. 자연과 사람이 어우러진 푸른쉼터 조성

1) 향기나는 꽃길 · 꽃밭 가꾸기 ⇒ 유달동주민센터 옆 공한지 외 7개소

2) 해안로 인어바위주변 애호박터널 자연학습장 운영(약 200m)

- ⇒ 유치원생과 시민들의 휴식공간 제공 및 자연학습장으로 운영

3) 바닷가 취락지 및 공한지 정비

- ⇒ 대반동 바닷가 청결활동 지속 추진 및 해안로주변 노상적치물 정리

바. [서남권 하나되기 운동] 추진

1) 2011. 상, 하반기 자매결연지역(무안군 몽탄면 차피마을과 신안군 자은면) 농촌 일손 돕기 실시 ⇒ 농촌지역 일손 돕기, 목포해양문화축제 등 주요 행사에 대표단 초청 등『상호 화합을 위한 인적교류 확대』

2) 실질적인 협력사업 지속 추진

- ⇒ 『농산물 수확 인원 협조, 농산물 사주기, 행사 초청 등』

3) 농촌지역 거주 노인에게 한 발 다가서기 운동 추진

- ⇒ 『무료 이·미용 봉사 활동 등』

1. 동의 유래

죽교동은 유달산 아래 위치하여 원래 무안현 신죽동이라는 불리웠으나 1914년 행정구역 병합 시 신죽동 쌍교동의 병합으로 신죽동의 “죽”자와 쌍교동의 “교”자를 한자씩 따서 죽교리라 명명되었다.

2. 일반현황

가. 연 혁

- 1) 무안군 이르면 신죽호
- 2) 1914년 대반동, 신죽동, 쌍교동의 병합으로 죽교리로 함
- 3) 1932. 1. 4 목포부에 편입
- 4) 1949년 동제 실시에 의하여 죽교 2동
- 5) 1997. 1. 죽교1동과 죽교 2동 병합으로 죽교동
- 6) 2000. 9. 27 “죽교동 주민자치센터”로 새롭게 출발
- 7) 2007. 9. 1 “죽교동 사무소”에서 “죽교동 주민센터”로 변경

나. 지역특성

- 1) 유달산 일주도로와 북향로 주변으로써 소규모 주택 밀집지역
- 2) 삼일로 및 소방도로 개선 등으로 노후·불량주택 개량사업이 활발하다.
- 3) 일일노동자 및 저소득층이 많고 외지유입 인구가 많으나 친화력과 생활력도 강한 편이다.

다. 행정조직 및 인구

면적 (km ²)	행 정 구 역			세대 수	인 구			공무원 수		비 고
	법정동	통	반		계	남	여	정원	현원	
0.75	3	16	72	2,313	4,844	2,490	2,354	7	7	

라. 기초생활수급대상자 : 566명

마. 주택 및 주요시설

주 택					주 요 시 설					
계	단독	연립	아파트	상가	공공기관	학교	종교	경로당	병의원	
1,852	1,521	177	-	154	3	6	5	3	5	

바. 주민자치센터 운영

프로그램명	기공체조 교 실	체력단련실	인터넷방
운영시간	월·수 (10:00~11:00)	매주(월 ~ 금) 09:00-18:00	매주(월 ~ 금) 09:00-18:00
참여인원	20명	15	10

3. 2010 주요업무 추진실적

가. 목포사랑시민 운동 추진

- 1) 『친절·절서·청결』캠페인 및 청결활동 참여(28회, 1,500명)
- 2) 자투리땅, 공한지 꽃밭 조성 및 울타리 정비(20개소, 5,181m²)
- 3) 공가 철거『동네주차장 조성』주민편의 도모(3개소, 705m²)

나. 『서남권 하나 되기 운동』 추진

- 1) 무안군 청계면 복룡리와 자매결연
- 2) 농촌일손돕기 추진(2회), 농수산물 직거래장터 운영(1회)

다. 더불어 사는 복지공동체 구현

- 1) 지역민과 함께하는 죽교동 사랑 나눔 한마당 행사 추진
- 2) 김장김치 직접 담가 독거노인 소년소녀가정 등 나누어 주기(75세대)
- 3) 설·추석 어려운 불우이웃 돕기(181세대 쌀, 라면 등)
- 4) 국민기초생활보장 수급권자 책정관리(330세대/602명)
- 5) 하절기 노인건강의 날 행사실시(삼계탕 끓여주기 250명 참석)
- 6) 경로당-기업체(단체) 자매결연 사업 전 경로당 추진
 - 가) 경로당-기업체(단체) 자매결연 완료 : 3개소
 - 나) 자매결연 기념 경로잔치 개최 : 3회
- 7) 『저소득층 주거환경개선』 사업 추진
 - 가) 빈집정비 희망주택 보급 : 6세대, 16명 입주
 - 나) 도배·장판 교체사업 추진 : 33세대
- 8) 결혼이민자와 함께하는 외국문화 체험교실 운영(10회)

라. 찾아서 봉사하는 행정 추진

- 1) 『아기사랑 돌맞이 기념우표』제작 보급(21명, 315천원)
- 2) 85세 이상 어르신 『생신 맞이 기념우표』제작 보급(49명, 588천원)
- 3) 사랑의『무지개 봉사대』운영(20회)
 - 가) 목욕도우미, 이·미용봉사 65명, 생신상 차려드리기 10세대
 - 나) 거동불편 노인세대 결연 후원 및 청소활동 : 3세대(새마을부녀회)
- 4) 수능 수험생을 위한 교통질서 캠페인 및 따뜻한 차, 떡, 나누기 행사

4. 2011 주요업무 추진계획

가. 목포사랑시민운동 적극 추진

- 1) 깨끗하고 쾌적한 동네 만들기 위한 자생조직 참여위주에서 전주민이 참여하는 친절, 질서 지키기 캠페인 등 청결 운동 전개
- 2) 관내 자투리땅 정비 자생조직별 꽃밭·꽃길 조성
- 3) 공한지 동네 주차장 조성
- 4) 공가 철거 후 꽃밭, 주차장 등 조성 깨끗한 동네 만들기 지속 추진

나. 『서남권 하나 되기 운동』 추진

- 1) 자매결연 지역 주민 간 유대강화 실질적인 상호 교류 활동 증대
- 2) 농수산물 직거래, 농촌 일손 돕기 등 협력을 통한 화합분위기 조성

다. 더불어 사는 복지공동체 구현

- 1) 관내 6개 중.고등학교학생을 대상으로 청소년 자원봉사학교를 운영 홀로 사는 독거노인가정, 복지시설에 봉사활동 실시
- 2) 기초생활수급자 지속 관리
- 3) 노인위안잔치 등 경로당 방문 관리

라. 시민을 섬기는 행정 추진

- 1) 신체적·경제적으로 어려운 주민들을 직접 찾아서 복지욕구에 맞는 다양한 서비스 제공
- 2) 주민들의 삶의 질 향상과 지역민과 함께하는 행정 지속 추진
- 3) 노인인구가 점차 증가하는 동네 특성을 살려 실버세대의 사회참여 기반 조성 및 찾아서 봉사하고 섬기는 마을 분위기 조성

5. 2010년 주민사랑방 운영 추진실적 및 2011년 운영계획

가. 2010 추진실적

- 1) 운영 프로그램 및 이용실적 : 6개 분야, 9,610명
 - 기공체조교실, 초롱초롱한글학교, 충효한문교실, 한자급수교실, 체력 단련실, 인터넷방
- 2) 각종 운동 관련 및 평생학습 프로그램 운영으로 주민 만족도 거양
- 3) 초롱초롱한글학교(성인문해교실) 프로그램 운영으로 비문해자 학습효과 거양
- 4) 동 주민사랑방 홍보 리플릿 제작·배부 : 5,000매

나. 2011 주민사랑방 추진방침

- 1) 내실 있는 프로그램의 지속적 개발 운영
- 2) 지역특화 프로그램 육성, 주민요구 프로그램 개발 운영
- 3) 상설 프로그램 운영

다. 2011 추진계획

- 1) 단학 기공체조교실의 신규 회원 인입(引入)과 함께 내실 있는 교육프로그램 운영
- 2) 특성화 프로그램 개발, 주민 요구 프로그램 개발 운영
- 3) 체력단련실·건강교실 등 주민 편의기구 및 시설을 확충하여 안락하고 쾌적한 주민 휴식 공간 조성 운영
- 4) 프로그램 운영의 효과적 운영을 위한 환류작업 실시
: 주민만족도조사 1회 실시 예정

6. 특수시책

가. 사랑의 빈집수리 정비사업 (지속)

- 1) 추진개요 : 관내 방치된 빈집을 정비 저소득 세대에 보금자리 제공
- 2) 추진계획 : 희망주택 보급 6세대, 도배·장판 교체사업 40세대
- 3) 기대효과 : 저소득층의 열악한 주거환경을 개선하여 밝고 건강한 동네 만들기
기에 기여하고 동민의 곁에서 동민과 함께하는 봉사 행정 구현

나. 죽교동 「초롱초롱 작은도서관」운영 활성화

- 1) 주민 서포터즈 모집 및 운영【2011. 1 ~ 12】
 - 도서관 환경정비, 도서 확충, 비행청소년 선도 면학분위기 조성
- 2) 엄마와 주1회 도서관 가는 날 운영【2011. 1 ~ 12】
 - 인근 3개 초등학교 학부모회와 협의, 정기적 이용방안 모색, 방과 후 생활지도 병행
- 3) 기대효과 : 지식정보 습득 및 주민 모두에게 열린 공간으로 제공 사람과 문화가 어우러진 배움의 장 마련

다. 청소년 자원봉사학교 운영

- 1) 청소년 자원봉사학교 개설
 - 기 간 : 연 2회 (방학 중), 8시간
 - 대 상 : 관내 6개 중·고등학교 학생 【1회 40명】
- 2) 운영내용
 - 자원봉사 기초교육 : 자원봉사 의미, 프로그램 소개
 - 현장봉사활동 : 독거노인가정, 복지 시설방문 등 봉사활동 실시
 - 봉사실적 확인서 발급
- 3) 기대효과 : 학생들이 봉사활동에 직접 참여하여 이웃사랑을 몸소 실천하고 더불어 살아가는 공동체 의식 함양

14

북향동

1. 동의 유래

신죽호의 해안이었으나 현재는 매립된 지역으로 1914년 신죽동, 쌍교동을 병합 죽교리라하여 무안군 이로면에 편입되었고 1932. 1. 4 목포부에 편입, 1945. 9 해안동 3정목과 4정목을 편입되어 1997. 1. 1 목포시 행정동 분합에 의해 죽교1동을 분동하여 북향동이 신설되었다.

2. 지역특성

- 가. 목포대교 건설로 목포신항 및 도서를 연결하는 교통의 요충지
- 나. 어항 및 해양수산복합공간 조성 등 원도심 경제력의 중심지
- 다. 다도해와 녹지공원이 어우러진 최적의 웰빙 공간

3. 행정조직 및 인구

면적(km ²)	행 정 조 직			세대수	인구수/ 노인인구	국민기초, 세대/명 생활수급자(시)	비 고
	법정동	통	반				
0.67	2	27	118	3,968	10,365/991(9.6%) (남 384 , 여 607)	199/383 (6,730/12,110)	10.12.31

4. 관내 아파트 현황 (16개 아파트, 2,190세대, 총세대의 55.1%)

연번	아파트명	세대수	연번	아파트명	세대수	연번	아파트명	세대수
1	신안비치 1차	705	6	보광빌라	11	11	해송오피스텔	16
2	신안비치 2차	604	7	수정,청림빌라	17	12	모아빌라	15
3	신안비치 3차	451	8	정성테라시빌	6	13	소라빌라	17
4	종원청해	116	9	우성그린빌라	12	14	성광빌라트	15
5	해송	157	10	목인주택	10	15	수정드림피아	38

5. 주민자치센터 프로그램 운영

프 로 그 램	강 사 명	장 소	운영주기	참여인원 (1일평균)
글쓰기·독서	허순덕	2층 자치교실	월	15명
동 화 구 연	허순덕	"	화	15명
뮤지컬잉글리시	이정원	2층 다목적실	화, 목	10명
요 가 교 실	구경자	"	월, 수, 금	20명
성인문해교실	최봉림	2층 자치교실	월, 수, 금	15명

6. 관내 주요 기관·단체(경로당 6, 기관 3, 학교1, 기타6)

기관·단체명	대표직위	성 명	전 화 번 호
신안비치 1차 경로당	회 장	송 규 연	274 - 2607
신안비치 2차 경로당	회 장	손 민 길	273 - 0994
신안비치 3차 경로당	회 장	오 철 진	274 - 3310
인 덕 경 로 당	회 장	강 남 두	274 - 3465
북 향 경 로 당	회 장	박 재 규	272 - 2077
서 부 경 로 당	회 장	김 명 근	984 - 2626
서부초등학교	교 장	김 호 현	244 - 0157
목포해양경찰서	서 장	박 성 국	241 - 2010
목포해경 북항파출소	소 장	김 용 재	241 - 2524
보 건 소	소 장	김 일 용	277 - 4000
죽 교 우 체 국	국 장	홍 명 호	274 - 4450
목포수협 죽교지점	지 점 장	문 정 영	244 - 2683
신안수협 목포지점	지 점 장	전 승 동	277 - 0142
광주은행북항점	지 점 장	용 병 태	243 - 0202
예비군동대본부	동 대 장	송 인 송	278 - 9113
주 안 교 회	목 사	모 상 련	278 - 0692

7. 2010년 업무 추진 성과

가. 주민과 함께하는 청결한 북항 만들기 추진

1) 친환경 북항녹지공원 가꾸기

- 가) 연중 음악이 흐르는 테마공원 운영(일일평균이용객 : 1,000여명)
- 나) 녹지공원 바닥분수 조성 : L=22m, B=22m 분수구체 6m 분수높이 5m
- 다) 꽃과 향기가 넘치는 친환경 공원 관리
: 청결활동 267회, 꽃밭조성 2,000m²

2) 어린이 놀이터, 동네주차장 주변환경 및 공한지 정비

- 가) 공한지 : 11개소 2,512m² 12회
- 나) 어린이 놀이터 및 동네주차장 : 12개소 2,662m² 9회

3) 주민사랑방 운영 : 5개 프로그램, 843회 8,103명

※ 평생학습축제 성인문해백일장 입상 : 2명

나. 더불어 사는 이웃사랑 실천 및 서남권하나되기 추진

1) 이웃사랑 나눔 운동

- 가) 경로당 위문 : 15 회 [떡국, 닭죽, 다과접대 등]
- 나) 자생조직, 후원단체, 독지가 등 참여 : 25회, 8,300천원
- 다) 저소득층 청소년 사랑 후원 : 2세대, 800천원

2) 서남권 하나되기 운동

- 가) 무안군 청계면 월선리 마을 양파·마늘식재, 수확작업 : 2회
- 나) 해남군 산이면 황조리 마을 경로잔치 및 독거노인 위문 : 1회
- 다) 지역특산물 직거래 판매 : 해남 고구마·감자, 압해 김장아찌 : 2회

8. 일상이 행복한 일등 북항동 2011년 업무 추진 성과

가. 목포관광의 관문 「Green 북항 만들기」 운동 추진

- 1) 「청결활동 담당구역 지정 책임제」운영
 - 가) 매월 2회(첫째 셋째 금) 6개 자생조직별 청결활동
 - 나) 동네주차장, 회센터, 취약지역 등 담당구역 지정 청결활동 및 주민제도, 불법광고물 정비, 노상적치물 계도
- 2) 녹지공원 내 테마소공원 조성
 - 가) 테마소공원 조성 면적 : 2,000m²
 - 나) 소공원 작은 음악회 개최 : 연 2회(5월, 10월)
⇒ 모든 주민과 함께하는 『소통의 동정』

나. 주민과 함께하는 주민사랑방 운영

- 1) 주민이 원하는 「맞춤형 프로그램」개발
 - 가) 손뜨개방, 천연화장품 만들기반 신설
 - 나) 연말 손뜨개모자, 목도리, 천연화장품 「사랑의 바자회」 추진
- 2) 주민사랑방 활성화 추진
 - 가) 자체 프로그램 간담회 및 발표회 개최
 - 나) 목포 평생학습축제 등 각종 경연대회 참가
⇒ 주민과 함께 미래를 만드는 『창조의 동정』

다. 감동을 주는 민원행정 추진

- 1) 「시민을 행복하게 하는 민원실」운영
 - 가) 홀로사는 노약자 대형폐기물 배출 방문 처리
 - 나) 거동불편어르신 가정방문 실시 (복지·장애인도우미 활용)
 - 다) 계절별 화초식재를 통한 쾌적한 환경유지

2) 이웃사랑 나눔운동 연중 추진

가) 경로당 위문, 독거노인 안부살피기 추진

나) 저소득 청소년, 다문화가정 등 복지사각지대 지원

⇒ 겸손하고 낮은 자세로 주민을 『섬기는 동정』

라. 마음을 주는 결연활동으로 서남권 하나되기 활성화

1) 주민이해 증진 등 공감대 형성 노력

가) 농산물직거래 판매, 농촌사랑 일손돕기 운동 전개

2) 시정소식지, 반상회보 등 시정홍보물 연중 발송

3) 지역특산품 직거래 장터 개설

4) 자매결연지 주민 초청 관광목포 CITY TOUR 실시

⇒ 서남권 공동발전을 위한 『화합의 행정』

9. 일상이 행복한 일등 북향동 2011년 특수시책

가. 「1자생조직 1특색사업」추진

1) 「북향 녹지공원 청결지킴이」운영

가) 통장 활동조 편성 및 조별 담당공무원 지정

나) 주2회(월, 목 09:00) 녹지공원 청결활동

2) 「청결활동 담당구역 지정 책임제」운영

가) 매월 2회(첫째 셋째 금) 6개 자생조직별 청결활동

나) 동네주차장, 회센터, 취약지역 등 담당구역 지정 청결활동 및 주민계도,
불법광고물 정비, 노상적치물 계도

3) 자생조직별 복지사업 추진

가) 주민자치위원회 : 저소득 고등학생 장학사업

나) 방위협의회 : 하절기 노인건강의 날 운영

- 다) 바르게살기위원회 : 저소득어르신 장수사진 제작 전달
- 라) 새마을부녀회 : 어려운 이웃 김장 담가주기
- 마) 새마을협의회 : 어려운 이웃 도배·집수리사업

나. 경로당 웰빙교실 운영

- 1) 대 상 : 북향경로당 등 6개소, 회원 223명
- 2) 프로그램 : 4종(발마사지, 웃음치료, 치매방지 색종이 접기, 건강체조)
- 3) 운영방법 : 주1회 순회 활동
- 4) 후 원 : 서로사랑나눔봉사회

1. 동의 유래

- 가. 용해동 지역은 1932년 무안군 이로면에 속해 있었다.
- 나. 1963. 1. 1자로 목포시 이로동으로 편입, 현재의 용해동, 이로동, 상동, 하당동, 신흥동이 모두 이로동에 속해 있었다.
- 다. 1994. 7. 6 인구 5만의 이로동을 용해동과 상동으로 분리, 용해동 주소를 갖는 모든 지역을 용해동으로, 그 외 지역을 상동으로 분리되었다.
- 라. 1997. 1. 행정동 개편으로 인하여 국도1호선을 기준으로 좌측(광주가는 방향)을 용해동, 우측을 이로동으로 분리되었다.

2. 일반현황

가. 지역특성

- 가) 용당동의 일부인 용당과 관해동의 이름을 따서 용해동이라 하였다.
- 나) 하당과 원도심을 잇는 교통요충지로 용해2지구 입주 시 인구가 크게 증가할 것이다.
- 다) 동쪽은 양을산, 서쪽은 용해2지구, 남쪽은 목포 과학대, 북쪽은 삼창 골프 연습장이 인접해 있다.

나. 행정조직 및 인구현황

(2010. 12. 31일자)

면적 (km ²)	행정조직			세대 수	인구(명)			공무원수		비 고
	법정동	통	반		계	남	여	정원	현원	
2.18	1	32	144	5,796	15,429	7,631	7,798	9	8	

다. 기관단체 : 16개 (공공기관4, 교육기관 4, 금융기관 3, 사회복지시설 5)

라. 자생조직현황 : 6개 조직 96명 (통장, 자치위원회, 방위협, 바르게살기, 새마을 남·녀)

마. 국민기초생활보자수급자 : 364세대, 787명

바. 주민자치센터 주요 프로그램

프로그램명	운영시간	수강인원	비고
요가교실	매주 월·목 14:00 ~ 15:00	25	
성인문해교실	매주 화·금 10:00 ~ 12:00	20	
사물놀이	매주 목 10:00 ~ 12:00	25	
에어로빅	매주 월·화·목 19:30 ~ 20:30	50	
예쁜글씨교실	매주 월 10:00 ~ 12:00	15	
생활과학교실	매주 수 15:00 ~ 16:00	30	
독서지도교실	매주 화 14:00 ~ 15:00	25	

3. 2010년 주요업무 추진실적

가. 특수시책 사업 추진

1) 용해사랑 반찬 나눔 봉사단 운영

가) 참여인원 : 50명(주민자치위원회, 새마을부녀회·협의회, 통장단)

나) 추진실적 : 5회 360세대

① 2010. 3.11~ 3.12 : 70세대(독거노인, 장애인세대)

② 2010. 7.12~ 7.13 : 80세대(독거노인, 새터민, 한부모가정)

③ 2010. 9. 9 ~ 9.10 : 70세대(독거노인, 수급자세대, 다문화가정)

④ 2010.11.18~11.19 : 60세대(독거노인, 장애인세대)

⑤ 2010.12.07~12. 8 : 80세대(독거노인, 조손가정, 소년가장)

2) 독거노인 전화·방문 안부살피기

가) 수혜대상 : 360세대(독거노인 18, 수급자 342명)

나) 참여인원 : 9명(용해동 직원) ⇔ 독거노인 18명 연계

32명(통장단) ⇔ 수급자 342명 연계

다) 추진실적 : 총 260회

① 방문 및 전화안부 : 총 240회(월1회 방문, 매일 전화)

② 집수리, 이미용서비스 연계 : 총 10회 45명

③ 용해사랑 반찬 나눔 배달 : 총 5회 150명

④ 생필품 지원 : 총 5회 50명(참치, 김치, 라면 등)

4) 용해동 1사 1경로당 결연사업 실시

가) 참여인원 : 20명(자매결연기업체 10개소 ⇔ 경로당 10개소)

나) 지원내용

- 경로당별로 주기적으로 방문 및 맞춤형 자원봉사 등 지원
- 위생·식사 등 일상생활 및 운영비 지원

다) 지원실적 : 23회 7,500천원

나. 서남권 하나 되기 운동 적극 추진

1) 영세농가 농촌 일손 돕기 지원

가) 2010. 7. 7 무안군 운남면 농가를 자생조직 50명이 방문하여 경작지(3,300㎡)양파 마무리 작업 및 마늘수확 봉사 실시

나) 2010. 12. 03 신안군 압해면 장감리를 방문하여 자생조직 20명과 함께 배추밭(1,800㎡)에서 김장배추 수확 일손돕기 봉사

2) 농산물 직거래장터 운영

가) 2010. 7. 21 ~ 22 주민센터에서 자매결연지인 무안군 삼향면 유교리 특산품인 찰토마토 45박스를 판매하여 영세농가 지원

나) 2010. 9. 13일부터 3일간 직거래 장터를 운영하여 신안군 압해면 장감리의 황금배 250박스 판매로 자매결연 농가지원

3) 주민위안잔치 참가

가) 2010.11.23(화) 자매결연지인 압해면 분매리 주민위안잔치에 참석하여 우의를 다짐

다. 주민자치 프로그램 운영 활성화

1) 활발한 주민자치센터 프로그램 운영 : 7건 384회, 연인원 15,504명 참여

가) 희망프로그램 개설에 따른 설문조사를 실시하여 POP교실, 사물놀이, 에어로빅 등을 신설, 특히 직장인을 위해 야간시간에 에어로빅을 운영, 7개 프로그램에 수강생 350명(월 인원 1,300명)이 참여

2) 미니 도서관 및 독서지도교실 운영

가) '08. 1월부터 미니도서관을 운영하여 희망하는 주민들에게 책을 대여하고 있으며 전문강사 2명의 지도하에 독서교실을 운영하여 분기별 독서왕 등을 선발하여 재래시장 상품권(50천원) 증정

라. 더불어 사는 사랑 나눔 복지행정 실현

1) 공한지에 독거노인 위한 텃밭 조성

가) 동주민센터 앞 공한지 텃밭(220㎡)에 심은 배추와 열무 등을 수확하여 김치를 담가 독거노인, 수급자, 다문화가정 등 총 5회 360세대에게 전달하였다.

2) 사회복지시설(목포아동원) 어린이와 함께 스케이트장 나들이 자원봉사

가) 2010. 1. 7 자생조직 15명이 방학을 맞은 관내 아동복지시설인 목포아동원 원생들과 함께 스케이트장을 방문하여 아이들의 체력증진 및 특기적성 발굴 지원

3) 어려운 이웃사랑 반찬 나눔 전달

가) 2010. 3. 11(목) 7. 12(월) 9. 9(목) 11. 18(목) 12. 7(화) 총 5회에 걸쳐 달산 수원지에서 수확한 갖·무를 가지고 자생조직원의 협조로 독거노인, 장애인,

새터민, 수급자 세대 등 총 360세대 지원

마. 친절봉사로 찾아서 일하는 열린 행정 추진

- 1) 친절마인드 형성을 위한 자체의식교육 실시 : 월1회, 전 직원 대상
- 2) 복지서비스 연계 실천
 - 가) 독거노인 안부전화 및 사랑의 반찬봉사 활동시 주민들의 애로사항을 직접 경청해 의료기관 연결, 주거환경 개선 등 복지서비스 실시

바. 목포사랑 시민운동 적극 추진

- 1) 공한지를 활용한 꽃밭조성
 - 가) 2010. 4월 자생조직 50명이 참여하여 용해동 980 - 3, 4번지, 용해동 408번지를 꽃밭으로 조성하여 공한지를 자연녹지 공간으로 재활용 주민들의 산책 공간 및 쉼터로 활용
- 2) 『내 집 앞 가꾸기』캠페인 활동 대대적인 전개
 - 가) 2010. 5월과 11월에 자생조직 70명이 참여하여 월 1회 이상 도로변 잡초 10톤 제거, 공한지 방역작업 등 청결활동 실시

4. 2011년도 주요업무 추진계획

가. 2011년도 특수시책 적극 추진

- 1) 어르신 장수사진 만들어 드리기 사업
 - 가) 추진시기 : 2011. 1월 ~ 연중
 - 나) 대상자선정 : 40명(독거노인 및 저소득어르신 대상으로 각 통장이 추천)
 - 다) 후원방법 : 새마을부녀회원, 관내 미용업체 등 후원업체 발굴
- 화장 및 머리손질, 장수사진 제작
- 2) 지역아동센터 사랑나눔 돌봄이 운영
 - 가) 추진시기 : 2011. 1월 ~ 연중

- 다) 후원방법 : 종교단체, 사업체와 지역아동센터 간 1:1 후원결연
- 종교단체 : 일일교사 학습지도, 멘토링, 문화체험 활동 등
 - 사 업 체 : 생필품, 학용품, 중식비 지원 등

나. 주민자치센터 운영 활성화 방안 모색

- 1) 주민자치센터 희망 프로그램 주민설문조사 실시
 - 가) 주민자치센터의 기능과 역할의 위상정립과 바람직한 발전 방향을 모색하기 위한 기초자료 작성
- 2) 프로그램 강사와의 만남 개최 : 연5회, 프로그램 운영 애로사항 청취
- 3) 학습과 오락 프로그램을 겸한 내실 있는 주민자치센터 운영
 - 가) 학습프로그램(4) : 한글교실, 독서지도교실, POP교실, 생활과학교실
 - 나) 오락프로그램(3) : 요가교실, 사물놀이, 에어로빅
 - 다) 기 타(3) : 미니도서관, 실버탁구, 체력 단련실 등

다. 목포사랑 시민 운동전개

- 1) 관내 공한지 꽃밭 조성 : 3필지, 2,500㎡
- 2) 공한지 관리 : 48필지, 13,846㎡ / 쓰레기 줍기, 잡초·돌 제거, 꽃길조성 등
- 3) 양을산 등산로 주변 정비 : 쓰레기 줍기, 플래카드 정비 등

라. 서남권 하나 되기 운동추진

- 1) 자매결연지 농산물 사주기 및 직거래장터 운영 : 배, 고구마, 포도 등 농 특산물
- 2) 농번기 일손 돕기(무안·신안) : 연 2회 이상
- 3) 각종 행사시 상호방문으로 상호간 공감대 증대

마. 더불어 함께하는 사회복지 실현

- 1) 용해사랑 반찬봉사단 운영 : 자생조직과 저소득 세대간 결연으로 반찬지원

2) 사회적 도움이 필요한 차상위 계층 자활기반 조성 적극 지원

3) 「이웃사랑 나눔 및 김장김치 담가주기」행사 적극 추진

바. 주민만족의 현장행정 점검강화

1) 일일 현장 방문으로 재난·재해 사전예방과 주민의 생명과 재산보호

2) 보안등·하수구 등 주민불편사항 등 생활민원 즉시 처리

3) 통장 및 자생단체회원「생활민원 모니터요원」위촉으로 점검반 운영

1. 동의 유래

무안군 이로면에 속해있던 지역으로 옛 명칭에 따라 이로동으로 칭하였다.

2. 일반현황

가. 연 혁

- 1) 1932년 무안군 이로면에 속함
- 2) 1963. 1. 1. 목포시 이로동으로 편입
- 3) 1994. 7. 6. 인구 5만의 이로동을 용해동과 상동으로 분리 용해동에 속함
- 4) 1997. 1. 1. 행정동 개편으로 인하여 이로동 탄생
 - 가) 과대 동으로 분류된 인구 3만의 용해동을 국도1호선을 경계로 광주로 가는 방향으로 좌측을 용해동, 우측을 이로동으로 분리.
 - 나) 행정동 개편시 “이로” 라는 옛 명칭을 부활하자는 주민의 의견을 수렴하여 현재의 이로동으로 칭하였음(법정동은 용해동으로 되어 있음)

나. 지역특성

- 1) 아파트 밀집지역과 농촌마을이 혼재된 도·농 병립지역
- 2) 문화예술회관, 자연사박물관, 남농기념관, 국립해양유물전시관 무형문화전시관 등 예향 목포의 중심지
- 3) 문화의 거리, 영산로, 백년로 등 목포의 대동맥이 교차하는 교통의 요충지

다. 행정구역 및 인구

(단위 : 명)

면적 (km ²)	행 정 조 직			세대 수	인 구			공무원 수		비 고
	법정동	통	반		계	남	여	정원	현원	
1.93km ²	1	21	87	4,282	11,932	5,945	5,987	7	7	

라. 자생단체 : 6개 (주민자치위원회, 방위협의회, 바르게살기운동협의회
새마을협의회, 새마을부녀회, 통장상조회)

마. 국민기초생활수급자대상자 : 125세대 240명

바. 경로당 현황 : 6개

사. 주민사랑방 주요 프로그램

프로그램명	운영시간	장소	비고
웰빙요가교실	화, 목, 금 (10:00~11:00)	2층 다목적실	
P.O.P (예쁜글씨)	화 (10:30~12:30)	2층 취미교실반	
어린이 주산교실	화, 목 (16:30~17:30)	2층 취미교실반	
다도교실	화 (15:00~17:00)	2층 다목적실	
실버 정보화교실	월~금 오전(10:00~12:00) 오후(14:00~16:00)	2층 정보화교실	
실버 탁구교실	월, 수, 금(13:00~17:00)	2층 다목적실	

3. 2010년 주요업무성과

가. 친절한 이로동 만들기

- 1) 전 직원 3S(standing, smile, speed)운동 실천
 - 민원방문 시 일어서서 (Standing)
 - 밝은 미소로 (Smile)
 - 신속하게 민원처리 (Speed)
- 2) 매월 직원 친절교육 실시
 - 직원 대상 민원인 친절응대 교육

나. 2010년 주민사랑방 프로그램 운영 활성화 추진

★ 2010년 동 주민사랑방 운영 평가 최우수동 선정 ★

- 1) 다양한 계층의 주민이 참여하는 주민사랑방 프로그램 운영
 - 7개 프로그램 운영 (POP, 웰빙요가, 실버탁구교실, 어린이주산교실, 다도교실, 정보화교실, 한지공예)
 - 연602회 운영, 연인원 8,210명 참여
- 2) 신규 프로그램 개발 및 주민사랑방 프로그램 홍보
 - 언론매체 홍보방송(5회), 플래카드 게시(11개)
 - 이로 주민사랑방 홍보지 제작·게시(매월 1회)
 - 분기별 주민설문조사 및 강사 간담회 실시하여 운영중 프로그램 개선 및 신규 프로그램 개발 활용
 - 2010년 신규 프로그램 개발 : 한지공예, 다도교실

다. 함께 사는 복지행정 추진

- 1) 어려운 이웃 일제 조사 통한 동 지원대상 파악 및 상시 지원 : 21명
- 2) 경로당 자율반상회 통한 시책 개발 활용 : 9회 686명

- 3) 독거노인 안부살피기 : 75명
- 4) 독거노인 및 부자가정 김치 담궈주기 : 20세대 지원 2회
- 5) 명절 불우이웃 돌보기 (물품 전달 등) : 170명

라. 『목포사랑 시민운동』 전개 통한 살기 좋고 다시 찾고 싶은 목포 만들기

- 1) 매주 1회 이상 『목포사랑 청결의 날』 운영
 - 공한지 꽃밭 가꾸기 (5개소 1,910m²)
 - 친환경 하천 가꾸기 (입암천)
- 2) 기초질서 캠페인 전개
 - 월1회 이상 기초 질서 캠페인 전개 (13회, 697명 참여)
 - F1대비 선진의식 함양 캠페인 전개 (17회 실시)
 - 아파트 출입구 및 엘리베이터 내 기초질서지킴이 홍보 전단지 부착

4. 2011년 주요업무 추진계획

가. 맞춤형 지역사회 서비스 제공으로 이로동 행복지수 Up-Grade

- 1) 청소년 드림장학금 후원
 - 자생단체와 수혜학생(10세대) 연계 멘토역할 및 매달 후원금 지원
- 2) 사랑의 도시락 배달
 - 복지사각 지대 30세대 선정하여 민·관 연계 도시락 배달
- 3) 청소·빨래 봉사단 구성 및 운영
 - 종교·자생단체 연합 봉사단 구성(15인)하여 독거노인 및 거동불능세대 방문 청소 및 빨래 봉사 실시
- 4) 어르신 이·미용 봉사
 - 관내 경로당(6개소) 순회 이·미용 봉사 실시

5) 어르신 사랑의 생신상 차려드리기

- 독거노인 · 저소득층 고령노인 대상 분기별 사랑의 생신잔치 마련

나. 주민사랑방 프로그램 운영 활성화

1) 설문조사 실시 결과 주민이 요청한 교육 프로그램 운영

- 주산교실 및 어린이 예절교실 운영 (여름 · 겨울방학)
- 실버 정보화교실 운영 (연중)

2) 주민사랑방 이용자 확대 위한 홍보 실시

- 이로주민사랑방 소식지 발간 배부(월 1회), 플래카드 게시 등

3) 신규 프로그램 지속 발굴

- 평생교육 학습의 장 마련

다. 『목포사랑 시민운동』전개 통한 살기 좋고 다시 찾고 싶은 목포 만들기

1) 친절운동 전개

- 전 직원 3S(standing, smile, speed)운동 실천
- 매월 직원 민원인 친절응대 교육 실시
- 매월 자생단체회의시 자생단체원 친절 교육 실시 (방문한 관광객들에게 친절한 목포를 홍보하고 다시 찾고 싶은 목포 만들기에 일조함)

2) 기초질서 캠페인 전개

- 월1회 이상 기초 질서 캠페인 전개
- 아파트 출입구 및 엘리베이터 내 기초질서지킴이 홍보 전단지 부착

3) 매주 1회 이상 『목포사랑 청결의 날』운영

- 공한지 꽃밭 가꾸기 (5개소 1,910㎡)
- 친환경 하천 가꾸기 (입암천)

라. 『서남권 하나 되기 운동』적극 추진

1) 자매결연 현황 : 2개소(무안군 일로읍 상신리, 신안군 증도면)

- 농촌 일손 돕기 추진 : 연2회
- 자매결연 부락 경로당 방문 위문 : 연2회
- 각종 축제 시 자매결연 부락 주민 초청 위로

2) 향후 발전 방향

- 자매결연 마을 확대 (1개 마을)
- 농수산물 직거래, 각종 문화행사 교류 등

1. 동의 유래

본래 상동 지역은 목포부(시)이로면의 지역으로 옛부터 내려온 구전에 의하면 하당을 창꼬지라 하였는데 창꽃 위쪽에 있다 하여 윗마을, 윗동네 또는 상리라 칭하였고, 1994년 7월 6일 목포시 규칙 제1137호에 의거 상동으로 분동되어 오늘에 이르고 있다.

2. 일반현황

가. 연 혁

- 1) 1962.11.21. 목포시에 편입(이로동)
- 2) 1994. 7. 6. 이로동이 상동과 용해동으로 분동
- 3) 1997. 1. 1. 상동을 상동, 하당동, 신흥동으로 분리
- 4) 2000. 9. 1. 동 기능전환으로 청사내에 [상동주민자치센터] 개소
- 5) 2004. 2. 9. 목포시규칙 제1418호(2004. 2. 9 공포)에 의거 기존의 32개통 138개 반을 35개통 163개 반으로 조정
- 6) 2005. 8.22. 목포시규칙 제1447호(2005. 8. 22 공포)에 의거 기존의 35개통 163개 반을 37개통 170개 반으로 조정
- 7) 2007. 7. 1. 목포시규칙 제1496호(2007. 7. 1 공포)에 의거 기존의 37개통 170개 반을 40개통 178개 반으로 조정

나. 지역특성

- 1) 다수의 공동주택 형성 및 공단지역의 주거지역 변경으로 대단위 인구유입 증가
- 2) 국민기초생활보장 수급자의 집단거주로 복지 행정수요가 높은 저소득층 집단 밀집 지역

다. 행정구역 및 인구

(2010. 12월말 기준)

면적 (km ²)	행 정 조 직			세대 수	인 구			노인인구	직원 수
	법정동	통	반		계	남	여		
3.12km ²	2	40	178	7,834	20,070	9,745	10,325	1,994	12

라. 주요기관 및 단체

주요기관 및 단체(개소)						
공공기관	학교	종교	노인정	금융기관	병·의원	기타
6	8	14	11	3	10	10

마. 주민사랑방 프로그램 운영 : 6개 프로그램

프 로 그 램	강 사 명	장 소	운영주기	참여인원 (1일평균)
에어로빅	안 경 희	3층 다목적실	월,화,목,금	25명
요 가	김 달 자	“	월,목,금	20명
한글교실	이 정 옥	2층 드림스타트센터	월,화,목	23명
P. O. P	이 미 선	“	매주 화	15명
건강관리실	전 연 화	1층 동장실	월 1회 (두번째 화)	20명
생활과학교실	목포대학교	2층 드림스타트센터	매주 수	24명

바. 자생조직 : 6개 조직 105명

※ 주민자치위원회 16, 방위협의회 16, 바르게살기운동협의회 15
새마을지도자협의회 8, 새마을부녀회 10, 통장 40

사. 국민기초생활수급자대상자 : 1,291세대 2,224명

3. 2010년도 주요업무 성과

가. 서남권 하나 되기 운동 추진

- 1) 자매결연지역 “그린투어링” 행사 참여
 - 가) 일 시 : 2010. 11. 11
 - 나) 장 소 : 강진군 도암면
 - 다) 참 여 자 : 자생조직 회원 40명
 - 라) 주요내용 : ‘우리콩 손두부 만들기’ 현장체험 및 문화체험
- 2) 서남권 하나되기 특산품 판매부스 운영
 - 가) 일 시 : 2010. 11. 17(1일간)
 - 나) 장 소 : 상동주민센터 주차장
 - 다) 행사내용 : 강진군 도암면 특산품 사주기
 - 라) 판매 실적 : 2,970천원(강진 도암쌀 20kg 85가마)

나. 연말연시『사랑의 김장나눔』행사 추진

- 1) 일 시 : 2010. 12. 23
- 2) 지급대상 : 100세대
 - ※ 독거노인, 장애인, 조손가정, 차상위계층 등
- 3) 주 관 : 상동 새마을 부녀회

다. 청각 장애인을 위한 경광등 설치

- 1) 추진기간 : 2010. 10월 ~ 11월
- 2) 대 상 : 청각 장애인 18세대(18개)
- 3) 주 관 : 상동 새마을 지도자 협의회
- 4) 사 업 비 : 900천원/대당 50천원

라. 통장신분증 제작 활용

- 1) 추진기간 : 2010. 3월 ~ 지속적 추진

2) 대 상 : 40개통/40개제작 활용중

마. 『상동실버 안전지킴이』봉사대 운영

- 1) 기 간 : 2010. 3월 ~ 12월
- 2) 장 소 : 3개소(상동초등학교 외 2개소)
- 3) 참여인원 : 15명/3개조
- 4) 추진실적 : 월2회(연 300명)
- 5) 주요내용
 - 가) 학생 등하교 귀가길 도와주기
 - 나) 교통사고 다발지역 안전보행지도 등

바. 사랑의 이·미용 봉사활동 추진

- 1) 추진기간 : 연중 (매월 둘째주 화요일)
- 2) 대 상 : 장애인, 거동불편 주민 등
- 3) 주 관 : 상동 주민센터
- 4) 월 인 원 : 20여명 (연 240명)
- 5) 봉 사 자 : 전 연 화(새마을부녀회원)

사. 현장 복지도우미제 운영

- 1) 대상 : 기초생활보호대상자 1,288세대 2,206명
- 2) 내용
 - 가) 자생조직원, 자활사업 대상자를 선발하여 현장 복지도우미로 운영
 - 나) 현장가정방문(애로사항 경청 및 심리적 지지서비스 실시)
 - 실제 거주여부 확인, 맞춤형 복지서비스 실시(거동불편자에 대한 후원물품 전달, 각종 행정민원서류 및 목욕권 전달, 돌보미제 대행)

아. 외국인 결혼이주 여성 초청 간담회 운영

- 1) 일 시 : 2010. 12. 27
- 2) 대 상 : 12명(일본, 베트남 등)
- 3) 주 관 : 상동 주민센터
- 4) 행사내용 : 간담회 및 점심식사 대접

자. 주민자치센터 운영

- 1) 주민을 위한 주민 대화방 운영 : 239회 (연 935명)
- 2) 충효·한문교실 운영 : 23회 (1일 12명이용)
- 3) 문해자 한글교실 운영 : 113회 (연 1,678명)
- 4) 초등학생 대상 여름방학 특강 영어교실 운영 : 8회 (1일 17명이용)
- 5) 생활과학교실 운영 : 31회 (연 607명)
- 6) POP 교실 운영 : 49회 (연 293명)
- 7) 각종 자생단체 회의 및 플래카드 게첨 등 주민참여 홍보 : 45회

4. 2011년도 주요업무 추진계획**가. 서남권 하나 되기 자매결연지 방문**

- 1) 시 기 : 2011. 5월경
- 2) 장 소 : 강진군 도암면

나. 서남권 하나 되기 농촌일손 돕기

- 1) 시 기 : 2011. 6월경
- 2) 주 관 : 동 자생조직 단체 등

다. 자매결연지 특산품 사주기 운동 추진

- 1) 시 기 : 2011. 7월경
- 2) 장 소 : 목포해양문화축제 부스운영

라. “해피요리타임” 다문화가정 한국요리교실 운영 추진

- 1) 시 기 : 2011. 5월경
- 2) 장 소 : 관내 복지관
- 3) 대 상 : 다문화 가정(중국, 베트남 등)
- 4) 주요내용
 - 우리음식, 밑반찬 등 생활요리
 - 12월 “김장나눔행사”에 참여

마. 알코올 및 정신장애인 가정 가사돌보미 지원

- 1) 시 기 : 2011. 3월 ~ 지속적
- 2) 지원대상 : 알코올 및 정신장애인 가정
- 3) 지원사항 : 청소봉사, 건강상담, 생필품 지원 등

1. 동의 유래

본래 무안군 이로면의 지역으로 창꽃 위쪽이므로 웃마을, 윗동네, 웃물 또는 상리라 하였는데 1914년 일제에 의한 행정구역 폐합에 따라 중화동과 하당리 하신진의 각 일부와 부내면의 내동 일부지역을 병합하여 상리라 해서 무안군 이로면에 편입되었다.

1962년11월21일 동제 실시에 의하여 목포시에 편입, '94년 7월 6일 목포시 규칙 제1137호에 의거 이로동에서 상동과 용해동으로 분동되면서 상동에 속하였으며, 1997년1월1일 목포시 조례 제1805호에 의거 상동을 하당동, 신흥동으로 분리 하당동은 관리구역 내에 하당마을이 있어 하당동이라 칭하였다.

2. 일반현황

가. 연 혁

- 1) 1997. 1. 1 목포시 조례 제1805호에 의거 상동에서 분동하여 하당동 개소
- 2) 2001. 6. 27 하당동사무소 신축 준공 및 주민자치센터 개소

나. 지역특성

- 1) 신도시지역으로 옥암, 남악지구와 인접하여 지속 발전 가능성
- 2) 빌리앙뜨, 광명샤인빌 등 아파트 중심의 30~40대 맞벌이 부부가 주류
- 3) 벤처 및 문화산업지원센터 운영, 서남권 청정에너지 기술연구원과 어린이 도서관 신축 등 지식기반 지역으로 발전

다. 행정조직 및 인구(2010년)

(단위 : 명)

면적 (km ²)	행정구역			세대 수	인 구			직원 수	비고
	법정동	통	반		계	남	여		
1.20	2	22	87	5,327	12,224	6,178	6,046	8	

라. 기관단체 : 12개소(기관 7, 학교 4, 복지시설 1)

마. 자생조직 : 6개 조직 112명 (주민자치위원회, 방위협의회, 새마을협의회, 새마을부녀회, 바르게살기위원회, 통장단)

바. 기초생활보장대상자 : 142세대 270명

사. 주택 및 주요시설

주 택(호)					주 요 시 설(개소)					
계	단독	연립	아파트	상가	공공기관	학교	종교	노인정	금융기관	병의원
949	816	123	7	3	7	4	32	7	4	35

아. 주민자치센터 프로그램

프로그램명	에어로빅	한국 춤	요가교실	일본어	장고교실	P.O.P (예쁜글씨)	서예교실
운영시간	월~목 (09:20~10:20)	월,수 (16:00~17:30)	월,화,목 (11:00~12:00)	월,목 (16:00~18:00)	화,목 (13:30~15:00)	목 (10:00~12:00)	수,토 (10:00~12:00)

3. 2010년 주요업무 추진성과

가. 주요 공사

1) 경로당(비파1차, 2차, 빌리앙뜨, 대송베스트빌) 비품 구입 및 보수

- 사업내용
 - 물품구입 : 김치냉장고 · 가스렌지 · 싱크대 · 보일러 · 안마의자
 - 시설보수 : 미닫이문, 장관, 도배 등
- 사업비 : 14백만 원, 준공일 : 2010. 11월

2) 비파1차 ~ 2차아파트 사이 수목보식

⇒ 사업내용 : 수목식재 1식, 사업비 : 1백만 원, 준공일 : 2010. 5월

- 3) 비파2차아파트 옆 미조성 구간 담장 허물기 사업
 ⇒ L=56m, 사업비 : 19백만 원, 준공일 : 2010. 4월

나. 살기 좋은 동네 만들기 추진

1) 출생축하 기념통장 발급

가) 기 간 : 2010. 1. 1 ~ 12. 31

나) 추진내용 : 출생 신고 시 유아명의의 출생축하 기념통장(3만원)을 만들어 전달

다) 추진실적 : 83건 2,490천원

2) 더불어 사는 이웃사랑 실천

가) 기 간 : 2010. 1월 ~ 12월

나) 추진내용 : 더불어 살아가는 이웃사랑을 장려하기 위해 새해맞이 떡국 나눔잔치와 경로잔치, 빨래봉사, 지역아동센터 후원금 및 푸드뱅크 연계서비스 추진

다) 추진실적

- 사랑의 떡국 나눔 잔치, 사회단체 경로위안잔치 등 : 4회
- 독거노인, 장애인, 경로당 등 사랑의 빨래방 운영 : 4회
- 지역아동센터 후원금 및 푸드뱅크 연계 서비스

3) 깨끗한 동네 가꾸기 실천

가) 기 간 : 2010. 1월 ~ 12월

나) 추진내용 : 깨끗한 동네를 가꾸기 위해 수시 청결 활동과 단체별 책임관리제를 병행, 공한지 정비

다) 추진실적

- 상리천 십자형도시 숲 등 청결활동 실시 : 18회
- 공한지 정비 : 73개소, 32,737㎡(동네주차장 2, 꽃밭 5, 울타리 설치 4, 수벽식재 1, 주변정리 61)

다. 주민사랑방 프로그램 활성화 도모

- 1) 기 간 : 2010. 1월 ~ 12월
- 2) 추진내용 : 에어로빅, 한국춤 등 7개 프로그램 운영
- 3) 추진실적
 - 가) 7개 프로그램 연 730회 10,240명 참여
 - 나) 제4회 평생학습축제 참가 : 2010. 10. 15
 - 다) 호남방송 출연 : 울동네와보랑께 - 2010. 10. 18
 - 라) 자치위원장, 강사, 수강생 소통을 위한 간담회 개최 : 3회
 - 마) 각 프로그램별 수시 설문조사를 통한 의견수렴

4. 2011년 주요 현안사업

가. 철도폐선부지 공원 조성사업(연동광장~임성리역 앞)

⇒ L= 6.2km, A= 172,637m, 사업비 : 265억원, 완료예정일 : 2014. 12월

나. 하당초교~비파아파트 간 도로개설

⇒ L= 120m, B = 8m, 사업비 : 706백만 원, 완료예정일 : 2012. 12월

다. 메디타워~영흥고뒤편 간 도로확장공사

⇒ L=420m, B=15m, 사업비 : 300백만 원 , 완료예정일 : 2012. 12월

라. 서남권 청정에너지 기술연구원 건립(광명1차 옆)

⇒ L= 40m, B=6m, 사업비 : 100백만 원, 완료예정일 : 2011. 12월

마. 비파2차아파트 3차 담장허물기 녹지조성공사

⇒ 중앙분리대철거 39m, 차선규제봉설치 20개, 유턴구역선 이설, 충격흡수시설 1개소 등 사업비 : 150백만 원 , 준공예정일 : 2011. 6월

바. 석현어린이공원 조성사업 추진

⇒ 면적 : 2,108m², 사업비 : 1,400백만 원 , 완료예정일 : 2015. 12월

사. 하당보행자 도로 도시 숲 조성

⇒ L=0.4km, A=1,300m², 사업비 : 150백만 원 , 준공예정일 : 2011. 6월

5. 2011년 특수시책**가. 푸른 숲 행복마을 축제 개최**

1) 기 간 : 2011. 7 ~ 9월경

2) 대 상 : 하당동민 2,000여명

3) 주요내용

- 경로 및 동네잔치, 주민사랑방 프로그램 홍보
- 동민 노래자랑, 초청가수 공연, 어린이재롱 한마당과 녹색장터 개설
- 자매결연지 특산품 판매, 다문화 홍보 부수 등

나. 다문화가정 이주자 자생조직 참여

1) 기 간 : 2011. 3월 ~ 12월

2) 대 상 : 21세대(중국 8, 베트남 5, 일본 2, 캄보디아 2, 필리핀 2, 미국 1, 몽고 1)

3) 주요내용

- 다문화가정 이주자를 새마을부녀회 등 각종 자생조직 참여 유도
- 지역 공동관심사 논의, 각종 봉사활동을 통한 빈번하고 다양한 주민접촉
- 이주자의 안정적 사회 정착과 주민간의 다문화 이해 촉진

19

신 흥 동

1. 동의 유래

신흥동은 본래 무안군 이로면에 속하였으나, 목포시에 편입되어 이로동의 관할에 속하였다가 이로동이 상동과 용해동으로 분동되어 상동에 속하였고, 그 후 하당 신도심 택지개발로 인구가 급증하자 상동에서 다시 분동하여 새롭게 「興」할 지역의 동이란 뜻으로 “新興洞”이라 칭하였다.

2. 일반현황

가. 연 혁

- 1) 1962. 11. 21. 무안군 이로면에서 목포시로 편입되어 이로동 관할
- 2) 1994. 7. 6. 이로동이 상동과 용해동으로 분동되어 상동으로 속함
- 3) 1997. 1. 1. 상동에서 신흥동으로 분동 됨(목포시 조례 1805호)

나. 지역특성

- 1) 도시계획에 의하여 조성된 신도심으로 도시기반 시설이 완료
- 2) 대단위 아파트 8개 단지와 신도심 상업지역으로 형성
- 3) 주민의 80%가 아파트 거주 세대이며 젊은 연령층 비율이 높음

다. 행정조직 및 인구

(2010. 12. 31. 현재)

면적 (km ²)	행 정 조 직			세대 수	인 구			공무원 수		비 고
	법정동	통	반		계	남	여	정원	현원	
1.79km ²	1	33		6,319	18,662	8,738	9,924	9	9	

라. 기관·단체 : 21개 (공공4, 학교3, 경로당8, 금융12, 사회복지시설3)

마. 국민기초생활보장 수급자 : 70세대 134명

바. 자생조직 : 7개 조직 130명

- 1) 주민자치위원회, 바르게살기위원회, 새마을협의회, 새마을부녀회, 방위협의회, 통장상조회, 노인분회

3. 2010년 주요사업 실적

가. 주민을 섬기는 행정서비스 실천

- 1) 주민불편사항 사전 해소 : 일일도보 순찰 및 자생조직원 견문보고제 운영
 - 생활민원처리 : 152건
- 2) 후원자 발굴 사회적 약자와 연계 지원 : 경로당, 제도권 밖 이웃
 - 8개 경로당 16개 업체대표와 자매결연 체결
- 3) 불우이웃돕기 기금마련 사업 적극 추진
 - 젓갈판매(100만원), 사랑의 김장나누기 추진(150세대)
- 4) 특색 있고 다채로운 주민사랑방 프로그램 개설 운영
 - 8개 프로그램 운영
- 5) 자생조직원, 주민사랑방 동아리 회원 등 자원봉사활동 중개 지원센터 운영
 - 자원봉사 중개실적 : 136회

나. 『목포사랑 시민운동 친절, 질서, 청결 운동』 추진

- 1) 목포사랑 청결의 날 운영
 - 가) 시 기 : 2010. 3월부터 첫째주 금요일
 - 나) 평화광장, 장미의 거리 등 자생조직별 담당구역 청결활동
 - 다) 공한지 일제 정비 : 48개소

- 라) 바닷가, 취락지 청소 및 노상적치물 정비 등
- 2) 사계절 깨끗한 신흥동 가꾸미 봉사대 발대식 개최
 - 가) 일 시 : 연중
 - 나) 장 소 : 장미의 거리, 사랑의 광장, 평화광장, 보행자도로
 - 다) 인 원 : 500명
 - 라) 내 용 : 쓰레기 수거 및 보도블록 정비 등 대대적인 청결활동 전개
- 3) 불법광고물·노점상 정비
 - 가) 노상적치물 및 노점상 단속 : 장미의 거리 상가번영회와 연계
 - 나) 교통질서 및 거리질서 캠페인 실시 : 바르게살기위원회(월1회)

다. 서남권 하나되기 운동 활성화

- 1) 농산물 직거래 장터 추진 : 4회(명절, 축제, 수확기)
- 2) 농촌 일손 돕기 지속추진 : 4회(무안군2, 영암군2)
- 3) 농촌체험 활동
 - 일 시 : 2010. 10. 12
 - 장 소 : 무안군 고전리
 - 내 용 : 현장 견학 및 고구마 수확
- 4) 사랑의 김장 나누기
 - 독거노인, 소년소녀 가장 등 150세대 김장나누기

라. 다채롭고 차별화된 주민사랑방 프로그램 운영

- 1) 프로그램 수요조사 등 의견수렴 : 총 4회 실시
- 2) 수강생과의 간담회 개최 : 총 4회 실시
- 3) 수강생과 함께하는 시·동정 참여기회 확대 : 분기 1회
- 4) 운영 프로그램 시연회 개최 : 분기 1회
 - 가) 플루트교실 작은 음악회 개최 및 서예공모전 출품

4. 특수시책 추진

가. 자생조직 연합 야유회 개최

- 1) 일 시 : 2010. 11. 6(토)
- 2) 대 상 : 150명
- 3) 장 소 : 영광 불갑사 일원
- 4) 주 관 : 신흥동주민자치위원회
- 5) 소요예산 : 1,500천원
- 6) 내 용 : 영광 불갑산(불교최초도래지, 영광성당, 원불교성지, 백수해안도로)

5. 2011년 주요사업 계획

가. 주민을 섬기는 행정서비스 실천

- 1) 체감할 수 있는 주민불편사항 처리
 - 일일도보 순찰 강화 및 찾아서 해결하는 생활민원처리제 운영
- 2) 체제도권 외 소외계층 복지서비스 강화
 - 조손가정 및 소년소녀가장 등 독지가와 자매결연 체결
- 3) 불우이웃돕기 기금마련 사업 적극 추진 : 연 2회
 - 젓갈판매 및 사랑의 김장나누기
- 4) 수준 높고 특색 있는 주민사랑방 프로그램 개설 운영
 - 해설이 있는 고전 음악 감상 (주1회)

나. 기초질서 지키기 및 청결캠페인 전개

- 1) 목포사랑 청결의 날 지속 운영

- 가) 시 기 : 2011. 3월부터 매주 금요일
 - 나) 자생조직별 청결활동 담당구역 지정제 운영 : 3개소(3개단체)
 - 다) 공한지 지속 정비 및 청결활동 전개
 - 라) 바닷가, 취약지 청소 및 노상적치물 정비 등
- 2) 사계절 깨끗한 관광중심 도시 만들기
- 가) 추진시기 : 연중
 - 나) 참여대상 : 7개 자생조직(130명) 윤번제 운영
 - 다) 활동장소 : 사랑의 광장, 평화광장, 달맞이공원 등
 - 라) 활동내용
 - 관광지 등 다중이용장소 청결활동 및 해안쓰레기 수거
 - 음란성 명함형 전단지 중점 수거 및 캠페인 전개
- 3) 신흥동 가꾸미 봉사대 활동 가속화
- 가) 시 기 : 연중
 - 나) 인 원 : 150명
 - 다) 내 용 : 장미의 거리, 사랑의 광장, 평화광장 주변 전개 및 불법 전단 살포안하기 캠페인 병행 실시
- 4) 불법광고물·노점상 정비
- 가) 노상적치물 및 노점상 단속 : 장미의 거리 상가번영회와 연계
 - 나) 교통질서 및 거리질서 캠페인 실시 : 바르게살기위원회(월 1회)

다. 다채롭고 차별화된 주민사랑방 프로그램 운영

- 1) 프로그램 수요조사 등 의견수렴 : 총 4회 실시
- 2) 수강생과의 간담회 개최 : 총 4회 실시
- 3) 수강생과 함께하는 시·동정 참여기회 확대 : 분기 1회
- 4) 운영 프로그램 시연회 개최 : 분기 1회

6. 특수시책 추진

가. 입암산 절개지 담장 벽화 조성

- 1) 기 간 : 2010. 5 ~ 7
- 2) 위 치 : 신흥동 목포스포츠 ~ 목포교육청 옆
- 3) 사 업 량 : 절개지 하단부 시멘트벽 (L=190m, H=1.0m)
- 4) 사 업 비 : 5,000천원
- 5) 방 법 : 관내 미술학원(10개소), 자생조직 연계 추진

1. 동의 유래

무안군 삼향면 대양리 7개 마을(산계, 산양, 월산, 장자곡, 노득동, 내화촌, 대박산)과 목포시 이로동 관내 2개 마을(석현, 신지)을 합병하여 목포시 삼향동으로 편성한 동이다.

2. 일반현황

가. 연 혁

- 1) '87. 1. 1 목포시 삼향동 신설
- 2) '97. 1. 1 목포시 행정동 분합(조례 제1805호)으로 삼향, 옥암, 부흥동으로 분동

나. 지역특성

- 1) 9개 자연마을과 5개 아파트 단지로 형성된 도 농 복합지역으로 서해안고속도로와 국도12호선이 통과하는 우리 시의 관문
- 2) 이미 준공되어 우리 시의 이미지를 한층 높이고 있는 국제축구센터를 비롯하여 대양일반산업단지 조성 및 임성택지개발계획 등으로 발전 잠재력이 높은 지역

다. 행정조직 및 인구

면적 (km ²)	행 정 구 역			세대 수	인 구			기초수급자		직원 수
	법정동	통	반		계	남	여	세대	인원	
7.7	2	16	63	2,762	6,752	3,460	3,272	122	205	7

라. 주택 및 주요시설

주 택(호)					주 요 시 설(개소)							
계	단독	연립	아파트	상가	계	공공기관	학교	복지시설	노인정	금융기관	병원	
2,689	1,031	18	1,607	33	22	3	3	2	9	1	4	

마. 주민자치센터 운영

프로그램명	풍물교실	예쁜글씨 교 실	폼아트	독서지도 교 실	전원마을 주말농장	요가교실
운영시간	10:00~12:00 (화, 금)	10:30~12:30 (목)	13:00~15:00 (목)	화(방학중) 10:00~12:00	4월~11월	11:00~12:00 (월, 수)

3. 2010 주요업무 성과

가. 깨끗하고 아름다운 전원마을 삼향동 가꾸기 운동 추진

- 1) 목포시 관문으로써 청결활동 실시
 - 가) 자생조직 및 주민과 함께 청결활동 실시 : 28회 230명 참여
- 2) 공한지 정비 추진
 - 가) 중앙로 일대(고속주유소 앞) 꽃밭조성 : 1개소 170m²
 - 나) 유희농지 주말농장 조성 : 1개소 2,037m²

나. 동민화합을 위한 행사 추진

- 1) 가족과 함께 하는 삼향동 주말농장 운영(특수시책)
 - 가) 개 장 식 : 2010. 5. 7(금) 14:00. 참석인원 25명
 - 나) 분양대상 : 23가구
 - 다) 추진실적
 - ▶ 전원마을 삼향동 특색을 살려 농촌체험학습장으로 주말농장 분양 가족과 함께하는 주민사랑방 운영

- ▶ 23가구 분양, 1가구당 약 35㎡
 - ▶ 자투리땅 활용 직원들이 가꾼 고구마 경로당(12개소) 전달
- 2) 자생조직 한마음 단합대회
- 가) 행사개요 : 2010. 8. 28(토), 국제축구센터스카이라운지, 60명(자생조직 및 직원)
- 나) 주 관 : 삼향동 주민자치위원회
- 3) 방위협의회 추계야유회
- 가) 행사개요 : 2010. 11. 13(토), 해남대흥사, 40여명(방위협의회원, 직원 등)
- 나) 주 관 : 삼향동 방위협의회
- 4) 자생조직 연합 송년회
- 가) 행사개요 : 2010. 12. 17(토), 국제축구센터스카이라운지 60여명
(자생조직, 자매결연주민, 시의원, 직원 등)
- 나) 주 관 : 삼향동 주민자치위원회

다. 『찾아서 함께하는 복지행정』 실현

- 1) 기초생활수급자 정기적 방문 애로사항 청취 : 124세대
- 2) 자생조직 및 독지가와 함께하는 소외계층 살피기
- 가) 경로당(9개소) 및 마을회관(3개소) 방문 애로사항 청취 : 63회(주1회 이상)
- 나) 새마을부녀회 : 어려운 이웃 연말 김장김치 전달
(관내 저소득층 및 경로당, 80박스 전달)
- 다) 경로당 회장단 간담회 개최 : 4회(분기1회)
- 라) 경로당 및 마을회관 직접 방문 노인 이·미용권 배부 : 4회 2,720명

4. 2011 주요업무 추진계획

가. 『친절·질서·청결로 목포사랑 시민운동』 적극 추진

- 1) 자생조직 및 주민과 연계한 청결활동 실시

가) 각종 축제(해양문화축제 등) 및 행사(F1대회 등) 대비 자생조직 및 주민과 함께 목포시 관문인 중앙로 일대 청결활동 실시

2) 공한지 정비 및 꽃밭 및 꽃길 조성

가) 유휴농지 주말농장 조성 : 1개소 2,037m²

나) 꽃밭 조성 : 1개소 170m²

다) 국도 1호선 주요 도로변 유휴지 정비 및 꽃길 조성 : 코스모스, 4km

나. 『주민자치센터 운영』 내실화

1) 주민과 함께하는 다양한 프로그램 운영

가) 문해교실 : 예쁜 글씨쓰기, 폼아트, 독서지도교실

나) 교양교실 : 풍물교실, 요가교실

다) 특성화교실 : 주말농장

2) 강사 및 프로그램 수강생 간담회, 설문조사 등을 통하여 주민의 요구에 부응한 참신한 프로그램 적극 개발

3) 프로그램에 대한 운영평가 보고회 및 「참여자 발표회」 개최 추진

다. 『시민을 섬기는 복지행정』 실현

1) 경로당 노인회장 간담회 개최 : 분기1회

2) 어르신들을 위하여 노인 목욕권 경로당 및 마을회관 방문 전달

3) 연말 불우이웃돕기 김장김치 전달 행사 개최

4) 동장이 직접 정기적으로 국민기초수급세대 방문 애로사항 청취

라. 동민 화합을 위한 행정 구현

1) 자생조직 연합 하계 야유회 개최 : 8월

2) 자생조직 연합 송년회 개최 : 12월

5. 주민자치센터 운영실적 및 계획

가. 2010년 주요 추진 실적

- 1) 예쁜글씨쓰기 : 48회(430명)
- 2) 독서지도교실 운영 : 4회(75명)
- 3) 풍물교실 : 98회(733명)
- 4) 요가교실 : 98회(794명)
- 5) 폼 아트 : 37회(122명)
- 6) 가족과 함께 하는 주말농장 운영 : 2,793명(자율시간)

나. 2011년 추진계획

1) 주민자치센터 운영현황

프로그램명	풍물교실	폼아트	예쁜글씨 교 실	독서지도 교 실	전원마을 주말농장	요가교실
운영시간	10:00~12:00 (화, 금)	10:00~15:00 (목)	10:30~12:30 (목)	화(방학중) 10:00~12:00	4월~11월	09:50~10:50 (월, 수)

2) 추진방침

- 가) 주민자치위원회 자치능력 배양
- 나) 도·농 복합지역의 지역적 여건을 고려 차별화된 프로그램 개발 운영
- 다) 장비(장구 등) 보강 및 신규 수강생 수시 모집 및 홍보
- 라) 다목적강당 준공으로 신규프로그램 지속 개발

3) 세부 추진계획

- 가) 국악 풍물 교실 지속 운영
 - ▶ 장비(장구 등) 보강 및 신규 수강생 수시 모집
 - ▶ 초급자를 위하여 풍물교실 초급반 신규 개설 운영
 - ▶ 삼향동 풍물팀 각종 축제 및 공연 등 출연 시 적극 지원

나) 교육 프로그램 개발 및 홍보

- ▶ 학생 및 주민(주부 등)을 대상으로 한 예쁜 글씨 쓰기 운영
- ▶ 방학기간을 이용하여 관내 초등생을 대상으로 독서지도 교실 운영 (여름·겨울방학)
- ▶ 주민들의 건강을 위하여 요가 프로그램 신규 개발 운영 (수강생 지속 모집, 홍보)
- ▶ 관내 아파트 및 목포 시민들의 홍보 방안 연구
- ▶ 프로그램 운영 활성화 및 개발을 위하여 주민설문조사 실시 : 연1회

다) 주민자치사업의 지속적인 추진

- ▶ 농촌체험 주말농장 운영 : 공한지 400여 평 텃밭 조성 및 분양
- ▶ 사랑의 김장김치 전달 : 새마을 부녀회와 협조, 불우이웃 전달
- ▶ 아름다운 삼향동 가꾸기 : 꽃길·꽃밭 가꾸기 참여 및 지원
- ▶ 경로잔치, 자생조직 단합대회 등 주최

라) 주민자치위원회 조직 강화

- ▶ 우수 인력 추가 영입으로 운영 활성화
- ▶ 자원봉사 활동 강화 및 공한지 정비 등 “아름다운 삼향동 가꾸기 운동” 동참
- ▶ 동 자생조직 대표로서의 구심적 역할과 활동 유도로 위상 확보

6. 특수시책

가. 『우리 동 소식지』발간

1) 발간주기 : 매월 첫째·셋째 수요일(격주 발간, A4 1~2장 분량)

※ 발간시기 : 2011. 3월 부터

2) 게시장소 : 30개소(경로당9, 마을회관3, 아파트19)

3) 주요내용 : 시·동정 홍보, 공지사항, 행사계획, 생활정보 등 신속하고 유익한 행정서비스 제공, 기타 애로·건의사항 수렴 안내로 동 주민센터와 주민 간 대화 통로로 활용

21

옥 암 동

1. 동의 유래

가. 목포시 조례 제1805호에 의거 행정동 분합, 목포시 삼향동에서 분동

나. 본래는 옥으로 만든 함(옥함)이었는데 음과 뜻이 변하여 옥암으로 유래

2. 일반 현황

가. 연 혁

- 1) 1987. 1. 1 무안군 삼향면에서 목포시 삼향동으로 편입
- 2) 1997. 1. 1 목포시 삼향동에서 목포시 옥암동으로 분동

나. 지역특성

- 1) 택지개발로 인하여 인구유입이 급증하고 있으며 주거·교육·문화의 중심지역
- 2) 청·장년층이 주류를 이루고 대부분 중산층으로 의식수준이 높음
- 3) 신도청과 서남해안지역을 연결하는 육상관문의 요충지역

다. 행정구역 및 인구

(단위 : 명)

면적 (km ²)	행정조직			세대 수	인 구			공무원		비고
	법정동	통	반		계	남	여	정원	현원	
3.81km ²	1	25	104	6,639	19,089	9,331	9,758	8	8	

라. 주택 및 주요시설

주 택(호)					주 요 시 설(개소)					
계	단독	연립	아파트	상가	공공기관	학교	종교	노인정	금융기관	병의원
6,636	277	193	5,959	210	8	6	20	14	2	7

마. 국민기초생활보장수급자 : 145세대 291명

바. 자생조직 : 6개조직 90명

- 주민자치위원회 15, 바르게살기협의회 16, 방위협의회 11, 통장단 25, 새마을부녀회 13, 새마을협의회 10

3. 2010년 주요업무 추진실적

가. 주민사랑방 프로그램 운영 혁신

- 1) 주민사랑방 운영프로그램을 평생교육 프로그램으로 운영 혁신
 - 가) 정보화교실, 생활과학교실, 뮤지컬잉글리쉬, 주산교실, 비즈공예, 건강요가 등
- 2) 취미, 오락, 교육, 문화 프로그램 균형적 운영 : 주민들의 선택의 폭 확대
- 3) 찾아가는 주민사랑방 운영 : 해피라인댄스 (경로당 방문운영)
- 4) 주요성과
 - 가) 제10회 목포시장기 생활체육대회 우승
 - 나) 2010년 주민사랑방 경진대회 장려상 수상
 - 다) 제22회 도민생활 체육대회 생활체조 부분 1위

나. 깨끗한 목포가꾸기 운동 추진

- 1) 공한지 정비 : 상리천 주변 외 11개소 1,800평

2) 목포사랑 시민운동 전개

- 가) 매주 금요일 각 자생조직 및 동직원 등 연 25회 1,200명 청결활동 전개
- 나) 새봄맞이, 명절맞이 등 주요행사 대비, 수시로 목포사랑시민운동 행사 실시

3) 질서·친절운동 추진 캠페인 실시 : 8회, 120명 참여

4) 시민의 쉼터 삼향천 청결관리

- 가) 천변 꽃길산책로 조성을 위한 야식화 식재 : 3회 4트럭분
- 나) 생태하천 조성을 위한 미꾸라지 방류 : 2회 70kg
- 다) 청결·정화활동 전개 : 월 2회

다. 서남권 하나되기 운동 전개

1) 자매결연 현황

- 가) 옥암동 주민자치위원회 ⇔ 무안군 해제면·강진군 성전면
- 나) 옥암동 새마을부녀회 ⇔ 무안군 해제면

2) 자매결연지역 농산물 직거래 : 2회, 370명 참여

3) 자매결연지역 농촌 일손돕기 : 2회, 80명

4) 기타 교류협력

- 가) 『옥암동·성전면』자생조직 화합한마당 합동 등반대회 : 2010. 7. 24
- 나) 「2010 목포해양문화축제」자매결연 주민초청 : 2010. 7. 31
- 다) 제13회 강진청자문화축제 초청 참석 : 2010. 8. 13
- 라) 제8회 성전면민의 날 초청, 참석 : 2010. 7. 29

4. 2011년 주요업무계획

가. 시민을 섬기는 봉사행정 구현

- 1) 전직원이 친절과 미소 속에서 민원인 눈높이 맞춘 민원처리
 - 가) 민원 처리 알림이(SMS 민원 접수 및 완료 통보) 운영 활성화

- 2) 옥암동 길라잡이(홍보팸플릿) 제작 배부
- 3) 노인 목욕권을 경로당, 아파트 관리사무소 순회 방문 지급
- 4) 자생조직 단체원을 여론모니터화 하여 주민여론 적극 수렴

나. 나눔으로 함께하는 사랑의 옥고을 가꾸기

- 1) 『나눔의 쌀 뒤주함』운영 내실화로 사랑실천 확산
- 2) 노인위안잔치 개최 및 어르신 이·미용서비스 실시
- 3) 훈훈한 정을 나누는 사랑의 김장 담가주기

다. 주민사랑방 프로그램의 다각화

- 1) 가족이 함께 배우는 프로그램
 - 가) 부모님과 함께하는 풍선아트, 예쁜글씨쓰기, 천연비누 만들기 등
- 2) 주민건강증진 프로그램
 - 가) 건강요가, 에어로빅, 스포츠댄스, 발리댄스, 체력단련실 등
- 3) 학습증진 프로그램
 - 가) 뮤지컬잉글리시, 생활과학교실, 정보화교실, 주산교실 등

라. 「목포사랑 시민운동」전개

- 1) 친절운동 자체교육실시, “친절한 목포” 만들기 동참 유도
- 2) 시민 친절운동 및 기초질서 지키기 캠페인 전개 : 월 2회 이상
- 3) 「목포사랑 청결의 날」운영 : 매주 금요일 실시

마. 삼향천이 살아 숨쉬는 옥고을 가꾸기

- 1) “삼향천 주민관리제” 운영
 - 가) 삼향천 주민관리제 자원봉사자 정비 : 5개팀 120명
- 2) 삼향천 주변 환경 개선 활동

- 가) 자원봉사팀 별 관리구역 지정 책임 관리
- 나) 청결정화활동 전개(월2회) 및 꽃길 가꾸기
- 3) 삼향천 웰빙코스 활성화
 - 가) 삼향천 걷기 운동 전 시민으로 확산

5. 특수시책

가. 이동 『민원상담실』운영

- 1) 기 간 : 2011. 1월 ~ 연 중
- 2) 방문대상 : 옥암지구 아파트 4개소 관리사무소 및 경로당
- 3) 방문일시 : 매수 수요일 13:00~17:00(1일 1지역 방문)
- 4) 주요내용 : 원거리 주민들을 직접 찾아가 민원을 상담, 처리해 줌으로써 주민들의 불편 및 행정소외감을 해소

나. 『사랑나눔 행복맺기』사업 추진

- 1) 기 간 : 2010. 1월 ~ 연 중
- 2) 참여대상 : 관내 20개 종교단체 및 어려운 이웃
- 3) 주요내용 : 1종교단체와 어려운 이웃 2세대 이상 자매결연 추진 및 체계적 지원

1. 동의 유래

행정동 분합에 의하여 1997. 1. 1 자로 삼향동에서 분동, 하구둑 입구원편에 부흥산이 있어 부흥동으로 칭하였다.

2. 일반현황

가. 연 혁

- 1) 바다를 매립한 신도심지역으로 아파트 등 공동주택이 95%를 차지하고 있으며 비교적 젊은층 세대가 많은 지역
- 2) 부흥산 인공폭포 앞을 국도2호선이 통과하는 우리시 동쪽 관문에 위치하고 있으며 옥암 지구 공동주택 6개소가 2007. 7. 1자로 부흥동에 편입되어 0.78km²에서 3.15km²로 관할 면적이 2.37km²가 확대되었다.

나. 행정조직 및 인구

※ 2010. 12. 31현재

면적 (km ²)	행 정 구 역			세대 수	인 구			국민기초 보장수급자	직원수
	법정동	통	반		계	남	여		
3.15	1	33	175	7,941	23,095	11,514	11,581	235세대 527명	10

다. 주택 및 주요시설

주 택(호)					주 요 시 설(개소)					
계	단독	연립	아파트	상가	공공기관	학교	종교	노인정	금융기관	병의원
7,091	737	437	5,684	235	4	3	13	11	2	9

라. 주민사랑방 운영관련

프로 그램명	댄스 스포츠	서 예 교 실	바 독 교 실	영 어 회 화	요 가	테니스	POP 예쁜 글씨	드럼 교실	성 인 문 해 교 실	정보화 교실	생 과 교	활 학 교 실
운 영 시 간	11:00 ~ 12:00 (화, 목)	10:00 ~ 12:00 (월, 금)	10:30 ~ 12:00 (화, 수)	09:00 ~ 10:00 (금)	09:30 ~ 10:30 (화, 목)	10:00 ~ 12:00 (화, 금)	13:00 ~ 15:30 (화)	15:00 ~ 16:00 (월)	14:00 ~ 16:00 (목, 금)	09:00 ~ 18:00 (월~금)		15:00 ~ 16:00 (수)

마. 자생조직 운영현황

자생조직명	개최회수	주 요 내 용	회원수	비고
계	72		72	
주민자치위원회	14	주민사랑방 운영 활성화 및 주민화합	21	
새마을부녀회	18	새마을 운동 전개	15	
방위협의회	13	예비군 지원 및 동 방위협의	11	
새마을협의회	14	새마을 운동 활성화	14	
바르게살기협의회	13	바르게살기운동 지속 추진 확산	11	

바. 민원처리 분야

총 계	주민등록			가족관계 등록업무	제증명발급			비고
	전·출입	증 발 급 (신규, 재발급)	기 타 (등록, 말소)	신고처리 (출생, 사망)	주 민 등·초본	인감증명 및 신고	기타제증명 (FAX민원포함)	
142,085	10,139	1,485	50	437	76,853	11,952건 21,387통	19,782	'10.1~ 12월

사. 사회복지 분야

2010. 12. 31현재

계	기초생활 세대수	경로연금 대상자 수	모부자 세 대	보육료지원 인 원 수	차상위계층 대상자 수	등 록 장애인수	소년소녀 세대수	희 귀 질환자
3,993	220	733	125	2,032	65	797	9	12

아. 민방위 분야

대원수 ('10.12.31)	자원변동사항			민 방 위 기본교육 대상자수	인력 동원 대상	주민 신고 망수	민방위 장비 보유	비상 대피 시설 수	비 상 사이렌 보유여부
	계	전입	전출						
1,866	1,171	766	405	1,013명	853명	85명	32종 2,785점	92개소	1개소

자. 대형폐기물 처리

총건수	'10 1.1 ~ 6. 30	'10. 7. 1 ~ 12. 31	1일처리건수	비고
2,750건	1,260건	1,490건	12건	

차. 생활민원 처리

총건수	'10 1.1 ~ 6. 30	'10. 7. 1 ~ 12. 31	1일처리건수	비고
153건	74건	79건	1건	

3. 주민자치관련 사업

가. 각종 행사(어울 마당, 음악회 등)

행사명	일시	장소	참여인원	주최	비고
경로잔치	2010.04.25	동근공원	500명	"	
노인건강의날	2010.07.21	산내들식당	300명	새마을부녀회	
쌀나누기행사	2010.12.15	부흥동주민센터	150명	새마을부녀회	

나. 사회진흥 분야(미항 가꾸기, 공한지정비, 교통질서, 봉사활동 등)

행사명	개최일시	장소	참여인원	주최	비고
노인목욕 수발	매월 둘째 주 화요일	영빈관목욕탕	25	새마을부녀회	
꽃밭 가꾸기	2010. 4월	해양수산청 건너편	60	주민자치위원, 통장, 새마을부녀회	
공한지정비	2010. 9월	옥암1095-2,4	45	동, 희망근로	
공한지정비	2010. 10월	옥암1095외2필지	43	동, 희망근로	
공한지정비	2010. 11월	옥암동 1041외 1필지	40	동, 희망근로	
청결 활동	'10. 1. ~ 12.31	동근공원, 장미의거리, 삼향천, 평화광장 등	연인원 100	동 및 6개 자생조직	
농촌일손돕기	2010. 5. 25	청계면 월선리	30	주민자치위원회, 새마을부녀회	

4. 2010 주요업무 추진성과

가. 활기 넘치는 주민자치센터 운영

- 1) 자치사업 운영 : 11개 프로그램(서예, 생활과학교실, 요가, 바둑 등)
- 2) 주민 참여인원 : 985회 (15,582명)
- 3) 강사 및 자원봉사자 확보 : 22명(강사 11, 자원봉사자 11)
- 4) 홍보활동 전개 : 전단 25,000매, 플래카드 게첨 10개소
- 5) 강사와의 간담회 개최 : 3월, 10월(주민자치프로그램 강사 등 25명)

나. 동 자생조직 활성화

- 1) 자생조직 단합대회 및 야유회 : 1회(남해)
- 2) 각 조직별 회의 정례화 : 매월 정례회의 개최

다. 아름답고 쾌적한 동네 가꾸기 환경정비

- 1) 공한지 정비 : 21필지 5,000평
- 2) 부흥상가 등 화단 정비 및 꽃 가꾸기 : 12개소 5종(팬지, 황하코스모스)
- 3) 관내 공한지 등 취약지 미항 목포 가꾸기 행사 : 20회 2,852명, 꽃밭조성(300평)
- 4) 삼향천변 음향기기 설치 : '10. 11월, 20개설치(오전, 오후 3회 클래식 음악)

라. 더불어함께 사는 복지행정 추진

- 1) 저소득층·독지가 자매결연 후원 : 25세대
- 2) 연말 사랑의 쌀 나누기행사 : 200세대 지원
- 3) 경로위안잔치 및 효도관광 : 노인 500명 참석
- 4) 부흥동 공동주택 음악회 개최 : 3회(부영애시앙, 푸르시오, 아델리움 A)

마. 「서남권 하나 되기」운동 추진

1) 무안 몽탄, 영암 신북 지역 교류 활성화

- 가) 양 지역 행사시 상호 방문 : 왕인문화제, 해양문화축제, 어울 한마당 축제 시
- 나) 농산물 직거래 장터 운영(5회) : 해양문화축제, 유달산 꽃축제 시
- 다) 농촌일손 돕기 : 1회 45명

2) 목포 알리기 사업 : 목포시 홍보 유인물(유달산소식지 등) 발송 5회

5. 2011 주요업무 추진계획

가. 행복마을 만들기 적극 참여

1) 정신적 실천과제

- 가) 우리는 서로 “칭찬하는 동네”를 만들겠습니다.

2) 환경적 실천과제 : 목포사랑 시민운동 지속 추진

- 가) 공한지 정비 및 꽃밭 가꾸기 : 15필지 600평
- 나) 태극기달기 경연대회 및 아파트 꽃밭조성 : 31개통 내 아파트단지

나. 「서남권 하나되기」운동 활성화

1) 무안 몽탄, 영암 신북 지역 교류 활성화

- 가) 양 지역 행사시 상호 방문
- 나) 농산물 직거래 장터 운영 : 연 2회
- 다) 농촌일손 돕기 : 연 2회

2) 목포 알리기 사업 병행 추진

- 가) 시 홍보 유인물 정기적 발송 : 시정 공감대 형성 유도

다. 「이웃사랑 실천」으로 훈훈한 동네 만들기

1) 「저소득 노인 목욕 수발 봉사」사업 추진

- 가) 관내 65세 이상 기초수급대상자 노인 20명, 월1회

2) 「사랑의 쌀 나누기」행사 추진

- 가) 부흥동 자생조직연합회(주민자치위원회 외 5개 단체)
- 나) 관내 소외계층 30세대
- 3) 경로잔치, 재가노인 건강의 날 행사 추진

라. 동민 화합을 위한 다양한 동 자체 행사 추진

- 1) 정월 보름맞이 지신밟기
- 2) 어르신 섬기기 경로잔치
- 3) 부흥동 어울 한마당
- 4) 자생조직 추계 야유회
- 5) 사랑의 쌀 나누기 행사

6. 주민자치센터 운영계획

가. 주민자치위원회 활성화

- 1) 자치위원회 회의 정례화 : 매월 첫째 월요일
- 2) 지역문제 공동해결 방안 강구 및 주민자치프로그램 개발 운영
- 3) 주민자치센터 강사 및 관계자와의 간담회 상·하반기 실시

나. 주민자치 프로그램 내실 운영

- 1) 주민 이용이 많은 프로그램 및 학습 프로그램 확대 운영
 - 가) 어린이들의 과학 흥미 유발을 위한 생활과학교실 프로그램 도입
 - 나) 외국인여성 및 주민편익을 위한 컴퓨터 교실 운영 확대
 - 다) 방학기간을 활용한 「어린이 바둑교실」운영 및 평생학습프로그램 활성화를 위한 아동교육 프로그램 도입
- 2) 「가훈 써주기」행사 개최 : 어울 한마당 축제 부대행사
- 3) 서예교실 각종 대회 참가 행정적 지원 강화



3 제 편

의회운영

제1장 연혁

제2장 기구 및 사무국 현황

제3장 의회운영

제4장 의정활동



제1장

연 혁

1. 의 회 연 혁

- 1952.5. 5: 제1대 목포시의회 개원 (의원 21명)
- 1956.8.30: 제2대 목포시의회 개원 (의원 16명)
- 1960.12.20: 제3대 목포시의회 개원 (의원 16명)
- 1961.5.20: 시의회 해산 (5·16혁명 포고 제4호)
- 1991.4.15: 제4대 목포시의회 개원 (의원 30명)
- 1995.7.10: 제5대 목포시의회 개원 (의원 33명)
- 1998.7. 8: 제6대 목포시의회 개원 (의원 25명)
- 2002. 7. 10 : 제7대 목포시의회 개원 (의원 22명)
- 2006. 7. 10 : 제8대 목포시의회 개원 (의원 22명)
- 2010. 7. 7 : 제9대 목포시의회 개원 (의원 22명)

제2장 기구 및 사무국현황

1. 의회 기구 표

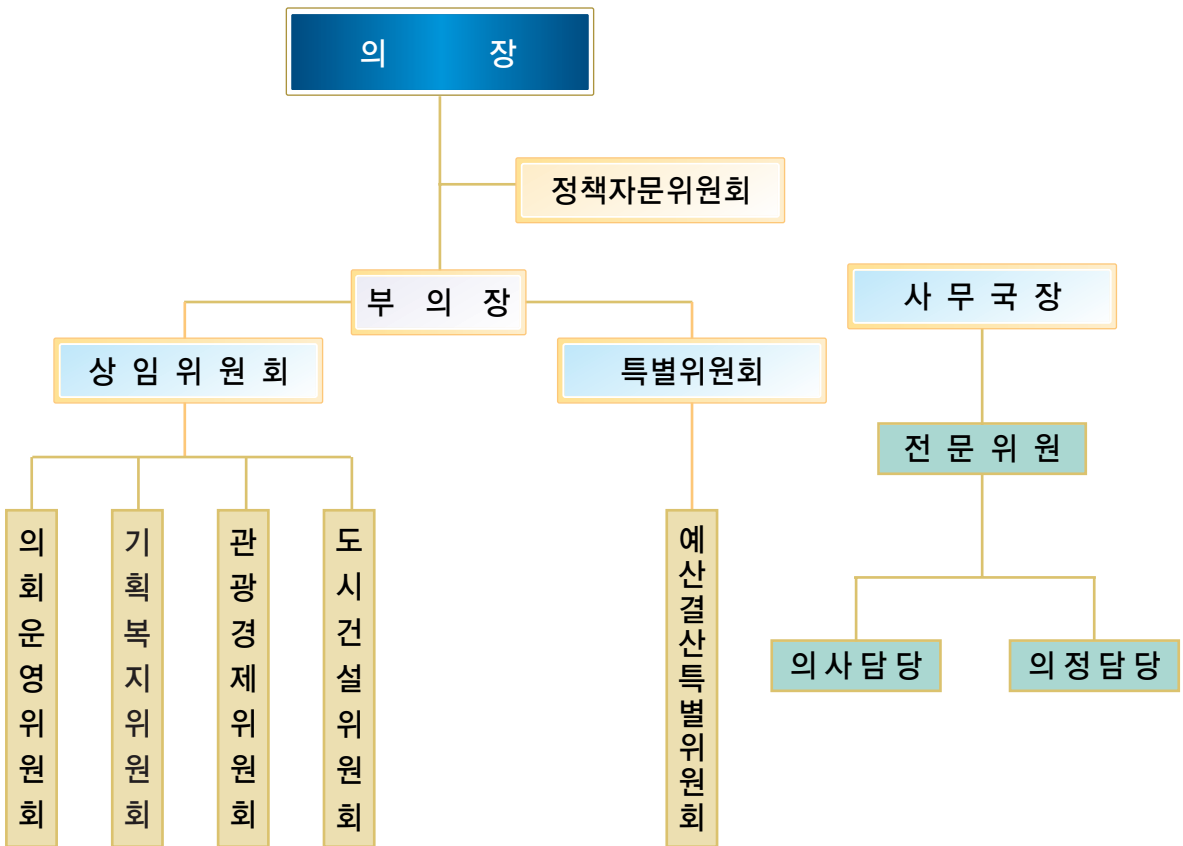

2. 의원 현황

가. 선거구 및 의원 현황

선 거 구 명	위 원 회	성 명	비 고
가 선거구【연산·원산】	기획복지위원회	여 인 두	운영위원회
	도시건설위원회	조 성 오	
나 선거구【용해/상】	기획복지위원회	오 승 원	운영위원회
	기획복지위원회	이 구 인	
다 선거구【산정·대성·죽교·북항】	의 장	배 종 범	
	도시건설위원회	최 일	운영위원회
라 선거구【목원·동명·만호·유달】	관광경제위원회	김 영 수	
	관광경제위원회	박 정 훈	
	도시건설위원회	정 영 수	운영위원회
마 선거구【용/1·용/2·연·삼학】	도시건설위원회	강 찬 배	
	관광경제위원회	고 경 석	
	기획복지위원회	최 흥 림	운영위원회
바 선거구【이로·하당】	도시건설위원회	박 창 수	
	도시건설위원회	허 정 민	부 의 장
사 선거구【삼향·옥암】	관광경제위원회	노 경 윤	운영위원회
	도시건설위원회	조 요 한	운영위원회
아 선거구【신흥·부흥】	관광경제위원회	백 동 규	운영위원회
	기획복지위원회	성 혜 리	
	기획복지위원회	전 경 선	
비례대표	관광경제위원회	강 정 자	운영위원회
	기획복지위원회	서 미 화	
	관광경제위원회	이 방 수	

나. 연령별 현황

계	30대	40대	50대	60대	비 고
22명	2	10	10		

다. 당선 경력별

계	초 선	재 선	3 선	4 선	비 고
22명	10	8	3	1	

3. 의장단 및 상임위원장단

가. 의 장 단

구 분	의 장	부 의 장	재 임 기 간
8대 의회 후반기	장 복 성	강 성 휘	2008. 7. 1 ~ 2010. 3. 17
	노 상 익	윤 양 덕	2010. 3. 22 ~ 2010. 6. 30
9대 의회 상반기	배 종 범	허 정 민	2010. 7. 7 ~ 2012. 6. 30

나. 상임위원장단

구 분	의회운영		기획복지		관광경제		도시건설		재임기간
	위원장	간 사	위원장	간 사	위원장	간 사	위원장	간 사	
8대의회후반기	허정민	오승원	김영수	성혜리	이기정	조요한	조성오	최석호	'08.7.1~ '10.6.30
9대의회상반기	오승원	여인두	전경선	최홍림	고경석	노경윤	박창수	정영수	'10.7.7~ '12.6.30

4. 역대 의장단 현황

대 수	의 장	부 의 장	재 임 기 간
초 대	유 정 두	이 소 규	'52. 5. 5 ~ '54. 7.15
	박 찬 규	이 소 규	'54. 7.16 ~ '56. 8. 6
2 대	김 경 인	정 응 표	'56. 8.30 ~ '56.11. 4
	김 삼 성	김 영 낙	'56.11. 5 ~ '60. 5.17
	김 경 인	명 남 철	'60. 5.18 ~ '60.12.19
3 대	조 양 순	김 상 태	'60.12.20 ~ '61.12.19
4 대	김 천 옥	이 춘 웅	'91. 4.15 ~ '93. 4.14
	최 정 선	박 연 호	'93. 4.15 ~ '95. 6.30
5 대	이 광 래	정 원 술 ('95. 7. 10 ~ '95. 8. 2)	'95. 7.10 ~ '97. 1. 9
		임 송 본 ('95. 9. 20 ~ '97. 1. 9)	
	임 송 본	김 선 호	'97. 1.10 ~ '98. 6.30
6 대	최 기 동	문 창 부 ('98. 7. 8 ~ '99. 5. 25)	'98. 7. 8 ~ '00. 7. 7
		문 오 성 ('99. 5. 26 ~ '00. 7. 7)	
	최 기 동	노 상 익	'00. 7. 8 ~ '02. 6.30
7 대	김 대 중	장 복 성	'02. 7.10 ~ '04. 2.12
	장 복 성	김 탁	'04. 2.27 ~ '06. 6.30
8 대	박 병 섭 ('06.7.10 ~ '08.1.31)	배 종 범	'06. 7.10 ~ '08 .6.30
	장 복 성	강 성 휘	'08. 7. 1 ~ '10. 6. 30
	노 상 익	윤 양 덕	'10. 3. 22 ~ '10. 6. 30
9 대	배 종 범	허 정 민	'10. 7. 7 ~ '12. 6. 30

5. 의회사무국 현황

가. 직원현황

정·현원	직급 계	사무국장	전문위원			담당 6급	7급	8급	기 능 직				
			4급	5급	6급				소계	7급	8급	9급	10급
정원	22	1	3	1	2	6	1	8	1	2	2	3	
현원	23	1	3	1	2	6	1	8	1	4	2	1	

※ 계약직 1, 청경 2, 무기계약근로자 7명, 기간제 근로자 2명

나. 청사현황

- 1) 연건평 (대지) : (2,595.28m²)
- 2) 구 조 : 철근 콘크리트 스투브
- 3) 층별배치
 - 가) 1층(872.8m²) : 본회의장, 소회의실, 시민의 방
 - 나) 2층(861.24m²) : 의장실, 부의장실, 사무국장실, 의회운영위원장실, 의회운영위원회(특별위원회)회의실, 도서관, 문서고, 의회사무국 사무실
 - 다) 3층(861.24m²) : 상임위원장실(3실), 상임위원회 회의실(3실), 의원사무실(6), 전문위원실, 민원접견실, 창고

다. 주요장비 현황

- 1) CCTV : 카메라 13식(본회의장 3, 소회의실 2, 운영위원회회의실 2, 기획복지위원회 2, 관광경제위원회 2, 도시건설위원회 2), 모니터 1대
- 2) 방송시설 : 7식 (본회의장1, 소회의실1, 상임위원회 회의실 4, 청내방송 1)
- 3) 차 량 : 2대 (의전용 오피러스 3.0, 업무용 스타렉스)
- 4) 컴 퓨 터 : 70대
- 5) 팩시밀리 : 15대 (사무국 2, 복합기 12대)
- 6) 복 사 기 : 2대 (사무국 2)

제3장

의회운영

1. 의회운영상황

가. 회기운영

(회/일)

구분 년도	개최 수	개회일수	개 최 구 분				집 회 요 구	
			계	임사회	정기회	시 장	의 원	
계	8	75	8	4	2	-	8	
			75	25	50			

나. 상임위원회 운영

(단위 : 회)

위원회명 년도	계	상 임 위 원 회					특 별 위 원 회				비고
		소계	의회 운영	기획 복지	관광경 제환경	도시 건설	소계	예산 결산	-	-	
계	93	73	16	21	19	17	20	20	-	-	

다. 안건처리

(단위 : 건)

구분 년도	접수	처리	미 처리	처 리 안 건									
				조 레				예산 결산	규칙	결의 (건의)	승인	청원	기타
				소계	제정	개정	폐지						
계	90	87	3	40	15	35	0	6	1	4	11	0	15

라. 행정사무감사

(개소, 건)

구분 년도	수 감 기 관							자료 요구	지 적 사 항				
	계	본청 (실과)	사업 소	동	직속 기관	지방 공사	위탁 기관		계	시정 (처리 요구)	건의	문책 요구	기타 (수범 사례)
계	68	26	13	22	1	1	5	342	82	51	1	-	30

마. 시정질문

(명, 건)

구분 년도	질문 의원수	질문 건수	분 야 별									
			환경	관광	예산 회계	경제	사회 복지	교육 스포츠	도시 건설	상하 수도	교통	기타
계	19	141	29	19	9	17	9	19	25	2	5	7

2. 시정질문 현황

연번	질문일자	질문건수	질문의원	질 문 요 지	비 고
1	2010. 9.14	10	백동규	· 목포 대표 축제에 관하여 · 목포지역 대형마트에 관하여	
2	"	3	최 일	· 목포대교 준공에 따른 북항일대 교통해소 방 안에 관하여 · 서남방송 ~ 본옥동 구간 도로개설 공사에 관하여	
3	"	8	강정자	· 환경미화원 및 청소차량 관리에 관하여 · 청소업무 민간위탁 관련 · 목포시 축구센터 관련사항	
4	"	10	조요한	· 삼향동에 설치중인 각종 시설 관련하여 · 전처리시설에 관하여	
5	2010. 9.15	4	서미화	· 장애인 편의시설 관련 · 교통약자 이동편의 및 음향 신호기 관련 · 자전거 도로 관련	

연번	질문일자	질문건수	질문의원	질문요지	비고
6	2010. 9.15	9	여인두	· 서울사무소에 관하여 · 택시 영상기록장치 및 운전자 복장 관련	
7	"	6	이구인	· 예방접종 관련	
8	"	10	김영수	· 학교 무상급식에 관하여 · 해양 전반에 관하여 · 도서지역에 관하여	
9	2010. 12.15	9	전경선	· 삼양사 관련	
10	"	9	성혜리	· 교육 전반에 관하여	
11	"	9	강찬배	· 인사 조직에 관하여 · 목포시 재정운영에 관하여 · 시내버스 재정지원에 관하여 · 건축폐기물 위생매립장 반입에 관하여	
12	2010. 12.16	12	조성오	· 시내 고물상 영업에 대책에 관하여 · F1과 연계한 축제활용방안	
13	"	5	최 일	· 도시가스 전반에 관하여 · 도시계획 도로 관련 · 서남방송 ~ 본옥동 구간 도로개설 공사 관련	
14	2010. 12.17	4	백동규	· 목포시 재정 건전성 향상에 관하여	
15	"	6	이구인	· 일자리사업에 관하여 · 오성산업 이전에 관하여	
16	"	5	이방수	· 축제 전반에 관하여	
17	2010. 12.20	17	고경석	· 어린이 놀이시설 관련 · 축제 행사장 부수 운영에 관하여 · 하수종말처리장 방류수 기준 · 길거리 난장 조성 제안	
18	"	6	여인두	· 비정규직 처우개선에 관하여 · 각종 재단 운영에 관하여	
19	"	10	김영수	· 서산온금 지구 주민 삶의 질 향상에 관하여 · 도시개발사업단 앞 도로문제에 관하여 · 목포역 주차장 및 주변 완충녹지에 관하여 · 동명동 철도부지 개발에 관하여	

제4장

의정활동

1. 주요건의사항 처리

가. 일본군 위안부문제해결을 촉구하는 목포시의회 결의문

- 1) 발 의 : 허정민의원의외 21명
- 2) 의 결 : 2010. 2. 1 (제282회 임시회 제2차 본회의)
- 3) 권고기관 : 정부중앙부처 및 일본대사관 등

나. 목포-부산 간 철도노선폐지 및 목포-송정 간 노선축소반대결의문

- 1) 발 의 : 노경운의원의외 21명
- 2) 의 결 : 2010. 7. 20 (제287회 임시회 제1차 본회의)
- 3) 권고기관 : 정부중앙부처, 국회, 한국철도공사, 인근 시군의의회

다. 4대강 사업 전면 재검토 촉구 결의문

- 1) 발 의 : 여인두의원 외 20명
- 2) 의 결 : 2010. 7. 28 (제287회 임시회 제2차 본회의)
- 3) 권고기관 : 정부중앙부처, 국회 등

라. 대북쌀지원 재개로 쌀대란 해결 촉구 결의문

- 1) 발 의 : 허정민의원의외 21명
- 2) 의 결 : 2010. 9. 14 (제288회 제1차 정례회 제2차 본회의)
- 3) 권고기관 : 정부중앙부처, 국회 등

2. 특별위원회 구성 및 활동사항

가. 제287회 임시회 예산결산특별위원회

- 1) 구 성 일 : 2010. 7. 20
- 2) 활동기간 : 2010. 7. 20(화), 23(금), 26(월), 27(화) / 4일간
- 3) 구성현황 : 7명
 - 가) 위원장 : 성혜리
 - 나) 간 사 : 이방수
 - 다) 위 원 : 여인두, 정영수, 최홍림, 노경윤, 조요한
- 4) 목 적
 - 가) 2010년도 목포시 일반 및 특별회계 제1회 추경예산안 심사
- 5) 활동내용
 - 2010년도 목포시 일반 및 특별회계 제1회 추경예산안 심사
(총 620,484백만원 중 112백만원 삭감)

나. 제288회 제1차 정례회 예산결산특별위원회

- 1) 구 성 일 : 2010. 9. 1
- 2) 활동기간 : 2010.9.1(수), 9.6(월)/2일간
- 3) 구성현황 : 7명
 - 가) 위원장 : 노경윤
 - 나) 간 사 : 이구인
 - 다) 위 원 : 여인두, 최일, 정영수, 최홍림, 백동규

4) 목 적 : 2009년도 목포시 일반 및 특별회계 세입·세출 결산 및 예비비 지출승인

5) 활동내용

가) 2009년도 목포시 일반 및 특별회계 세입·세출 결산 및 예비비 지출승인 (원안가결)

다. 제289회 제2차 정례회 예산결산특별위원회

1) 구 성 일 : 2010. 11. 24

2) 활동기간 : 2010. 11. 24(수) ~ 12.14(화)/8일간

3) 구성현황

가) 위원장 : 강찬배

나) 간 사 : 최 일

다) 위 원 : 여인두, 조성오, 오승원, 이구인, 김영수, 정영수, 최홍림, 노경윤, 백동규, 서미화, 이방수

4) 목 적

가) 2011년도 세입·세출예산안 심사

나) 2010년도 제2회 추경 예산안 심사

5) 활동내용

가) 2011년도 세입·세출예산안 심사

(총543,839백만원 중 3,756백만원 삭감)

나) 2010년도 제2회 추경 예산안 심사

(총547,884백만원 중 6백만원 삭감)

3. 의원 국내·외 연수 및 선진지 비교시찰

가. 국내연수

1) 1차

가) 연수기간 : 2010. 7. 2. (1일간)

나) 장 소 : 목포시의회 소회의실

다) 참 여 : 50명 (시의원 22, 직원 28)

라) 내 용 : 제9대 시의원 오리엔테이션 및 지방의회 운영 및 의정활동 수행기법 향상을 위한 워크숍

2) 2차

가) 연수기간 : 2010. 8. 25(수) ~ 8. 27(금)【2박3일】

나) 장 소 : 제주시 라마다프라자 호텔

다) 참 여 : 33명(의원 16, 의원보조자1, 직원 16)

라) 내 용 : 제9대 의회의 효율적인 의정활동 도모 및 의회운영, 예산심사, 조례입안 등 실무 능력 배양

3) 관광경제 및 도시건설 위원회 선진지 비교시찰

가) 일 시 : 2010. 10. 6(수) ~ 8(금)/ 2박 3일

나) 장 소 : 강릉, 원주, 양산 진주

다) 참 여 : 20명 (의원 12, 직원 5, 집행부 3)

라) 내 용 : 도시기반시설 및 축제 견학

- 원주 : 생활폐기물 전처리시설
- 강릉 : 세라믹산업단지 - 강원도 테크노파크
- 양산 : 하수슬러지 처리시설
- 진주 : 남강 유등축제

나. 국외연수

가) 연수기간 : 2010. 11. 1(월) ~ 11. 5(금)【4박5일】

나) 장 소 : 일본(동경)

다) 참 여 : 28명(의원 20, 직원 8)

라) 내 용 : 선진국의 우수사례를 벤치마킹하여 시정에 접목시킬 수 있는 방안 마련으로 지역발전 및 주민복지증진 마련

4. 주요 활동

가. 회기운영 : 총 8회 75일 (정례회 50, 임시회 25) 안건 90건 처리

나. 시정질의 : 141건

다. 행정사무 감사

1) 기 간 : 2010. 9. 7 ~ 9. 13 (7일간)

2) 지적건수 : 82건(시정 51, 건의 1, 기타 30)

라. 어려운 이웃 위문 실시

1) 설맞이 사회복지시설 위문

가) 일 시 : 2010. 2. 10(수)

나) 장 소 : 공생원, 아동원 등 8개 사회복지시설

다) 내 용 : 설명절을 맞이하여 어려운 이웃방문 위로 실시

2) 추석맞이 사회복지시설 위문

가) 일 시 : 2010. 9. 16(목)

나) 장 소 : 공생원, 아동원 등 8개 사회복지시설

다) 내 용 : 추석절을 맞이하여 어려운 이웃방문 위로 실시



제 4 편

부 록

제1장 행정기구

제2장 시정 주요일지

제3장 역대시장·부시장 명단

제4장 역대 국회의원 명단

제5장 도·시의원 명단

제6장 시 간부 공무원 명단



제1장

행정기구

1. 행정기구 변천

가. 1957 : 6과 1사업장 23동 256명(신설)

1) 총무과, 재무과, 호병과, 산업과, 사회과, 건설과, 사업장

나. 1966. 7. 1 : 10과 3사업소 25동 492명(조정)

2) 본청

가) 공보실, 기획실, 총무과, 세무과, 회계과, 사회과, 시민과, 산업과, 건설과, 수도과

3) 사업소

가) 보건소, 농촌지도소, 상수도 나주사무소

다. 1969. 12. 22 : 2실 2국 10과 38계 3사업소 25동 525명(조정)

1) 본청

가) 실 국 : 감사실, 기획실, 총무국, 산업개발국

나) 실 과 : 문화공보실, 총무과, 세무과, 회계과, 보건사회과, 시민과, 산업과, 건설과, 도시과, 수도과

2) 사업소

가) 보건소, 농촌지도소, 상수도나주사무소

라. 1975. 9. 1 : 1실, 2국, 16과, 50계, 6사업소, 26동, 546명(조정)

1) 본 청

가) 실 국 : 기획실, 총무국, 산업개발국

나) 실 과 : 문화공보실, 감사실, 총무과, 새마을과, 세무과, 회계과, 보건사회과, 시민과, 민방위과, 산업과, 녹지과, 건설과, 도시과, 주택과, 수도과, 시설과

2) 사업소

가) 농촌지도소, 보건소, 상수도나주사무소, 시립도서관, 시립병원, 결핵병원

마. 1979. 7. 21 : 1실 3국 19과 57계 7사업소 27동 748명(조정)

1) 본 청

가) 실 국 : 기획실, 총무국, 사회산업국, 건설국

나) 실 과 : 감사실, 문화공보실, 총무과, 새마을과, 세무과, 회계과, 시민과, 민방위과, 지적과, 사회과, 보건위생과, 산업과, 상공과, 건설과, 도시과, 주택과, 녹지과, 수도과, 시설과

2) 사업소

가) 농촌지도소, 보건소, 상수도나주사무소, 시립도서관, 위생매립장, 시립병원, 결핵병원

바. 1987. 1. 1 : 1실 4국 24과 65계 7사업소 28동 939명(조정)

1) 본 청

가) 실 국 : 기획실, 총무국, 사회산업국, 도시계획국, 건설국

나) 실 과 : 기획담당관실, 문화공보담당관실, 감사담당관실, 총무과, 새마을과, 세무과, 회계과, 시민과, 지적과, 민방위과, 사회과, 환경위생과, 청소과, 지역경제과, 산업과, 운수과, 수산과, 도시과, 주택과, 녹지과, 건설과, 수도과, 시설과, 하수과

2) 사업소

가) 보건소, 농촌지도소, 시립도서관, 향토문화관, 공원관리사무소, 상수도사업소, 위생처리장 관리소

사. 1990. 12. 20 : 1실 5국 26과 77계 2직속 9사업소 28동 1142명(조정)

1) 본 청

가) 실 국 : 기획실, 총무국, 보건사회국, 지역경제국, 도시계획국, 건설국

나) 실 과 : 기획담당관실, 문화공보담당관실, 감사담당관실, 총무과, 새마을과, 세무과, 회계과, 시민과, 지적과, 민방위과, 사회과, 환경보호과, 위생과, 청소과, 가정복지과, 지역경제과, 산업과, 교통행정과, 수산과, 도시과, 주택과, 녹지과, 건설과, 수도과, 시설과, 하수과

2) 사업소

가) 보건소, 농촌지도소, 상수도사업소, 시립도서관, 공원관리사무소, 위생처리장 관리사무소, 향토문화관, 체육시설관리사무소, 공영개발사업소, 근로청소년 복지회관, 종합사회복지관

아. 1995. 1. 1 : 1실 5국 27과 82계 1의회 2직속 9사업소 29동 1198명(조정)

1) 본 청

가) 실 국 : 기획실, 총무국, 보건사회국, 지역경제국, 도시계획국, 건설국

나) 실 과 : 기획담당관실, 공보담당관실, 감사담당관실, 총무과, 사회진흥과, 세무과, 회계과, 시민과, 문화예술과, 민방위과, 사회과, 환경보호과, 위생과, 청소과, 가정복지과, 지역경제과, 산업과, 교통행정과, 수산과, 도시과, 주택과, 녹지과, 지적과, 건설과, 수도과, 시설과, 하수과

2) 의회사무국 : 1의회

3) 사업소

가) 보건소, 농촌지도소, 상수도사업소, 시립도서관, 공원관리사무소, 환경사업소, 향토문화관, 체육시설관리사무소, 공영개발사업소, 근로청소년복지관, 종합사회복지관

자. 1998. 1. 1 : 1실 5국 26과 82계 1의회사무국 2직속 9사업소 26동 1,287명(조정)

1) 본 청

가) 실 국 : 기획실, 총무국, 사회환경국, 지역경제국, 도시국, 건설국

나) 실 과 : 감사담당관실, 기획담당관실, 공보담당관실, 문예체육담당관실, 총무과, 세정과, 부과, 회계과, 시민과, 민방위재난관리과, 사회과, 환경보호과, 위생과, 청소과, 가정복지과, 지역 경제과, 산업과, 교통행정과, 해양수산과, 도시과, 주택과, 지적과, 건설과, 업무과, 수도과, 하수과

2) 의회사무국 : 1의회

3) 사업소

가) 보건소, 농촌지도소, 문화시설사업소, 상수도사업소, 환경사업소, 공원관리사무소, 체육시설관리사무소, 공영개발사업소, 사회근로복지관, 위생매립장관리사무소, 수질환경사업소

차. 1998. 9. 29 : 1실 3국 22과 80담당 1의회사무국 1직속 9사업소 26동
1,126명(조정)

1)본 청

가) 실 국 : 기획실, 총무국, 경제사회국, 도시건설국

나) 실 과 : 기획담당관실, 감사담당관실, 공보담당관실, 문예체육담당관실, 총무과, 세무과, 회계과, 민원봉사과, 민방위재난 관리과, 지역경제과, 사회복지과, 환경과, 위생과, 농림과, 해양수산과, 도시과, 주택과, 지적과, 건설과, 수도과, 하수과

2) 의회사무국 : 1의회

3) 사업소

가) 보건소, 상수도사업소, 환경사업소, 공원관리사무소, 문화시설사업소, 체육시설관리사무소, 공영개발사업소, 사회근로복지관, 위생매립장관리사무소

카. 2000. 9. 8 : 1실 3국 21과 89담당 1의회 1직속 9사업소 26동

1) 본 청

가) 실 국 : 기획실, 총무국, 경제사회국, 도시건설국

나) 실 과 : 기획담당관, 감사담당관, 공보담당관, 문예관광담당관, 총무과, 세무과, 징수과, 회계과, 민원봉사과, 민방위재난관리과, 지역경제과, 사회복지과, 환경과, 농림과, 해양수산과, 도시과, 허가과, 지적과, 농림과, 건설과, 하수과

2) 의회사무국 : 1의회

3) 직속기관 : 보건소

4) 사 업 소

가) 상수도사업소, 환경사업소, 공원관리사무소, 문화예술회관, 향토문화관, 체육시설관리사무소, 공영개발사업소, 위생매립장 관리사무소, 수질환경사업소

타. 2001. 2. 10 : 1실 3국 21과 89담당 1의회 1직속 9사업소 26동

1) 본 청

가) 실 국 : 기획실, 총무국, 경제사회국, 도시건설국

나) 실 과 : 기획담당관, 감사담당관, 공보담당관, 문예관광담당관, 총무과, 세무과, 징수과, 회계과, 민원봉사과, 민방위재난관리과, 지역경제과, 사회복지과, 환경과, 농림과, 해양수산과, 도시과, 허가과, 지적과, 교통행정과, 건설과, 하수과

2) 의회사무국 : 1의회

3) 직속기관 : 보건소

4) 사 업 소

가) 상수도사업소, 환경사업소, 공원관리사무소, 문화예술회관, 향토문화관, 체육시설관리사무소, 도시개발사업소, 위생매립장 관리사무소, 수질환경사업소

파. 2002. 9. 30 : 1실 3국 21과 90담당 1의회 1직속 9사업소 26동

1) 본 청

가) 실 국 : 기획실, 총무국, 경제사회국, 도시건설국

나) 실 과 : 감사담당관, 기획담당관, 공보담당관, 문예관광담당관, 총무과, 세무과, 징수과, 회계과, 민원봉사과, 투자통상과, 지역경제과, 사회복지과, 환경과, 농림과, 해양수산과, 도시과, 허가과, 지적과, 교통행정과, 건설과, 하수과

2) 의회사무국 : 1의회

3) 직속기관 : 보건소

4) 사 업 소

가) 상수도사업소, 환경사업소, 공원관리사무소, 문화예술회관, 향토문화관, 문화체육시설관리사업소, 도시개발사업소, 위생매립장관리사무소, 수질환경사업소

하. 2003. 7. 1 : 4국 21과 90담당 1의회 1직속 9사업소 26동

1) 본 청

가) 실 국 : 총무국, 기획관광국, 경제사회국, 도시건설국

나) 실 과 : 감사담당관, 총무과, 세정과, 회계과, 민원봉사과, 주민자치과, 기획예산과, 관광과, 문예홍보과, 투자통상과, 지역경제과, 사회복지과, 환경과, 농림과, 해양수산과, 도시과, 허가과, 지적과, 교통행정과, 건설과, 하수과

2) 의회사무국 : 1의회

3) 직속기관 : 보건소

4) 사 업 소

가) 상수도사업소, 환경사업소, 유달산공원관리사무소, 문화예술회관, 향토문화관, 문화체육시설관리사업소, 위생매립장관리사무소, 수질환경사업소, 도시개발사업소

거. 2004. 10. 2 : 4국 20과 93담당 1의회 1직속 9사업소 26동

1) : 본청

가) 실 국 : 총무국, 기획관광국, 경제사회국, 도시건설국

나) 실 과 : 감사담당관실, 총무과, 세정과, 회계과, 민원지적과, 체육청소년과, 기획예산과, 관광과, 문예홍보과, 정보통신과, 투자통상과, 산업경제과, 사회복지과, 환경과, 해수농업과, 도시과, 주택과, 공원녹지과, 교통행정과, 건설과

2) 의회사무국 : 1의회

3) 직속기관 : 보건소

4) 사업소

- 가) 상하수도사업소, 북향환경관리소, 수질환경관리소, 체육시설관리사무소, 문화예술회관, 목포자연사박물관, 위생매립장관리사무소, 유달산공원관리사무소, 도시개발사업소

너. 2005. 7. 31 : 본청 4국 1단 21과, 4급사업소 3소 7과, 5급사업소 6소 , 26동

1) 국 조정

- 가) 총 무 국 ⇒ 자치행정국으로 명칭변경
나) 기획관광국 ⇒ 관광문화국으로 명칭변경

2) 5급 사업단 신설(국장급 예우)

- 가) 원도심개발사업단 신설 - 여유기구

3) 과 · 사업소 조정

〈과 신설(2과)〉

가) 관광사업과 신설

- 관광투자유치 · 관광시설 · 레저담당 신설
- 관광과 관광개발담당 흡수

나) 재난관리과 신설

- 재난행정담당 신설
- 총무과 민방위담당 흡수
- 건설과 재난방재담당을 재해담당으로 변경 흡수

〈과 · 사업소 통합〉

다) 투자통상과 + 산업경제과 ⇒ 경제사회국 경제통상과

- 투자통상과 문화산업담당을 문화예술과로 이관
- 투자통상과 물류지원 · 통상협력담당을 물류통상담당으로 통합
- 산업경제과 기업지원 · 상정담당을 산업지원담당으로 통합
- 산업경제과 재래시장 현대화사업을 원도심개발사업단으로 이관

라) 공원녹지과 + 유달산공원관리사무소 ⇒ 도시건설국 공원녹지과

- 유달산공원관리사무소 폐지로 유달공원담당으로 흡수
- 공원관리담당을 공원행정담당으로 변경

〈국간 과 이관〉

마) 기획관광국 기획예산과 ⇒ 부시장 직속 기획혁신담당관

〈과 명칭변경〉

바) 총 무 과 ⇒ 자치행정과로 변경

- 공무원단체담당 신설
- 공보담당 및 홍보업무 인수

사) 체육청소년과 ⇒ 교육체육과

- 평생교육담당, 축구센터건립팀 신설
- 청소년·자원봉사담당을 통합 사회복지과로 이관

아) 관 광 과 ⇒ 관광기획과로 변경

- 문화관광상품개발담당 - 신설
- 관광기획담당을 관광진흥담당으로 변경
- 관광홍보담당을 관광마케팅담당으로 변경

자) 문예홍보과 ⇒ 문화예술과로 변경

- 홍보영상담당을 영상담당으로 변경
- 투자통상과 문화산업담당 흡수

4) 담당 신설·명칭변경·이관

〈담당 신설〉

가) 세 정 과 과표담당 신설

나) 회 계 과 복식부기팀 신설

다) 사회복지과 재활복지담당 신설

라) 환 경 과 환경지도담당 신설

마) 보건소 보건사업과 하당보건센터

- 계약직5급(의사) 1명, 보건소 무보직 6급 활용 자체적으로 조정 운영

바) 상하수도사업소 수도과 수질검사센터 신설

〈담당 명칭변경〉

사) 사회복지과 사회·사회보장·가정복지·여성복지담당을
복지기획·생활지원·노인복지·여성가족담당으로 변경

아) 해수농업과 영농지원담당을 친환경농업담당으로 변경

〈담당 이관〉

자) 주택과 광고물담당을 건설과로 이관(직장협의회 요구)

더. 2006. 8. 7 : 5국 1단 26과 / 1보건소 2과1지소 / 9사업소 5과 / 22동

1) 국(4급) 단위 - 1국 신설

가) 신 설 : 주민복지국

(자치행정과, 주민생활지원과, 사회복지과, 평생교육과, 민원지적과)

나) 명칭변경 및 기능 조정

- 자치행정국 ⇒ 기획관리국

(기획혁신과, 공보과, 세정과, 회계과, 정보통신과)

- 경제사회국 ⇒ 경제환경수산국

(투자통상과, 농상과, 교통행정과, 환경과, 해양수산과)

- 상하수도사업소 ⇒ 상하수도사업단(상하수도행정과, 수도과, 하수과)

2) 과·사업소(5급) 단위 - 5과 1소 신설(4개동 감축)

가) 신 설(6) : 공보과, 주민생활지원과, 평생교육과, 해양수산과
경관녹지과, 자동차등록사무소

나) 명칭변경(6) : 경제통상과 ⇒ 투자통상과, 해수농업과 ⇒ 농상과,
 공원녹지과 ⇒ 공원과, 업무과 ⇒ 상하수도행정과,
 수질환경관리소 ⇒ 남해환경관리소
 위생매립장관리사무소 ⇒ 생활환경관리사무소

다) 업무이관(7) : 기획혁신과(보좌기관 ⇒ 기획관리국)
 세정과, 회계과(자치행정국 ⇒ 기획관리국)
 정보통신과(관광문화국 ⇒ 기획관리국)
 사회복지과(경제사회국 ⇒ 주민복지국)
 체육지원과(자치행정국 ⇒ 관광문화국)
 교통행정과(도시건설국 ⇒ 경제환경수산업국)

3) 동 행정구역 조정

가) 통합(조정)대상

- 용당1동+산정2동 ⇒ 용당1동 (15,852명)
- 대성동+남양동(일부) ⇒ 대성동 (5,436명)
- 북교동+무안동+남양동(일부) ⇒ 북교동 (12,854명)
- 유달동+충무동 ⇒ 유달동 (8,478명)

나) 동 명칭 변경

- 현 산정2동이 용당1동과 통합됨에 따라 산정1동, 산정3동 명칭변경 필요
- 산정1동 ⇒ 연 동, 산정3동 ⇒ 산정동

러. 2007. 12. 31 : 5국 2단 32과 / 1보건소 2과1지소 / 7사업소 5과 / 22동

1) 소명칭변경 : 상하수도사업소 ⇒ 상하수도사업단
 도시개발사업소 ⇒ 도시개발사업단

2) 과신설 : 원도심재개발과

- 3) 명칭변경 : 민원지적과 ⇒ 민원봉사실, 도시과 ⇒ 도시계획과,
경관녹지과 ⇒ 경관사업과, 보상과 ⇒ 신도심관리과,
사업과 ⇒ 신도심건설과, 문화예술회관 ⇒ 문예시설관리사무소
- 4) 업무이관 : 원도심개발사업단 ⇒ 원도심사업단
- 5) 담당급신설 : 감사담당관(고충처리담당), 문화예술과(문학관담당),
경관사업과(경관기획담당), 원도심개발과(뉴타운기획담당,
재건축담당), 남해환경관리소(옥암하수처리장담당)
- 6) 담당이관 : 원도심개발사업단(총괄담당, 현안사업담당, 주거환경담당)

며. 2008. 7. 28 : 5국 2단 32과 / 1보건소 2과1지소 / 7사업소 5과 / 22동

- 1) 과 명칭변경 : 기획혁신과 ⇒ 기획예산과
- 2) 과 통폐합 : 신도심관리과+신도심건설과 ⇒ 신도심건설과
- 3) 담당신설 : 자동차등록사무소(자동차과태료담당)
- 4) 담당통폐합 : 회계과(경리담당+복식부기담당 ⇒ 경리담당)
세정과(민원봉사실 납세자보호담당+세정과 세정담당 ⇒
세정과 세정담당)
하당보건지소(재활보건담당+방문보건담당 ⇒ 재활방문담당)
상하수도행정과(수도행정담당+자재관리담당 ⇒ 수도행정담당)
신도심관리과(관리담당+보상담당 ⇒ 관리담당)
- 5) 담당명칭변경 : 감사담당관실(고충처리담당 ⇒ 권익보호담당)
기획혁신과(혁신담당 ⇒ 지역발전담당)
정보통신과(정보전략담당 ⇒ 행정정보담당)

민원봉사실(호적담당 ⇒ 가족관계등록담당)
 (새주소사업담당 ⇒ 새주소담당)
 관광기획과(관광투자유치담당 ⇒ 관광상품개발담당)
 환경과(환경관리담당 ⇒ 화장실문화담당)
 하당보건지소(지역사회담당 ⇒ 도시보건담당)
 재난관리과(재해담당 ⇒ 방재담당)
 남해환경관리소(옥암하수처리장담당 ⇒
 남약신도시하수처리장담당)

버. 2009. 8. 3 : 5국26과/ 1보건소2과1지소/ 2단7사업소 6과/ 22동

- 1) 담당신설 : 주민생활지원과(일자리지원담당), 사회복지과(드림스타트담당), 평생교육과(학교급식담당), 스포츠산업과(생활체육담당), 교통행정과 (대중교통 담당), 환경과(기후변화담당)
- 2) 담당폐지 : 평생교육과(평생학습센터담당), 스포츠산업과(축구센터건립담당), 투자통상과(문화산업담당), 농상과(농산물유통담당), 교통행정과 (주차장담당)
- 3) 담당명칭변경 : 건축과(주택행정 ⇒ 건축행정), 생활환경관리사무소(관리담당 ⇒ 생활환경담당), 생활환경관리사무소(시설운영담당 ⇒ 자원화운영담당)
- 4) 담당 이관 : 문화예술과 문학관 담당 ⇒ 문예시설관리사무소 문학관담당, 환경과 재활용담당 ⇒ 생활환경관리사무소 재활용담당

서. 2010. 3. 29 : 4국23과1실/ 1보건소 2과1지소/ 3단14과/ 2사업소/22동

1) 기구개편

가) 실 국(4) : 기획관리국, 주민복지국, 관광경제국, 도시건설국

나) 사업단(3) : 교육문화체육사업단, 상하수도사업단, 도시개발사업단

다) 사업소(2) : 생활환경관리사무소, 자동차등록사무소

2) 국·소별 부서 조정 내역

가) 부시장직속 : 감사실(1)

나) 기획관리국 : 기획예산과, 공보과, 세정과, 회계과, 정보통신과(5)

다) 주민복지국 : 자치행정과, 주민생활지원과, 사회복지과, 가정복지과, 민원봉사실(5)

라) 관광경제국 : 관광기획과, 관광사업과, 투자통상과, 환경과, 농상과, 해양수산과(6)

마) 도시건설국 : 도시계획과, 건축행정과, 건설과, 교통행정과, 공원과, 경관사업과, 재난관리과(7)

바) 보 건 소 : 보건사업과, 생활위생과, 하당보건지소(3)

사) 교육문화체육사업단 : 교육지원과, 문화예술과, 문예시설관리과, 스포츠산업과, 체육시설관리과, 목포자연사박물관(6)

아) 상하수도사업단 : 상하수도행정과, 수도과, 하수과, 남해환경관리과, 북항환경관리과(5)

자) 도시개발사업단 : 원도심사업과, 원도심재개발과, 신도심건설과(3)

차) 별도사업소(5급) : 생활환경관리사무소, 자동차등록사무소(2)

3) 부서별 담당 조정 내역

가) 감사실 : 감사, 조사, 기술감사

- 조사 + 권익보호 → 조사

나) 기획예산과 : 기획, 예산, 지역발전, 법무

- 인구정책 + 광역행정(자치행정과) → 광역행정(자치행정과)

다) 주민생활지원과 : 복지총괄, 서비스연계, 통합조사관리

라) 사회복지과 : 기초생활보장, 재활복지, 자활고용, 복지시설

- 마) 가정복지과 : 노인복지, 보육, 아동청소년, 여성복지, 드림스타트
- 바) 관광사업과 : 관광사업, 관광시설, 레저, 음악분수
- 사) 도시계획과 : 도시행정, 도시계획, 개발, 지리정보, 자전거도로
- 아) 보건사업과 : 보건행정, 질병관리, 의약관리, 지역보건, 건강증진
- 자) 하당보건지소 : 도시보건, 정신보건, 재활보건
- 차) 교육지원과 : 교육지원, 평생교육, 학교급식지원
- 카) 문화예술과 : 문화지원, 예술진흥, 문화유산, 노적봉예술
- 타) 스포츠산업과 : 체육지원, 스포츠마케팅, 생활체육
- 파) 남해환경관리과 : 관리, 수질, 공무, 신도심환경

4) 부서별 업무 조정 내역

가) 기획예산과 → 자치행정과 : 인구정책 업무 전반

나) 주민생활지원과 → 사회복지과

- 의료급여, 특별회계, 기초생활보장, 저소득자녀 장학금, 상동임대아파트 입주, 기초수급대상자 결정·통지
- 일자리지원 업무 전반, 주택융자금, 지역사회서비스혁신사업, 자활사업, 생업자금 융자, 저소득영세민 전세자금 융자
- 종합사회복지관 운영·관리

다) 사회복지과 → 주민생활지원과

- 보육료, 기초노령연금 대상자 상담·조사·변동사항 적용

라) 사회복지과 → 가정복지과

- 노인업무 전반(화장장, 납골당 조성, 경로당 증·개축, 노인여가복지시설, 노인복지시설 제외)
- 보육, 아동업무 전반, 여성복지 업무 전반(다문화가정 포함)

- 드림스타트업무 전반

마) 평생교육과 → 가정복지과 : 청소년 업무 전반

바) 투자통상과 → 해양수산과 : 염(함수) 관리

사) 문화예술과 → 투자통상과 : 문화산업, 벤처지원센터 업무

아) 건설과 → 도시계획과 : 자전거도로 유지보수

자) 보건사업과 → 하당보건지소 : 정신보건, 재활보건사업 전반

차) 하당보건지소 → 보건사업과 : 만성질환, 방문보건

카) 생활환경관리사무소 → 환경과

- 재활용품 기금운영, 녹색나눔장터, 아름다운가게운영

2. 공무원 기관·직급별 현황

가. 기관별 현황

구분	계	본청	사업소	의회	보건소	동	비고
합계	1,126	590	254	23	72	187	

나. 직급별 현황

구분	계	정무	일 반 직								연구	지도	별정	기능
			소계	3급	4급	5급	6급	7급	8급	9급				
계	1,126	1	821	1	9	67	199	266	198	96	15	6	3	268
본청	590	1	448	1	5	27	118	152	95	50	1	6	2	135
사업소	254		129		2	12	35	33	31	16	14		1	110
의회	23		14		1	3	3	6	1					9
보건소	72		67		1	3	12	20	25	6				5
동	187		178			22	31	55	46	24				9

제2장

시정 주요일지

월·일 (요일)	시간	장 소	주 요 내 용
1. 1 (금)	00:00	시민총각	2010 새해맞이 시민의 종 타종식 (자치행정과) - 500명
	05:40~ 08:30	퀸메리호 선 상	2010 선상 해맞이 축제 (관광기획과) - 3,000명
1. 4 (월)	08:00	부 흥 산 현 충 탑	신년 현충탑 참배 (자치행정과) - 100명
	08:25	M B C 방 송 국	MBC 대담 방송 녹화
	09:00	상 황 실	2010년 시 간부 신년하례식 (자치행정과) - 74명
	09:30	회 의 실	2010년 시무식 (자치행정과) - 300명
1. 6 (수)	11:00	호텔현대	2010 신년 인사회 (상공회의소 : 투자통상과) - 400명
1. 9 (토)	14:00	회 의 실	제 4회 목포 논술아카데미 개강식 (논술아카데미 운영팀 : 평생교육과) - 250명
1. 12 (화)	15:00	상 황 실	2010 교보생명컵 꿈나무 체육대회 협약식 (스포츠산업과) - 12명
1. 13 (수)	11:00	종합사회 근로복지관	재향군인회 정기총회 및 목포사랑시민운동 실천 결의대회 (재향군인회 : 자치행정과) - 250명
	11:40	노블레스 웨 디ング 홀	사랑나눔 행사 및 장학금 전달식 (제일정보중고등학교 · 청소년유경회 : 평생교육과) - 100명
	14:00	상 황 실	기초생활권 발전계획 수립 보고회 (기획예산과) - 60명

월·일 (시간)	시간	장 소	주 요 내 용
1. 15 (금)	15:30	회 의 실	고교 교장, 교사, 학부모 초청간담회 (평생교육과) - 200명
	18:00	국제축구센터 (하프돔)	제 8회 목포시장기 전국우수 초·중학교 축구대회 (목포시축구협회 : 스포츠산업과) - 1,000명
1. 16 (토)	11:00	연동사무소 앞 애인회사무실	목포 중증장애인 애인회장 이·취임식
	15:00	오 거 리 문화센터	시민과 함께하는 대동한마당
1. 18 (월)	14:00	회 의 실	계약 및 공사감독 분야 공무원 청렴 특별정신 교육 (감사담당관실) - 200명
1. 19 (화)	11:00	시 장 실	한국제분 활용방안 용역 관련 보고 (투자통상과)
	14:00	광주시청 (대회의실)	부처합동 지역순회 국정설명회 (행전안전부 : 자치행정과) - 372명
1. 20 (수)	10:00	육군 8332부대	육군 제8332부대 1대대 위문 (자치행정과)
	11:00	해군 제3함대 사 령 부	해군 제3함대 사령부 위문 (자치행정과)
	14:00	상 황 실	문화의 달 행사 추진위원회 1차 회의 (문화예술과)
	17:00	상 황 실	목포시청축구단 후원 협약식 (기업은행) (스포츠산업과) - 12명
1. 21 (목)	14:00	꿀벌신탁 (5층)	시민을 행복하게 하는 행정 2010 동 주민과의 대화(목원동) (자치행정과) - 200명
1. 22 (금)	14:00	유 달 동 주민센터	시민을 행복하게 하는 행정 2010 동 주민과의 대화(유달동) (자치행정과) - 200명
	16:30	상 황 실	(재)서남권 청정에너지 기술연구원 이사회 (농상과) - 15명
1. 23 (토)	15:00	신안비치호텔 (10층)	한국백혈병 소아암협회 광주·전남지부 개소식

월·일 (요일)	시간	장 소	주 요 내 용
1. 25 (월)	11:00	전남도청 서재필실	1월중 부시장·부군수 회의 (전라남도) - 22명
	14:00	죽 교 동 주민센터	시민을 행복하게 하는 행정 2010 동 주민과의 대화(죽교동) (자치행정과) - 200명
	14:30	상 황 실	학교 급식지원 심의위원회 (평생교육과) - 13명
1. 26 (화)	14:50	K B S TV공개홀	목포KBS와 함께하는 「녹색시민 아카데미」 (평생교육과) - 250명
	15:30	주안교회 (영산강홀)	시민을 행복하게 하는 행정 2010 동 주민과의 대화(북향동) (자치행정과) - 200명
1. 27 (수)	09:30	목포농협 (3층)	새해 농업인 실용교육 (농상과) - 150명
	11:00	본회의실	제 282회 목포시의회 임시회 개회식 및 제 1차 본회의 (시의회) - 100명
	14:30	상 황 실	목포시 지역발전협의회 (기획예산과) - 36명
	15:30	동 명 동 주민센터	시민을 행복하게 하는 행정 2010 동 주민과의 대화(동명동) (자치행정과) - 200명
1. 28 (목)	13:30	한울웨딩홀 (별관 1층)	시민을 행복하게 하는 행정 2010 동 주민과의 대화(삼학동) (자치행정과) - 200명
	15:00	부시장	실목포시 기부심사위원회 (세정과) - 11명
1. 29 (금)	10:30	시 의 회 기획복지위원회	시의회 상임위원회 업무보고 임석 - 감사담당관실
	11:00	해양대학교 (체육관)	해양대학교 2009학년도 학위수여식 (평생교육과) - 250명
	14:00	만 호 동 주민센터	시민을 행복하게 하는 행정 2010 동 주민과의 대화(만호동) (자치행정과) - 200명
	16:30	상 황 실	수산식품 지원센터 완료 보고회 (해양수산과) - 20명
2. 1 (월)	11:00	본회의실	제 282회 목포시의회 임시회 제 2차 본회의 및 폐회 (시의회) - 100명
	14:00	산 정 동 주민센터	시민을 행복하게 하는 행정 2010 동 주민과의 대화(산정동) (자치행정과) - 200명

월·일 (요일)	시간	장 소	주 요 내 용
2. 2 (화)	15:30	대성신협 (대회의실)	시민을 행복하게 하는 행정 2010 동 주민과의 대화(원산동) (자치행정과) - 200명
	18:10	회 의 실	목포시청 여직원자치회 총회 (여직원자치회) - 307명
2. 3 (수)	11:00	상 황 실	동 자원봉사창구 봉사지킴이 위촉장 수여식 (주민생활지원과) - 50명
	14:00	목 포 그리스도의교회	시민을 행복하게 하는 행정 2010 동 주민과의 대화(연산동) (자치행정과) - 200명
2. 4 (목)	14:30	용당1동 주민센터 (다목적실 2층)	시민을 행복하게 하는 행정 2010 동 주민과의 대화(용당1동) (자치행정과) - 200명
	17:00	상 황 실	목포시 체육회 대의원 총회 (스포츠산업과) - 50명
	19:30	시민문화 체육센터	시립교향악단 신년음악회 (문화예술과) - 1000명
2. 5 (금)	14:00	용 해 동 주민센터 (다목적실 2층)	시민을 행복하게 하는 행정 2010 동 주민과의 대화(용해동) (자치행정과) - 200명
	16:30	자유시장 (1층)	『 문화를 통한 전통시장 활성화 시범사업 』 개막식 (문화예술과) - 300명
2. 8 (월)	11:00	목포소방서 (회의실)	목포시 전문 의용소방대 발대식 (재난관리과) - 78명
	14:00	호남교회 (1층)	시민을 행복하게 하는 행정 2010 동 주민과의 대화(연동) (자치행정과) - 200명
	17:00	생활체육회 사 무 소	생활체육회 정기 대의원 총회 (스포츠산업과) - 42명
2. 9 (화)	14:00	용호초교 다목적강당 (용호관)	시민을 행복하게 하는 행정 2010 동 주민과의 대화(용당2동) (자치행정과) - 200명
	17:00	상 황 실	목포시 지역사회 복지협의체 회의 (주민생활지원과) - 40명
	18:30	신안비치호텔	일본 벳부시 우호 및 관광대표단 환영식 (투자통상과) - 50명

월·일 (요일)	시간	장 소	주 요 내 용
2. 10 (수)	11:10	상 황 실	일본 벳부시와 우호 협력 강화 협의서 체결식 (투자통상과) - 26명
	14:00	노인복지회관 (3층)	시민을 행복하게 하는 행정 2010 동 주민과의 대화(대성동) (자치행정과) - 200명
	17:00	신안비치호텔 (비발디실 2층)	일본 벳부시 우호 및 관광대표단 문화교류회 및 환영식 (투자통상과) - 67명
2. 11 (목)	07:00	신안비치호텔	일본 벳부시 우호 및 관광대표단 환송식 (투자통상과) - 50명
	11:00	전남도청 (서재필실 9층)	제 1차 전라남도 일자리 창출 전략회의 (주민생활지원과) - 50명
	14:00	전남개발공사 (6층)	2010 F1 국제자동차경주대회 조직위원회 회의 (국제자동차경주대회 조직위원회 : 스포츠산업과) - 16명
	15:00	알리앙스 웨 딩 홀 (3층)	시민을 행복하게 하는 행정 2010 동 주민과의 대화(이로동) (자치행정과) - 200명
	16:00	동 민 영 아 원	2010 설 명절 사회복지시설 위문 (사회복지과) - 48명
2. 12 (금)	11:00	상 황 실	조손가족 무료 치과진료 협약식 (사회복지과) - 50명
	13:30	유달경기장	설날 환경미화원 위문 (환경과) - 189명
	14:20	목 포 역	설맞이 귀성객 환영행사(14:30도착, KTX : 용산발) (공보과) - 50명
	14:58	목 포 역	설맞이 귀성객 환영행사(14:58도착, 새마을호 : 용산발) (공보과) - 50명
	15:30	성 덕 원 공생재활원 소망장애인복지원	2010 설 명절 사회복지시설 위문 (사회복지과) - 260명
2. 17 (수)	14:00	웨딩팰리스 (3층)	시민을 행복하게 하는 행정 2010 동 주민과의 대화(상동) (자치행정과) - 200명
	15:00	전남도청 (왕인실)	읍·면·동 기업유치위원 다짐대회 (전라남도 : 투자통상과) - 370명

월·일 (요일)	시간	장 소	주 요 내 용
2. 18 (목)	14:00	노블레스 웨딩홀 (5층)	시민을 행복하게 하는 행정 2010 동 주민과의 대화(하당동) (자치행정과) - 200명
	15:00	상 황 실	2009 회계말 세외수입 체납액 징수대책 보고회 (세정과) - 20명
2. 19 (금)	10:30	가 톨 릭 대 학 교 (강당 4층)	가톨릭대학교 2009학년도 학위수여식 (평생교육과) - 148명
	11:30	과학대학	과학대학 2009학년도 학위수여식 (평생교육과) - 1,530명
	14:00	하당노인 복지회관 (1층)	시민을 행복하게 하는 행정 2010 동 주민과의 대화(신흥동) (자치행정과) - 200명
	18:30	새 마 을 전남도지부 (사무실)	2010 (사)목포시새마을회 정기총회 (자치행정과) - 60명
2. 20 (토)	13:20	청호시장	2010 대보름 민속놀이행사 (문화예술과) - 100명
	19:00 (19:30)	문 화 예술회관	다문화가정 및 외국인 근로자·아이티 지진 돕기 자선콘서트 (사)외국인 근로자 문화센터 목포·영암지구: 자치행정과) - 500명
2. 21 (일)	14:00 (14:30)	목포종합 수산시장	2010 대보름 민속놀이행사 (문화예술과) - 100명
2. 22 (월)	11:00	목포대학교 (박물관 대강당)	목포대학교 2009학년도 학위수여식 (평생교육과) - 1,558명
	14:00	삼 향 동 주민센터 (강당 1층)	시민을 행복하게 하는 행정 2010 동 주민과의 대화(삼향동) (자치행정과) - 200명
2. 23 (화)	11:00	종합사회 복 지 관 (별관 강당)	2010 사랑의 교복 물려입기 나눔행사 (주민생활지원과) - 350명
	14:30	목포소방서 회 의 실 (3층)	시민을 행복하게 하는 행정 2010 동 주민과의 대화(옥암동) (자치행정과) - 200명
	15:00	전남도청 (왕인실 4층)	2010 통합방위협의회 지방회의 (전라남도 통합방위협의회 : 자치행정과) - 500명

월·일 (요일)	시간	장 소	주 요 내 용
2. 24 (수)	09:30	영상회의실	부시장·부군수 영상회의 (전라남도 : 자치행정과) - 22명
	11:00	목포대학교 (박물관 대강당)	목포대학교 과학영재교육원 입학식 (평생교육과) - 190명
	13:30	하당보건지소 (보건교육실 3층)	아동·청소년기의 게임중독과 정서장애 예방 세미나 (하당보건지소) - 100명
	14:30	부영초교 (강당 1층)	시민을 행복하게 하는 행정 2010 동 주민과의 대화(부흥동) (자치행정과) - 200명
2. 25 (목)	11:00	목포대학교 (박물관 대강당)	목포대학교 제 5대 총장 임병선 박사 퇴임식 (평생교육과) - 500명
	15:00	상 황 실	제 7차 목포시 경제대책협의회 (투자통상과) - 42명
2. 26 (금)	11:00	상 황 실	향로개설 협약식 『양해해운 ↔ 목포시청 간』 (투자통상과) - 17명
	14:00	상 황 실	목포시 장애인 체육회 정기이사회 (스포츠산업과) - 27명
	16:20	원 산 동 이 로 동	제 91주년 3·1절 독립유공자 및 유족 위문 (주민생활지원과) - 10명
3. 1 (월)	08:30	시민종각	제 91주년 3·1절 기념 시민의 종 타종식 (자치행정과) - 200명
	09:00	3·1절 독립운동탑	제 91주년 3·1절 독립운동탑 참배 (자치행정과) - 100명
3. 2 (화)	11:00	과학대학	목포과학대학 입학식 (과학대학 : 평생교육과) - 1,700명
	14:00	국립해양 문화재연구소 (사회교육관 1층)	2010 목포시 한글교실 통합 개강식 (평생교육과) - 200명
3. 3 (수)	10:30	목포제일 정보고등학교	2010학년도 입학식 (목포제일정보고등학교 : 평생교육과) - 696명
	14:00	목포역 광장	음주운전 근절 캠페인 (목포경찰서 : 자치행정과) - 200명
	15:00	상 황 실	목포 역사 문화의 길 조성 기본 계획 수정 용역 중간 보고회 (원도심사업과) - 20명

월·일 (요일)	시간	장 소	주 요 내 용
3. 4 (목)	10:00	청 와 대 (영빈관)	지자체 일자리 창출 촉진을 위한 지자체장 회의 (주민생활지원과) - 246명
	13:20	푸른마을 (보현정사)	전라남도 교육사회위원회 현지방문 (사회복지과) - 11명
	15:00	상 황 실	제 4회 조례·규칙 심의회 (기획예산과) - 15명
3. 5 (금)	10:20	목포농협 (회의실 3층)	목포농업협동조합 제 12대 조합장 취임식 (목포농업협동조합 : 농상과) - 300명
	11:00	목포대학교 (박물관 대강당)	목포대학교 제 6대 고석규 총장 취임식 (평생교육과) - 500명
	17:14	목 포 역	'KTX - 산천' 열차 목포역 첫 운행 기념식 (목포역) - 100명
3. 6 (토)	12:30	국 제 축구센터	생활체육 제 21회 유달기 축구대회 (스포츠산업과) - 4,500명
	14:30	바르게살기협의회 회 의 실 (호남소방서 3층)	바르게살기운동 목포시협의회 2010 정기총회 (자치행정과) - 100명
3. 8 (월)	09:00	상 황 실	(주)케이원플랜트, (주)코맥스카본 투자협약 체결식 (투자통상과) - 40명
	09:30	회 의 실	전라남도지사 목포 순방 - "도지사 도민과의 대화" (전라남도 : 자치행정과) - 200명
	15:00	소회의실	명예감사관 간담회 (감사담당관실) - 50명
3. 9 (화)	14:00	서울 프라자호텔 (다이아몬드홀 22층)	미래 한국 해양·수산 선진화 포럼 창립총회 (미래 한국 해양·수산 선진화 포럼 추진위원회 : 해양수산과) - 70명
	14:00	민방위교육장 (지하 2층)	(KR/FE·Key Resolve/Foal Eagle) 훈련 보고 청취 (자치행정과) - 30명
3. 10 (수)	11:00	본회의실	제 283회 목포시의회 임시회 개회식 및 제 1차 본회의 (시의회) - 100명
	15:00	상 황 실	세라믹 일반 산업단지 조성사업 실시 설계 용역 최종 보고회 (신도심건설과) - 15명

월·일 (요일)	시간	장 소	주 요 내 용
3. 11 (목)	10:30	목 포 노인복지관	목포시 대한노인회 정기총회 (사회복지과) - 150명
	14:00	상 황 실	지방재정 조기집행 추진상황 보고회 (기획예산과) - 50명
3. 12 (금)	15:00	상 황 실	2010 유달산 꽃 축제 추진상황 보고회 (관광기획과) - 80명
3. 15 (월)	11:00	본회의실	제 283회 목포시의회 임시회 제 2차 본회의 및 폐회 (시의회) - 100명
3. 16 (화)	10:00	열린교회	2010 목포시 노인 일자리 사업 발대식 (목포시 노인복지관 : 사회복지과) - 400명
	11:00	연동교회	2010 목포시 노인 일자리 사업 발대식 (하당 노인복지관 : 사회복지과) - 400명
	14:00	시민문화체육센터 (대공연장)	2010 통장 친절 · 직무교육 (자치행정과) - 559명
	15:00	산 정 초	목포영재교육원 개강식 (목포시 교육청 : 평생교육과) - 210명
	17:30	생활체육회 (사무실)	생활체육회 종목별 임원 간담회 (생활체육회 : 스포츠산업과) - 45명
3. 17 (수)	11:00	성산교회	장애인 일자리 사업 발대식 (성산 그레이스 장애인 주간보호센터 : 사회복지과) - 100명
	14:00	시 장 실	지방 행정 동우회 간담회 (자치행정과) - 8명
3. 18 (목)	10:20	목 포 체 육 관	명도복지관 체육대회 (명도복지관 : 사회복지과) - 300명
	14:00	목포해양경찰서 (전용부두)	목포해양경찰서 하이브리드 경비함 '태평양 9호' 취역식 (목포해양경찰서 : 해양수산과) - 500명
3. 19 (금)	11:00	대불부두	FE 연습 美함 입항 환영식 (3함대사령부 : 자치행정과) - 20명
	15:00	상 황 실	제 2기 생활공감정책 주부모니터 위촉장 전달식 (주민생활지원과) - 70명
	16:00	갤러리아웨딩홀 옆 (대삼학도 교량 위)	삼학도 호안수로 통수식 (원도심사업과) - 400명
	17:20	소회의실	관광분야 종사자에 대한 인센티브 지원사항 설명회 (관광기획과) - 120명

월·일 (요일)	시간	장 소	주 요 내 용
3. 20 (토)	14:00	국 제 축구센터	2010 하나은행 FA컵 축구대회 (대한축구협회 - 스포츠산업과) - 1,000명
	14:30	자유시장 교 통 섬	전통시장 활성화 토요문화공연 (자유시장문화활력소 - 문화예술과) - 100명
3. 21 (일)	11:30	목 포 체 육 관	목포시 배드민턴 연합 회장기 대회 (전남·목포시배드민턴연합회 - 스포츠산업과) - 1,500명
3. 22 (월)	11:00	시 장 실	서남권 청정에너지 기술연구원 임용장 교부식 (농상과) - 6명
	15:00	K B S 공 개 홀	녹색시민 아카데미 (평생교육과) - 250명
3. 23 (화)	10:20	구삼 학 새마을금고	다문화가족 지원센터 개소식 (사회복지과) - 200명
	11:00	구)가톨릭병원 부 지	산정동 미카엘 성당 착공식 (천주교광주대교구 : 원도심재개발과) - 1,000명
	12:30	전남도청 (정약용실 4층)	바이오의료복합단지조성 업무협약 체결식 (전남도청 : 투자통상과) - 20명
	14:30	상 황 실	1/4분기 시정살펴보기단 간담회 (기획예산과) - 20명
	17:00	국제축구센터 (회의실 2층)	(재)목포축구센터 이사회 (스포츠산업과) - 20명
3. 24 (수)	14:00	상 황 실	서산·온금지구 재정비 촉진계획수립 용역 중간 보고회 (원도심개발과) - 20명
	17:00	회 의 실	배움터지킴이 발대식 (평생교육과) - 60명
3. 26 (금)	11:00	상 황 실	명예주부기자 간담회 (공보과) - 40명
	14:00	부주산체육공원 (야외무대)	제 65회 식목일 행사 (공원과) - 200명
	15:00	목포문화 산업지원센터 (1층)	삼성미소금융재단 목포지점 개소식 (전라남도 : 주민생활지원과) - 30명
	18:50	국제축구센터 (천연A 구장)	목포시청 축구단 내셔널리그 홈경기 개막전 (한국실업축구연맹 : 스포츠산업과) - 1,500명
	19:30	신안비치호텔 (비발디실 2층)	일본과 목포권 교류 네트워크 발족식 및 환영식 (투자통상과) - 82명

월·일 (요일)	시간	장 소	주 요 내 용
3. 27 (토)	10:00	유달경기장 내 게이트볼경기장	제 31회 전남 서남부 시·군 친선 게이트볼 대회 (목포시 게이트볼연합회 : 스포츠산업과) - 222명
	11:30	목 포 체 육 관	목포시 농업인 단체 한마음 체육대회 (목포시 농업인 단체 협의회 : 농상과) - 500명
3. 29 (월)	14:00	부시장실	(재)서남권 청정에너지 기술연구원 신규직원 임용장 수여식 (농상과) - 40명
	17:00	상 황 실	2010 유달산 꽃 축제 세부추진계획 및 추진상황 보고회 (관광기획과) - 15명
3. 30 (화)	10:00	전남도청 (서재필실 9층)	제 2차 『전라남도 일자리창출 전략회의』 (전라남도 : 자치행정과) - 32명
	11:30	전남도청 (서재필실 9층)	3월중 부시장·부군수 회의 전라남도 : 자치행정과) - 40명
	18:00	회 의 실	공무원노조 목포시지부 2010 정기총회 (공무원노조 목포시지부 - 200명)
3. 31 (수)	08:30	삼학도13번부두 (석탄부두 30적장)	일본 크루즈선『니쁜 마루호』목포 입항 환영식 (관광기획과) - 530명
	14:30	영암방조제 해남광장	영산강 하구둑 구조개선사업 기공식 (환경과) - 600명
	18:00	상그리아비치호텔 (8층)	중화권 관광객 유치를 위한 서울 - 베이징 포럼 참석자 초청 환영식 (관광기획과) - 30명
4. 1 (목)	14:00	회 의 실	교육특구 공청회 (평생교육과) - 250명
4. 2 (금)	11:30	대불산업단지 한국알루미나(주)	한국알루미나(주) 준공식 (투자통상과) - 500명
4. 3 (토)	09:00	부 주 산 (파크골프장)	제 7회 목포시 파크골프연합회장배 대회 개최식 (목포시 파크골프연합회 : 스포츠산업과) - 212명
	10:00	정명여고 (정명관)	4·8 독립만세운동 재현행사 기념식
	13:30	노 적 봉	2010 유달산 꽃 축제 선포식
	15:00	국제축구센터 (하키경기장)	제 15회 문화체육관광부장관기 국민생활체육 전국 족구대회 (목포시 족구연합회 : 스포츠산업과) - 1,000명
4. 4 (일)	13:30	유 달 산	축제장 순회(꽃장식 전시장 등)

월·일 (요일)	시간	장 소	주 요 내 용
4. 5 (월)	17:30	만남의폭포	F1대회 D - 200일 점등식 및 캠페인 (F1대회 조직위원회 : 자치행정과) - 185명
4. 8 (목)	14:00	대삼학도입구	푸른 숲 가꾸기 기증수목 식재행사 ((사)목포시 새마을회 : 경관사업과) - 100명
4. 9 (금)	14:00	상 황 실	2009 예산 성과급 지급 심사위원회 (기획예산과) - 10명
4. 10 (토)	14:00	문화예술회관 (지하1층 로비)	『세계열린미술 대축제』목포시 기획초대전 개전식 ((사)세계미술연맹 : 문예시설관리사무소) - 100명
4. 13 (화)	14:00	상 황 실	제 1회 도시 계획 위원회 (도시계획과) - 23명
4. 14 (수)	11:00	전남도청 (서재필실 9층)	투자협약 체결식 (전라남도 : 투자통상과) - 23명
	14:00	상황실	이충무공 탄신제전 기념위원회 임원 회의 (문화예술과) - 40명
4. 15 (목)	10:00	부시장실	4·19혁명 유공자 및 유족 위문금 전달식 (주민생활지원과) - 6명
	14:00	상황실	2010 상반기(정기) 재정 투·융자 심사위원회 (기획예산과) - 13명
	17:00	부시장실	『51ft급 쌍동선 세일요트』선박운영 및 관리방안 협의회 (관광사업과) - 5명
	19:00	시민문화 체육센터 (소공연장)	목포지역아동센터연합 발표회 및 작품 전시회 (목포지역아동센터 연합회 : 사회복지과) - 500명
4. 16 (금)	11:00	상황실	복지기금 전달식 (주민생활지원과) - 10명
	15:00	상황실	사회단체 보조금 심의위원회 (자치행정과) - 25명
4. 17 (토)	11:00	전남여성 장애인연대	여성장애인 어울림센터 개소식 (사회복지과) - 100명
	12:30	전남도청 (김대중강당)	서민경제 활성화를 위한 재래시장 살리기운동 대회 (직능경제인단체 총 연합회 : 농상과) - 900명

월·일 (요일)	시간	장 소	주 요 내 용
4. 19 (월)	10:00	4·19민주 혁명기념비	제 50주년 4·19 혁명 기념식 (자치행정과) - 200명
4. 20 (화)	14:00	소회의실 (민원동 2층)	목포시 부동산 평가위원회 - 2010 1. 1기준 개별주택가격 심의 (세정과) - 20명
4. 21 (수)	15:00	상황실	제 11회 목포 도자기 축제 추진상황 보고회 (관광기획과) - 60명
4. 22 (목)	15:00	중앙파출소 (구 남교파출소)	『중앙 파출소』개소식 (목포경찰서 : 자치행정과) - 70명
	16:00	부시장실	2010 문화의 달 행사 추진상황 보고회 (문화예술과) - 5명
4. 24 (토)	09:30	국제 축구센터 (하프돔구장)	- 전남장애인축구협회 창단기념 - 한국 스페셜 올림픽 축구대회 개최식 (전남장애인축구협회 : (사)한국스페셜올림픽위원회 : 스포츠산업과) - 250명
4. 27 (화)	13:30	회의실	제 49회 전라남도 도민체전 출전 선수단 결단식 (스포츠산업과) - 150명
	16:00	화순하니움 잔디광장	제 49회 전라남도 도민체전 환영식 (전라남도체육회 : 스포츠산업과) - 300명
	17:00	화순하니움 문화스포츠센터	제 49회 전라남도 도민체전 개막식 - 4.27(화) ~ 4.30(금) 4일간 화순군 일원 (전라남도체육회 : 스포츠산업과) - 6,000명
4. 28 (수)	08:30	유달산등구 (이충무공 동상 앞)	제 465주년 이충무공 탄신 기념행사『동상참배』 (문화예술과) - 100명
	10:00	고하도 (모충각)	제 465주년 이충무공 탄신 기념행사『제전식』 (문화예술과) - 200명
4. 29 (목)	10:00	시청현관	천안함 희생자 추모 묵념【국가애도의 날】 (자치행정과) - 10명
	15:00	전남도청 (서재필실 9층)	제 3차 『전라남도 일자리창출 전략회의』 (전라남도 : 주민생활지원과) - 40명
	16:30	전남도청 (서재필실 9층)	4월중 부시장·부군수 회의 (전라남도 : 자치행정과) - 45명

월·일 (요일)	시간	장 소	주 요 내 용
5. 1 (토)	10:00	한국노총 (대회의실)	제 120주년 근로자의 날 행사 (한국노총목포지부 : 투자통상과) - 400명
	11:00	부주산체육공원 (운동장)	목포건설기계 연합회 한마음 체육대회 (자동차등록사무소) - 800명
	12:10	국제축구센터 (인조A구장)	- 5·18민중항쟁 30주년 기념 - 제 8회 목포 5·18배 축구대회 개최식 (5·18민중항쟁 30주년 목포행사위원회 : 스포츠산업과) - 1,500명
	19:00	평화광장 (주무대)	제 11회 목포 도자기축제 개막식 (목포시 축제추진위원회 : (사)서남권도자기협회) - 6,000명
5. 5 (수)	10:00	목포체육관	제 88회 어린이날 큰잔치 행사 기념식 (목포YMCA : 사회복지과) - 4,000명
5. 7 (금)	10:00	문화예술회관 (공연장)	제 38회 어버이날 기념 행사 (대한노인회 목포시지회 : 사회복지과) - 600명
	18:30	문화예술회관 (전시관 로비)	『제 6회 목포여성작가 “시선” 전』오픈식 (목포여성작가회 : 문화예술과) - 20명
5. 10 (월)	12:30	대화볼링장	제 29회 대한볼링협회장배 전국 종별 선수권대회 개막식 (목포시 볼링협회 : 스포츠산업과) - 150명
5. 11 (화)	11:00	해양대학교 (운동장)	2010학년도 1학기 해양대학교 실습선 국제항해 출항식 (해양대학교) - 400명
	15:00	국립해양 유물전시관 (야외광장)	제 3회 목포 교육사랑 건강 걷기대회 개최식 (목포교육청 : 평생교육과) - 500명
5. 12 (수)	16:00	회의실	재일본 한국 효고현 본부 부인회 방문 (투자통상과) - 100명
5. 14 (금)	10:00	이마트 (목포점)	재난대응 안전한국 현장 훈련 (재난관리과) - 250명
	14:00	상황실	목포시 일자리창출 전략회의 및 일자리 추진상황 보고회 (주민생활지원과) - 50명
	16:00	회의실	제 49회 전라남도 도민체전 목포시 선수단 해단식 (스포츠산업과) - 60명
5. 16 (일)	10:00	국제축구센터제 (인조잔디구장)	3회 한울웨딩문화원배 청년 축구대회 (한울웨딩문화원 : 목포시 청년축구연합회 : 스포츠산업과) - 450명
	13:30	평화광장 (원형무대)	2010 목포시 세계인의 날 기념행사 개막식 (자치행정과) - 500명

월·일 (요일)	시간	장 소	주 요 내 용
5. 17 (월)	13:30	소회의실 (민원동 2층)	고하도 민자사업 설명회 (관광사업과) - 10명
5. 18 (화)	16:00	전남도청 (행정부지사실)	F1 관련 회의
	19:00	목포역 광장	제 30주년 5·18민주화운동 기념식 (5·18민중항쟁 30주년 목포행사위원회 : 자치행정과) - 500명
5. 19 (수)	10:00	신안비치호텔 (아리랑홀 10층)	2010 전라남도 토지행정 연수대회 (전라남도 : 민원봉사실) - 200명
	14:00	(주)신 항 만 (만항당)	컨테이너 1만 TEU달성 기념식 (목포지방해양항만청 : (주)신항만 : 투자통상과) - 100명
5. 20 (목)	06:00	본청현관	2010 목포시청 직장민방위 비상소집 훈련 (자치행정과) - 650명
5. 24 (월)	16:30	영상회의실	5월중 부시장·부군수 영상회의 (전라남도 : 자치행정과) - 22명
5. 28 (금)	10:00	자연사박물관 (관장실)	자연사박물관 운영 자문위원회 (자연사박물관) - 26명
	15:00	과학기술진흥 협력센터공사현장 (영암군 대불산단내)	과학기술진흥협력센터 건립공사 기공식 (투자통상과) - 150명
5. 31 (월)	15:00	상황실	2010년 상반기 세외수입 체납액 징수대책 보고회 (세정과) - 18명
6. 2 (수)	06:00	옥암동2투표구	제 5회 전국동시지방선거 투표
	18:00	(제일여고 현관)	
6. 4 (금)	10:30	상그리아비치호텔 (대연회장 8층)	지방선거당선자 당선증 교부식 (목포시선거관리위원회) - 28명
6. 5 (토)	11:30	부주산 파크골프장	목포시와 함께하는 협회장배 전국 장애인 파크골프대회 개최식 (대한장애인골프협회 : 스포츠산업과) - 300명
	12:00	영산강	2010 전국장애인 조정대회 및 국가대표 1차 선발전 개최식 (대한장애인조정연맹 : 스포츠산업과) - 130명
	이후	카누경기장	
	13:30	청호시장외	재래시장 방문
18:00	신안비치호텔	전국하키선수권대회 환영식	

월·일 (요일)	시간	장 소	주 요 내 용
6. 6 (일)	10:00	부흥산 (현충탑)	제 55회 현충일 추념식 (주민생활지원과) - 500명
	11:00	시민문화 체육센터	제 6회 전라남도 보훈대상 시상식 (주민생활지원과) - 300명
6. 9 (수)	13:30	동부시장 (상인연합회 사무실)	삼성미소금융재단 목포지점 미소금융사업 홍보행사 (삼성미소금융재단 목포지점 : 주민생활지원과) - 30명
	14:00	충남도청 (대강당)	천안함 피격사태 및 4대강 살리기 사업 관련 지방공무원 교육 (행정안전부 : 자치행정과) - 320명
6. 10 (목)	08:30	중앙초등학교 (강당)	제 4회 목포 영어활용대회 개회식 (목포교육청 : 평생교육과) - 200명
	09:00	버스터미널 (건너편)	지방행정동우회 목포 알리기 행사 (자치행정과) - 80명
	16:00	상황실	F1대회 범시민지원협의회 발대식 (자치행정과) - 25명
	17:30	신안비치호텔 (비발디홀 2층)	목포교육사랑여성모임 학부모 연찬회 개회식 (목포교육사랑여성모임 : 평생교육과) - 250명
	20:00	평화광장 (야외무대)	“6. 10 민주항쟁 23년” 기념식 (사)목포민주화운동계승사업회 : 자치행정과) - 1,000명
	행사후 (19:30)	시민문화체육센터 (소공연장)	시립무용단 제 27회 정기공연“詩會” (문화예술과) - 500명
6. 11 (금)	09:30	연산동 신동경로당	연산동 신동경로당 개소식 (연산동 신동경로당) - 30명
	10:00	국제축구센터 (하프돔구장)	목포 지역사회복지시설연합회 직원체육대회 (목포지역사회복지시설연합회 : 사회복지과) - 550명
	11:00	유달경기장	제일 정보중·고등학교 체육대회 입장식 (평생교육과) - 1,000명
	13:30	신안비치호텔 (모짜르트홀 2층)	사)한국지방자치법학회 학술대회 (사)한국지방자치법학회) - 50명
6. 12 (토)	10:00	국제축구센터	제 19회 운전공무원 및 가족 체육대회 개회식 (전라남도 : 회계과) - 1,200명
	11:20 (11:00)	하당초등학교 (체육관)	가정사랑운동협의회 불우이웃 돕기 행사 (사)가정사랑운동협의회) - 500명

월·일 (요일)	시간	장 소	주 요 내 용
	13:30	평화광장 (주무대일원)	2010년 환경 한마당 및 녹색나눔장터 행사 (녹색목포21협의회 : 환경과) - 1,000명
	20:00	유달경기장	2010 남아공월드컵 거리 응원전 <한국 對 그리스> (스포츠산업과) - 2,500명
6. 13 (일)	14:00	해양대학교 (체육관)	2010 목포시장배 국민생활체육 전국댄스스포츠선수권대회 개회식 (목포시댄스스포츠연합회 : 스포츠산업과) - 500명
6. 15 (화)	13:00~ 14:30	국회의사당	국회방문
	15:30	그랜드힐튼호텔 (컨벤션센터 3층)	6. 15 남북정상회담 10주년 기념 학술회의 (6. 15 남북정상회담 10주년 기념행사위원회)
6. 16 (수)	10:00	시장실	2010 문화의 달 행사 기본계획 보고회 (문화예술과) - 5명
	11:00	전남도청 (김대중강당)	제 2차 전라남도 통합방위 지방회의 (전라남도 : 자치행정과) - 770명
	11:30	꿀벌실험 (5층)	빛의 거리 상인대학 졸업식 (원도심사업과) - 50명
	15:00	목포공업고등학교 (체육관)	2010년 전라남도 장애인기능경기대회 개회식 (한국장애인고용공단 : 사회복지과) - 500명
	16:00	신안비치호텔 (비발디홀 2층)	목포상공회의소 창립 제 112주년 기념 서남권 발전방안 심포지엄 (목포상공회의소 : 투자통상과) - 200명
6. 17 (목)	13:30	신안비치호텔 (비발디홀 2층)	한국 신·재생에너지학회 2010 춘계학술대회 개막식 (목포대학교 : 한국 신·재생에너지학회 : 농상과) - 400명
	14:30	상황실	제 2기 지역사회복지계획 수립에 따른 대표협의체 회의 (사회복지과) - 33명
	20:30	유달경기장	2010 남아공월드컵 응원전 <한국 對 아르헨티나> (스포츠산업과) - 2,500명
6. 18 (금)	14:00 (13:30)	시민문화체육센터 (소공연장)	민주평통 권역별 국민통합 염원 한마당 개회식 (민주평통자문회의목포시협의회 : 자치행정과) - 500명
	14:00	상황실	목포시 도로명 주소위원회 (민원봉사실) - 14명
	16:00	상황실	2010 목포해양문화축제 추진상황 보고회 (관광기획과) - 80명
	20:00	산정농공단지 (야외무대)	시립국악원 제 6회 보훈가족과 함께하는 시민을 위한 국악대향연 (문화예술과) - 500명

월·일 (요일)	시간	장 소	주 요 내 용
6. 19 (토)	10:00	양동제일교회	찾아가는 예술공연 (사)한국예총목포지회 : 문화예술과) - 700명
	11:00 (10:00)	목포과학대학 (체육관)	새마을 협의회 한마음 단합대회 (목포시새마을협의회 : 자치행정과) - 100명
	14:00	목포체육관	제 10회 목포시장기 종합생활체육대회 개회식 (목포시생활체육회 : 스포츠산업과) - 3,500명
6. 20 (일)	17:00	유달게이트볼 경기장	제 10회 목포시장기 종합생활체육대회 폐회식 (목포시생활체육회 : 스포츠산업과) - 3,500명
6. 21 (월)	10:00	교육문화회관 (서울 양재동)	자치단체장 당선자 워크숍
6. 23 (수)	11:00	알리안스웨딩홀 (컨벤션홀 5층)	제 11회 고부간 정 나누기 행사 (생활개선목포시연합회 : 농상과) - 300명
	14:30	상황실	서산·온금지구 재정비 촉진계획수립 용역 중간보고회 (원도심재개발과) - 20명
	15:30	전남도청 (서재필실 9층)	제 5차 『전라남도 일자리창출 전략회의』 (전라남도 : 주민생활지원과) - 50명
	16:30	전남도청 (서재필실 9층)	6월중 부시장·부군수 회의 (전라남도 : 자치행정과) - 22명
	17:00	회의실	제 18회 전라남도 장애인체전 출전 목포시 선수단 결단식 (목포시장장애인체육회 : 스포츠산업과) - 50명
6. 24 (목)	11:00	회의실	제 2차 통합방위협의회 (자치행정과) - 20명
	11:00	영광군 (영광 스포티움)	제 18회 전라남도 장애인 체육대회 개회식 (전라남도 : 스포츠산업과) - 3,000명
	14:00	사)백년회사무실 (노적봉예술공원 2층)	목포백년회 제 20회 효행상 시상식 (사)목포백년회 : 자치행정과) - 80명
	16:00	시장실	가톨릭성지 조성을 위한 도시관리계획(제 1종 지구단위 계획) 제안보고회 (원도심재개발과) - 10명
	19:30	시민문화체육센터 (대공연장)	시립교향악단 제 89회 정기 연주회 (문화예술과) - 900명

월·일 (요일)	시간	장 소	주 요 내 용
6. 25 (금)	11:00	송림문화회관 (목포대 용해캠퍼스)	제 60주년 6.25 자유수호전쟁 범시민 대회 및 국가안보태세 결의대회 (재향군인회 : 자치행정과) - 300명
	15:00	웨딩팰리스 (컨벤션홀 4층)	목포시 초·중·고등학교 학교운영위원 연합회 정기총회 (목포교육청 : 목포시 초·중·고등학교 학교운영위원연합회 : 평생교육과) - 200명
	17:00	연산동 산 62-1번지 (구 환경사업소)	수산식품 지원센터 건립공사 기공식 (해양수산과) - 200명
	18:00	문화예술회관 (제 6, 7전시실)	전남여성작가 창립전 및 목포 - 청주 여성작가 교류전 (전남여성작가회 : 목포여성작가회 : 문화예술과) - 150명
6. 26 (토)	22:50	유달경기장	2010 남아공월드컵 응원전 <한국 對 우루과이> (스포츠산업과) - 2,500명
6. 28 (월)	15:00	상황실	2/4분기 명예감사관 간담회 (감사담당관실) - 50명
6. 29 (화)	08:20	국제여객터미널 (카훼리 2부두)	미국 크루즈선 『씨번 프라이드호』 목포 입항 환영식 (관광기획과) - 380명
	10:00	목포체육관	목포시 여성 예비군소대 창설식 (제 31사단 : 자치행정과) - 150명
	11:00	상황실	제 2회 목포문학상 운영위원 위촉 및 회의 (문예시설관리사무소) - 20명
	13:30	대송에이스빌 (경로당 앞)	『연산 지킴이』 발대식 (연산지킴이자율방법대 : 자치행정과) - 50명
	14:00	국제축구센터 (회의실)	법과 질서가 바로선 아름다운 목포만들기 회원 한마음 다짐대회 (바르게살기운동목포시협의회 : 자치행정과) - 400명
	15:00	국립해양문화재	연구소웅기배 진수식 (국립해양문화재연구소 : 문화예술과) - 200명
	16:30	상황실	故 김대중 전 대통령 유년시절 집터 공원조성 및 골목길 연구 용역 중간 보고회 (관광기획과) - 14명
	09:00	부흥산 (현충탑)	민선5기 제 38대 정종득 목포시장 취임 현충탑 참배 (자치행정과) - 12명
	10:00	회의실	민선5기 제 38대 정종득 목포시장 취임식 (자치행정과) - 250명

월·일 (요일)	시간	장 소	주 요 내 용
7. 1 (목)	11:00	상황실	민선5기 제 38대 정종득 목포시장 취임 기자회견 (공보과) - 60명
	12:00	장애인복지회관	사회복지시설 방문
	13:30	목포신항 연결도로외	주요현안사업장 방문
	14:30	공생재활원	사회복지시설 방문
	14:50	목포대교외	주요현안사업장 방문
7. 2 (금)	09:00	시청현관 앞	민선5기 제 38대 정종득 목포시장 취임 기념식수 (자치행정과) - 15명
7. 3 (토)	09:00	국제파크골프장	제 3회 목포YMCA 이사장기 파크골프대회 개최식 (목포YMCA : 스포츠산업과) - 200명
	16:00	신안비치호텔 (바하홀 1층)	전라남도 동서 문화교류전 예술공연 (문화예술과) - 200명
7. 4 (일)	10:30	전남제일고등학교 (체육관)	제 13회 목포시장기 검도대회 개최식 (목포시 검도협회 : 스포츠산업과) - 1,500명
7. 6 (화)	13:00	해남군청	민선 5기 제 1차 시장·군수 협의회 (전라남도 : 자치행정과) - 22명
	13:30	시민문화체육센터 (대공연장)	제 15회 전라남도 여성주간 기념행사 (전라남도 : 사회복지과) - 1,000명
	18:30	신안비치호텔 (비발디홀 2층)	목포시 노인장기요양기관연합회 창립식 기념행사 (목포시 노인장기요양기관연합회 : 사회복지과) - 150명
	19:30	생활체육회 사무실 (유달경기장)	2010 생활체육회 상임이사회 임시회 (생활체육회 : 스포츠산업과) - 33명
7. 7 (수)	14:00	전남도청 (로비 1층)	전라남도 우수중소기업제품 전시회 (전라남도 : 투자통상과) - 250명
	15:00	시의회 (본회의장)	제 9대 목포시의회 개원식 (시의회) - 40명
7. 9 (금)	10:30	전남도청 (서재필실 9층)	민선 5기 시장·군수 정책 간담회 (전라남도 : 자치행정과) - 50명
	15:00	국립해양 문화재연구소 (사회교육관 1층)	김대중 리더십 배우기 강좌 개강식 - “김대중의 꿈, 한반도의 평화통일” 『평화리더십』 (목포대학교 : 김대중평화센터 : 평생교육과) - 170명

월·일 (요일)	시간	장 소	주 요 내 용
	17:00	장애인 종합복지관 (2층)	제 18회 전라남도 장애인체육대회 목포시 출전선수단 해단식 (스포츠산업과) - 100명
	19:30	문화예술회관	시립합창단 제 57회 정기 연주회 (문화예술과) - 500명
7. 12 (월)	07:30	3호광장 도청입구사거리	F1 국제자동차경주대회 성공개최 대비 범시민지원협의회 질서 캠페인 (자치행정과) - 150명
7. 13 (화)	15:00	전남장애우 권익문제연구소 (세미나실 3층)	2010 목포시 시민사회단체 간담회 (자치행정과) - 20명
7. 14 (수)	14:00	시민문화체육센터 (대공연장)	제 15회 목포시 여성주간 기념행사 (목포시 여성단체협의회 : 사회복지과) - 800명
	19:00	신안비치호텔 (비발디홀 2층)	2010년 해군사관생도 66기 연안실습전대 목포방문 환영식 (자치행정과) - 170명
7. 16 (금)	10:00	전남도청 (왕인실 4층)	F1대회 범국민 100만인 서명운동 출정식 (F1대회 조직위원회 : 자치행정과) - 100명
	14:00	세라믹산업 종합지원센터 (세미나실 2층)	첨단세라믹산업 일본전문가 초청 세미나 (세라믹산업종합지원센터 : 한국파인세라믹스협회 : 투자통상과) - 70명
	15:00	목포 요트마리나 (삼학도)	목포 요트마리나 개장식 및 목포시 요트『목포 해맑은호』시승식 (대불대학교 산학협력단 : 관광사업과) - 100명
	18:00	신안비치호텔 (비발디홀 2층)	목포권 발전위원 초청 간담회 (사)서남해안포럼 : 기획예산과) - 100명
7. 17 (토)	09:30	목포 요트마리나 (삼학도)	목포시 요트『목포 해맑은호』시승식 (대불대학교 산학협력단 : 관광사업과)
	19:00	평화광장	2010 F1 D-100일 성공개최 기원 카퍼레이드 및 차량 전시회 (포물러원을 사랑하는 모임 : 자치행정과) - 500명
7. 18 (일)	11:00	서해지방해양 경찰청양 도로 (남약지구)	2010 F1 D-100일 성공개최 기원 드래그 레이스 대회 개최식 (포물러원을 사랑하는 모임 : 자치행정과) - 3,000명

월·일 (요일)	시간	장 소	주 요 내 용
7. 19 (월)	15:00	종합고용안정 지원센터 (대회의실 5층)	2010년 7월중『정종득 시장과 주민과의 대화』 (자치행정과) - 50명
7. 20 (화)	10:00	본회의장	제 287회 목포시의회 임시회 개회식 및 제 1차 본회의 (시의회) - 100명
7. 22 (목)	11:00	알리앙스 웨딩문화원 (5층)	상이군경회 목포시지회 정기총회 및 서남권 하나되기 운동 결의대회 (상이군경회 목포시지회 : 주민생활지원과) - 300명
	15:00	해군3함대 (신축본관 앞)	해군 3함대 본관 및 지휘통제소 준공식 (해군3함대사령부 : 자치행정과) - 38명
	20:00	유달예술촌 (본무대)	『2010 목포마당페스티벌』개막식 (문화예술과) - 500명
7. 23 (금)	11:30	국제축구센터 (하프 돔구장)	새마을 부녀회 한마음 하계 수련대회 (목포시 새마을부녀회 : 자치행정과) - 150명
	17:00	구)중앙시장 (남교동 111-9번지)	구)중앙시장 『주·상·관 복합건물 신축』기공식 (한국토지주택공사 : 원도심재개발과) - 500명
	21:00	평화광장	목포 춤추는 바다분수 시연회 (관광사업과) - 2,000명
7. 24 (토)	11:00	목포연무정 (목포체육관 앞)	제 1회 목포시장기 겸 제 7회 전국 남·여 궁도대회 개회식 (목포시 궁도협회 : 스포츠산업과) - 1,300명
	11:30	목포체육관	2010 교보생명컵 꿈나무체육대회 개회식 (스포츠산업과) - 2,000명
	14:30	외달도 플장일원	2010 사랑의 섬 외달도 해변 관광객맞이 대잔치 (관광사업과) - 2,000명
	19:30	시민문화 체육센터 (대공연장)	국립발레단의 『백조의 호수』기획공연 (문예시설관리과) - 700명
7. 27 (화)	16:00	어린이도서관 (석현동 1175-5번지)	목포 어린이도서관 개관식 (문화예술과) - 450명
	17:00	신안비치호텔 (비발디홀 2층)	『김순자 명창 문하생 판소리 발표회』 (사)한국판소리보존회목포지부 : 문화예술과) - 250명
7. 28 (수)	11:00	본회의장	제 287회 목포시의회 임시회 제 2차 본회의 및 폐회 (시의회) - 100명

월·일 (요일)	시간	장 소	주 요 내 용
	18:30	웨딩팰리스 (4층)	목포 국제초청육상투척경기대회 겸 제 6회 목포전국육상투척 경기대회 개회식 (스포츠산업과) - 400명
7. 29 (목)	10:00	목포해양경찰서 (삼학도 전용부두)	목포해양경찰서『513함』취역식 (목포해양경찰서) - 90명
	15:00	전남도청 (김대중 강당)	『기업 2000개 유치 범도민 다짐대회』 (전라남도 : 투자통상과) - 700명
	15:30	회의실 (4층)	제 40대 이점관 목포시 부시장 이임식 (자치행정과) - 300명
	16:30	회의실 (4층)	제 41대 박내영 목포시 부시장 취임식 (자치행정과) - 300명
7. 30 (금)	14:20	목포역 (KTX플랫폼)	2010 목포해양문화축제 주한 외교사절단 환영행사 (관광기획과) - 45명
	17:00	전남도청 (왕인실)	2010 전라남도 정무부지사 이·취임식 (전라남도 : 자치행정과) - 300명
	20:45~ 20:55	평화바다 (해상 주무대)	2010 목포해양문화축제 개막식 (관광기획과) - 5,000명
	21:10~ 22:50	평화바다 (데크 VIP석)	개막 공연 <2010목포해상 카니발> 목포 춤추는 바다분수쇼 & 멀티미디어 불꽃쇼 관람
7. 31 (토)	20:00~ 21:00	평화바다 (데크 VIP석)	중국 사면시 2010 목포해양문화축제 예술공연단 공연 (관광기획과) - 2,000명
8. 3 (화)	22:00	평화바다 (해상 주무대)	2010 목포해양문화축제 폐막식 (관광기획과) - 5,000명
8. 4 (수)	10:00	해군제3함대 사령부	제 18·19대 해군제3함대 사령관 이·취임식 (해군제3함대사령부) - 700명
8. 6 (금)	17:00	문화예술회관 (제 3전시실)	『무림 박진설』전시회 개전식 (문화예술과) - 50명
8. 7 (토)	15:00	영해복집 사거리 (동양상회 앞 무대)	해산물거리『GO! 살맛나는 시장』 (중소기업청 시장경영진흥원 : 원도심사업과) - 100명
8. 11 (수)	15:00	국립해양 문화재연구소 (사회교육관 1층)	김대중 리더십배우기 강좌【박지원 민주당 원내대표 강의】 (목포대학교 : 교육지원과) - 170명
	19:00	시민문화체육센터 (대공연장)	『고 김대중 전』 대통령 서거 1주기』추모 음악회 (문화예술과) - 1,000명

월·일 (요일)	시간	장 소	주 요 내 용
8. 12 (목)	10:00 (09:30)	남악신도시 내 (김대중광장)	고 김대중 전) 대통령 동상 제막식 (전남개발공사) - 700명
8. 14 (토)	20:00	노적봉예술공원 (야외무대)	시립국악원 제 11회 한 여름밤의 국악 대향연 (문화예술과) - 500명
8. 15 (일)	08:00	시민종각 (유달산)	제 65주년 광복절 경축 시민의 종 타종식 (자치행정과) - 200명
	09:30	부흥산 (현충탑)	제 65주년 광복절 현충탑 참배 (자치행정과) - 100명
	10:00	시민문화 체육센터 (소공연장)	제 65주년 광복절 경축식 (전라남도 : 자치행정과) - 400명
8. 16 (월)	06:00	시청현관 앞	2010 을지연습 직원 비상소집 (자치행정과) - 전 직원
8. 17 (화)	11:00	종합예술갤러리 (여객선터미널 4층)	주한미국대사관 주재 사진전시회 개전식 (주한미국대사관 : 투자통상과) - 10명
8. 18 (수)	09:40	롯데마트	2010 을지연습 실제훈련 (재난관리과) - 120명
	15:00	국제축구센터 (하프돔구장)	제 12회 보건복지부장관배 꿈나무 축구대회 개회식 (한국아동복지협회 : 가정복지과) - 700명
8. 19 (목)	16:00	시민문화체육센터 (대공연장)	2011학년도 대학입시설명회 (교육지원과) - 1,500명
8. 20 (금)	15:00	국립해양 문화재연구소 (사회교육관 1층)	김대중 리더십배우기 강좌【박준영 전라남도지사 강의】 (목포대학교 : 교육지원과) - 170명
	18:00 (18:30)	문화예술회관 (로비)	제 4회 코리아 목포 아트페어(KOMAS) 개막식 (목포투데이신문 : 문화예술과) - 100명
8. 26 (목)	11:00	광양시청 (시장실)	미래 한국 해양·수산 선진화 포럼 간담회 (미래 한국 해양·수산 선진화 포럼 : 해양수산과) - 7명
8. 27 (금)	18:20 (19:00)	국제축구센터 (천연A구장)	목포시청 축구단 2010 내셔널 후기리그 개막전(vs 강릉시청) (스포츠산업과) - 1,000명
8. 28 (토)	11:00	전남제일 고등학교	고 김대중 전 대통령 동상 제막식 (전남제일고등학교) - 150명

월·일 (요일)	시간	장 소	주 요 내 용
8. 31 (화)	11:00	해양대학교 (기관공학과 1층 강당)	신성장을 위한 녹색해양기자재 사업단 개소식 (해양대학교 산학협력단 : 투자통상과) - 200명
	14:00	KT목포지사 (동목포사옥 3층)	『KT - 목포시 지역아동센터 연합회』결연식 (가정복지과) - 20명
	19:30	문화예술회관 (공연장)	한국전력과 함께하는 희망·사랑 나눔 콘서트 (사)서울팝스오케스트라) - 500명
9. 1 (수)	11:00	본회의장	제 288회 목포시의회 제 1차 정례회 개회식 및 제 1차 본회의 (시의회) - 100명
9. 3 (금)	11:00	신안비치호텔 (연회장 2층)	2010년 전라남도 민간보육시설 원장 연찬회 (전남 민간보육시설 연합회 : 가정복지과) - 400명
	13:30	국립해양 문화재연구소 (사회교육관 1층)	2010 바다 살리기 전남 서부권 강연회 (전남일보 : 전라남도 : 해양수산과) - 22명
	16:00	국립해양 문화재연구소 (사회교육관 1층)	김대중 리더십배우기 강좌【시장님 강의】 (목포대학교 : 교육지원과) - 170명
	16:00	종합예술갤러리 (연인여객터미널 4층)	『목포 원로·중진 작가』기획전 개전식 (목포예총 : 문예시설관리과) - 150명
	18:30	문화예술회관 (제 2전시실)	『이수회전』 (이수회) - 120명
	19:00	국제축구센터 (대강당)	제 1회 전라남도지사배 국민생활체육 전국여성축구대회 개회식 (전라남도축구연합회 : 스포츠산업과) - 820명
	09:00	부주산 파크골프장	제 3회 목포YMCA이사장기 파크골프대회 개회식 (목포YMCA : 스포츠산업과) - 200명
9. 4 (토)	14:00	F1경주장 (영암군)	F1경주장 개장기념 『서킷 런 2010 행사』 (F1대회조직위원회) - 3,000명
	19:00	로데오광장 (목포극장옆)	『Show! 살맛나는 시장』빛의 거리 상점가 이벤트 개막식 (중소기업청 시장경영진흥원) - 100명
	19:30	산정농공단지 (녹지공원 야외무대)	제 17회 연산푸른음악회 (연산푸른음악회 추진위원회) - 500명
9. 5 (일)	19:00	문화예술회관 (공연장)	기획공연『늙은 부부이야기』 (문화예술과) - 500명

월·일 (요일)	시간	장 소	주 요 내 용
9. 9 (목)	10:30	영상회의실	제 11차 경제대책추진협의회 시, 군 부시장·부군수 영상회의 (전라남도 : 투자통상과) - 7명
	19:00	신안비치호텔 (연회장 1층)	제 38회 아시아학생축구(U18) 선수권대회 환영식 (아시아학생축구연맹 : 스포츠산업과) - 100명
	20:30 (19:00)	문화예술회관 (야외공연장)	제 20회 목포가요제 (KBS목포방송국 : 문화예술과) - 2,000명
9. 10 (금)	11:00	공생원외	2010 추석절 사회복지시설 위문 (목포복지재단 : 주민생활지원과) - 5명
	14:00	자연사박물관 (영상실)	호남권 국립생물자원관 유치를 위한 심포지엄 (전라남도 : 자연사박물관) - 150명
	15:00	국제축구센터 (천연A구장)	제 38회 아시아학생축구(U18) 선수권대회 개회식 (아시아학생축구연맹 : 스포츠산업과) - 3,000명
	17:00	소회의실	고하도 관광개발사업 투자협약 체결식 (관광기획과) - 10명
9. 11 (토)	13:00 (09:00)	유달초등학교 (실내체육관)	국민생활체육 2010 목포시전통무용연합회장배 대회 개회식 (목포시전통무용연합회 : 스포츠산업과) - 200명
	14:00 (10:00)	산정농공단지 (녹지공원 야외무대)	제 2회 자원 순환의 날 2010『자원사랑 나눔장터』개장식 (환경과) - 1,000명
	19:00 (13:00)	평화광장 (주무대)	제 8회 서남권 청소년축제 개막식 (가정복지과) - 5,000명
	20:00	시민문화체육센터 (대공연장)	로즈장 뮤지컬·팝 오페라 콘서트 공연 (문화예술과) - 1,000명
9. 13 (월)	11:30	태화모자원 (유달경기장 근처)	태화 모자원 증·개축 공사 준공식 (가정복지과) - 100명
	17:00	전남도청 (정약용실 9층)	노벨평화상 기념관 건립 추진상황 보고회 (관광기획과) - 6명
9. 14 (화)	10:00	본회의장	제 288회 목포시의회 2010년 제 1차 정례회 및 제 2차 본회의 【시정질문 : 백동규, 최 일, 강정자, 조요한 의원】 (시의회) - 100명
	14:00	영상회의실	9월중 도·시군 부단체장 영상회의 (행정안전부 : 전라남도 : 자치행정과)
9. 15 (수)	10:00	본회의장	제 288회 목포시의회 2010년 제 1차 정례회 및 제 3차 본회의 【시정질문 : 이구인, 서미화, 여인두, 김영수 의원】 (시의회) - 100명

월·일 (요일)	시간	장 소	주 요 내 용
9. 16 (목)	11:00	본회의장	제 288회 목포시의회 2010년 제 1차 정례회 제 4차 본회의 및 폐회 (시의회) - 100명
	13:30	유달경기장	2010 추석맞이 환경미화원 위문품 전달 (환경과) - 169명
	13:30	공생원	2010 추석맞이 사회복지시설 위문 (사회복지과) - 75명
	17:00	국제축구센터 (천연A구장)	제 38회 아시아학생축구(U18)선수권대회 폐회식 및 시상식 (아시아학생축구연맹 : 스포츠산업과) - 2,000명
	19:30	시민문화체육센터 (대공연장)	시립교향악단 제 90회 정기 연주회 (문화예술과) - 1,000명
9. 17 (금)	14:00	공생원	2010년 추석맞이 사회복지시설 위문 (사회복지과) - 75명
9. 18 (토)	11:20	성모노인복지원 경애원	2010 추석맞이 사회복지시설 위문 (사회복지과) - 120명
	15:30	동부시장 자유시장	2010 추석맞이 재래시장 방문 (농상과)
9. 19 (일)	14:00	공생재활원	2010 추석맞이 사회복지시설 위문 (사회복지과)
	16:30	청호시장 중앙식료시장	2010 추석맞이 재래시장 방문 (농상과)
9. 20 (월)	14:31	목포역 (플랫폼)	2010 추석절 귀성객맞이 환영행사 (공보과) - 50명
	이후	목포역 광장	2010 추석절 귀성객맞이 민속놀이 (극단갯돌 : 문화예술과) - 100명
	14:53	목포역 (플랫폼)	2010 추석절 귀성객맞이 환영행사 (공보과) - 50명
9. 21 (화)	08:30~ 11:30	농산물 도매시장외	2010 추석맞이 재래시장 방문 (농산물도매시장→하당원예농협→종합수산물시장→항동시장)
	14:00~ 16:30	해양경찰서외	2010 추석맞이 재래시장 방문 및 상황실 근무자 격려 (해양경찰서→경찰서→한일시장→소방서)
9. 24 (금)	18:30	문화예술회관 (제 2전시실)	『PAR』전 개전식 (문화예술과) - 30명
9. 27 (월)	15:00	회의실	2010년 하반기 공직자 청렴 특별 정신교육 (감사실) - 200명

월·일 (요일)	시간	장 소	주 요 내 용
9. 28 (화)	11:00	나주시청 (이화실)	영산강유역권 행정협의회 정기회의 (자치행정과) - 54명
9. 29 (수)	13:30	소회의실	목포시 아동여성보호 지역연대 보고회 (가정복지과) - 20명
	16:00	소회의실	목포시 인구증가 대책추진협의회 (자치행정과) - 15명
9. 30 (목)	11:00	상황실	목포시 어린이복지재단 업무협약 체결식 (주민생활지원과) - 15명
	14:00	회의실	F1대비 운수종사자 친절실천 결의대회 (교통행정과) - 200명
10. 1 (금)	09:00	유달산 시민의종각	제 48회 목포 시민의 날 시민의 종 타종식 (자치행정과) - 150명
	10:00	시민문화체육센터 (대공연장)	제 48회 목포 시민의 날 기념식 (자치행정과) - 1,200명
	17:00	목포체육관	제 48회 목포 시민의 날 기념 동 대항 배드민턴 대회 (목포시 생활체육배드민턴연합회) - 300명
	18:00	문화예술회관 (로비)	제 67회 회원전 (한국미술협회 목포지부 : 문화예술과) - 200명
10. 2 (토)	14:00	문화예술회관 (5,6,7전시실)	제 59회 한국사진작가협회 목포지부 회원전 및 제 1회 목포 - 청주 사진교류전, 제 10회 목포 - 마산 사진교류전 (한국사진작가협회 목포지부 : 문화예술과) - 200명
	17:00	평화광장 일원	- N세대와 함께하는 F1 성공기원 - 평화와 화합의 한마당『공 존』개회식 (한국자유총연맹 전라남도지부) - 2,000명
10. 4 (월)	15:00	상황실	2011년 주요업무계획 보고회【교육문화체육사업단】 (기획예산과) - 35명
10. 5 (화)	09:00	목포체육관	제 14회 노인의 날 기념식 및 제 3회 노인건강축제 (대한노인회 목포시지회 : 목포노인건강축제추진위원회) - 5,000명
	10:30	중흥골드스파	(대연회장 1층)지역발전 정책설명회 (지역발전위원회 : 기획예산과) - 338명
	11:00	상황실	목포 국제스포츠츄클라이밍센터 건립 기본 및 실시설계 용역 보고회 (스포츠산업과) - 16명
	14:30	상황실	2011년 주요업무계획 보고회【도시건설국】 (기획예산과) - 35명
	18:00	문화예술회관 (공연장)	제 50회 목포예술제 기념식 및 목포예술문화상 시상식 (목포예총 : 문화예술과) - 200명

월·일 (요일)	시간	장 소	주 요 내 용
10. 6 (수)	14:30	상그리아 비치호텔	목포 신항 선·화주 초청 설명회 (투자통상과) - 100명
	15:30	상황실	2011년 주요업무계획 보고회【보건소, 감사실】 (기획예산과) - 35명
10. 7 (목)	15:00	중앙여자중학교 (강당)	내고장 학교보내기 학부모 연찬회 (교육지원과 : 목포교육지원청) - 300명
	15:30	상황실	2011년 주요업무계획 보고회【주민복지국】 (기획예산과) - 35명
10. 8 (금)	11:00	종합사회 복지관	제 58주년 재향군인의 날 기념식 및 목포사랑시민운동 실천 결의대회 (목포시 재향군인회 : 자치행정과) - 250명
	17:30	문화예술회관	김대중 전 대통령 추모 어록전 개막식 (자치행정과) - 30명
10. 9 (토)	09:30	자연사박물관 (분수대 공터)	제 12회 컵스카우트 한마당축제 개최식 (한국스카우트전남연맹 목포지구연합회 : 가정복지과) - 1,500명
	10:40	고용센터 (5층)	목포시 노사민정 상생협력 선언대회 및 캠페인 (목포시 노사민정협의회 : 한국노총목포지부) - 200명
	11:00	롯데마트 (입구)	알뜰 도서교환시장 개장식 (새마을금고 목포시지부 : 자치행정과) - 50명
	11:40 (10:00)	종합사회 복지관	목포시 종합사회복지관 제 1회 함누리 지역축제 (목포시 종합사회복지관 : 사회복지과) - 300명
	13:00	부주산 (파크골프장)	2010 제 7회 목포시장배 전국파크골프대회 개최식 (스포츠산업과) - 230명
	14:00	문화예술회관 (공연장)	제 22회 목포 전국국악경연대회 개최식 (한국국악협회 목포지부 : 문화예술과) - 100명
	15:00	평화광장	서남권 여성단체협의회 우수 농수산물 직거래 장터 순회 (목포시 여성단체협의회 : 가정복지과) - 200명
	19:00	평화광장 (주무대)	제 8회 목포바다 은빛갈치축제 개막식(10. 9 ~ 10.10) (호남방송 : 관광기획과) - 10,000명
10. 10 (일)	17:00	문화예술회관 (공연장)	제 22회 목포 전국국악경연대회 시상식 (한국국악협회 목포지부 : 문화예술과) - 100명
10. 11 (월)	11:00	전남도청 (서재필실 9층)	F1대회 조직위원·유관기관 연석회의 (F1대회조직위원회 : 자치행정과) - 33명
	18:00	종합예술갤러리	지역작가 교류전 '항구3색' (목포예총 : 문화예술과) - 100명

월·일 (요일)	시간	장 소	주 요 내 용
10. 12 (화)	11:00 (10:00)	목포체육관	전남 여성 취·창업 박람회 개막식 (목포여성인력개발센터 : 가정복지과) - 3,000명
	11:00	해양대학교 (운동장)	2010년도 2학기 실습선 국제항해 출항식 (해양대학교 : 교육지원과) - 300명
	17:00	시장실	2011년 주요업무계획 보고회【감사실】 (기획예산과) - 10명
10. 13 (수)	14:00	상황실	2011년 주요업무계획 보고회【기획관리국】 (기획예산과) - 35명
10. 14 (목)	15:00	문화예술회관 (공연장)	제 5회 대한민국 남농미술대전 시상식 (남농미술관 : 문화예술과) - 70명
	16:00	상황실	10월중 주민과의 대화 (자치행정과) - 20명
	19:00	문화예술회관 (광 장)	2010 난영가요제 (목포문화방송 : 문화예술과) - 5,000명
10. 15 (금)	14:00	삼학도 파크골프장	제 4회 목포평생학습축제 개막식 (평생학습축제추진위원회 : 교육지원과) - 1,000명
	17:00	삼학도 특설무대	2010 목포 ! 문학축전 개막식 (문예시설관리과) - 500명
10. 16 (토)	10:00	평화광장	제 2회 안전한 먹을거리 지킴이 한마당 (전남영양교사협의회 : 교육지원과) - 1,300명
	11:00	국제축구센터	2010 목포시축구협회·연합회장기 축구대회 개회식 (목포시축구협회·연합회 : 스포츠산업과) - 2,500명
	13:30	목포문학관	제 4회 소영 박화성 문학페스티벌 (박화성연구회 : 문예시설관리과) - 150명
	18:00	삼학도 특설무대	2010 문화의 날 기념식 (문화체육관광부 : 문화예술과) - 5,000명
10. 17 (일)	14:30	오거리 문화센터	학술 심포지엄『항구문화의 회복과 재창조』 (문화예술과) - 100명
	18:30	삼학도 특설무대	문화의 달 배움마당 '강릉가는 배' (문화체육관광부 : 문화예술과) - 5,000명
10. 18 (월)	15:00	상황실	제 8차 목포시 경제대책 추진협의회 회의 (투자통상과) - 70명

월·일 (요일)	시간	장 소	주 요 내 용
10. 19 (화)	11:00	유달경기장	헌 옷 모으기 경진대회 (목포시 새마을회 : 자치행정과) - 50명
	18:30	산정농공단지 (야외무대)	제 17회 연산 푸른음악회 (연산푸른음악회 추진위원회) - 500명
	19:30	문화예술회관 (공연장)	목포 필하모닉오케스트라 제 5회 정기공연 (문화예술과) - 700명
10. 20 (수)	15:00	상황실	노벨평화상 기념관 건립 기본 및 실시설계용역 중간보고회 (관광기획과) - 20명
	16:30	전남도청 ~평화광장	F1대회 문화행사 카퍼레이드 (F1조직위원회 : 자치행정과) - 1,000명
	20:00	민방위교육장 (통합방위종합상황실)	2010 총무/화랑훈련 일일상황보고회 (통합방위지원본부 : 자치행정과) - 60명
10. 21 (목)	08:20	민방위교육장 (통합방위종합상황실)	2010 총무/화랑훈련 일일상황보고회 (통합방위지원본부 : 자치행정과) - 60명
	19:00	평화광장 (주무대)	F1대회 문화행사 개막식 (F1조직위원회 : 자치행정과) - 3,000명
10. 22 (금)	11:00	달맞이공원 (하당)	2010 서남권공동체를 위한 한마음평화전진대회 (5.18구속부상자회 목포·신안·무안지회 : 자치행정과) - 160명
	14:00	상황실	2010 하반기 목포시 지방재정 투·융자 심사위원회 회의 (기획예산과) - 20명
	16:00	서남권청정에너지 기술연구원 (소회의실 2층)	(재)서남권청정에너지 기술연구원 제 3차 이사회 (재)서남권청정에너지 기술연구원 : 농상과) - 15명
	17:00	요트마리나 (삼학도)	2010 전남 ~ 제주간 국제요트레이스대회 개막식 및 환영식 (전라남도 : 제주특별자치도 : 스포츠산업과) - 250명
10. 23 (토)	09:20	국제축구센터 (인조잔디구장)	제 16회 목포YMCA 이사장기 축구대회 개최식 (목포YMCA 사회체육위원회 : 스포츠산업과) - 350명
	10:00	영산강 (카누경기장)	2010 영산강 전국어울림카누대회 개최식(10.23 ~ 10.24) (전라남도 : 스포츠산업과) - 1,600명
	14:00	F1경기장 (패독클럽)	2010 F1 코리아 그랑프리대회 예선전 (F1조직위원회 : 자치행정과) - 200,000명
	16:00	신안비치호텔 (컨벤션센터)	국제와이즈맨 한국남부지구 제 44차 서해중지방대회 개최식 (국제와이즈맨 한국남부지구 서해중지방 : 가정복지과) - 300명
	18:00	현대호텔 (연회장)	Welcome Party (F1조직위원회 : 자치행정과) - 200명

월·일 (요일)	시간	장 소	주 요 내 용
10. 24 (일)	14:00	F1경기장 (패독클럽)	2010 F1 코리아 그랑프리대회 결승전 (F1조직위원회 : 자치행정과) - 200,000명
10. 25 (월)	13:10	유달게이트볼 경기장	제 14회 전라남도민의 날 및 제 22회 도민생활체육대회 선수단 결단식 (스포츠산업과) - 120명
10. 26 (화)	20:20 (19:30)	문화예술회관 (공연장)	시립교향악단 명 연주자 초청 연주회 (문화예술과) - 500명
10. 27 (수)	09:30	목포체육관	2010 목포 장애인한마당 큰잔치 축제 (목포시 장애인종합복지관 : 사회복지과) - 1,000명
	15:00	회의실	위기가구 발굴·보호를 위한 『민간인 모니터링단』간담회 (주민생활지원과) - 242명
10. 28 (목)	11:00	무주리조트 (전북 무주군)	전국 시장·군수·구청장 협의회 총회 <10. 28 ~ 10. 29 2일간> (전국 시장·군수·구청장 협의회 : 자치행정과) - 232명
	14:00	상황실	2010 하반기 목포시 용역과제 사전 심의위원회 회의 (기획예산과) - 20명
10. 29 (금)	09:30	국제축구센터	제 6회 목포시장기 교육장배 초·중등부 축구대회 개최식 (목포시축구협회 : 목포교육지원청 : 스포츠산업과) - 1,000명
	14:00	현대호텔 (컨벤션홀 1층)	전국 여성경제인 전국 경영연수회 (한국여성경제인협회 광주전남지회 : 투자통상과) - 400명
	15:00	가톨릭대학교 (강당)	2010학년도 가톨릭대학교 간호학과 나이팅게일 선서식 (가톨릭대학교 : 보건사업과) - 103명
	16:30	목포문학관	제 2회 목포문학상 시상식 (문예시설관리과) - 100명
	18:10 (18:30)	문화예술회관 (전시실)	사) 환경미술협회『자연과 사람』개전식 (사)환경미술협회 목포지부 : 문화예술과) - 100명
10. 30 (토)	09:00	유달경기장	2010 목포시 공무원가족 한마음대회 개최식 (한마음대회추진위원회) - 전 직원
	16:00	신안비치호텔 (비발디홀 2층)	제 11회 영·호남지역발전을 위한 학술 심포지엄 (사)목포백년회 : 자치행정과) - 80명
10. 31 (일)	11:00	목포체육관	제 7회 자율방법연합대 방법가족 한마음전진대회 개최식 (목포경찰서 자율방법연합대 : 자치행정과) - 1,000명
	12:00~ 17:00	인천국제공항 (목포→인천)	미국 국무성 초청 연수 <10.31 ~ 11. 7 8일간>
	19:00	시민문화체육센터 (소공연장)	“2010 목포시 다문화가족과 함께하는 음악회” (목포시 새마을지회 : 자치행정과) - 400명

월·일 (요일)	시간	장 소	주 요 내 용
11. 2 (화)	11:00	성옥기념관	고 성옥 이훈동 명예회장 영결식 참석 (자치행정과) - 80명
11. 3 (수)	11:00	과학대학 (목련관)	목포과학대학 나이팅게일 선서식 (과학대학 : 교육지원과) - 200명
	17:00	상황실	2010 하반기 『도 인재육성 장학생』장학증서 수여식 (교육지원과) - 50명
11. 4 (목)	11:00 (10:00)	목포체육관	2010 전라남도 일자리 취업·창업 박람회 개최식 (전라남도 : 사회복지과) - 3,500명
11. 5 (금)	09:00	영상회의실	부시장·부군수 영상회의 (전라남도 : 자치행정과) - 22명
	13:30	목포문학관	제 3회 김우진 문학제 개막식 (김우진연구회 : 문예시설관리과) - 300명
11. 6 (토)	15:00	해양대학교 (체육관)	제 12회 목포시장기 태권도대회 개최식 (목포시태권도협회 : 스포츠산업과) - 3,000명
11. 10 (수)	10:30 (11:00)	신안비치호텔 (비발디홀 2층)	2010 범죄예방과 우리아이 지키기 한마음대회 (범죄예방목포지역협의회 : 자치행정과) - 200명
	11:00	목포소방서 (대회의실)	제 48주년 소방의 날 기념식 (목포소방서 : 재난관리과) - 300명
	17:00 (10:00)	중흥골드스파 (나주시)	『민선 5기 시정철학 운영을 위한』직원교육【시장님 특강】 (자치행정과) - 130명
11. 11 (목)	10:50 (11:00)	목포농협 (석현동)	2010 목포농협 새 농민대회 개최식 (목포농협 : 농상과) - 400명
	11:30	해군제3함대 사령부제 (복지관 강당)	65주년 해군창설 기념식 (해군제3함대사령부) - 620명
	14:00	대불대학교 평생교육원 (하당신관)	2010 중국문화축제 개막식 (대불대학교 평생교육원 공자아카데미 : 교육지원과) - 100명
	15:30	전남도청 (서재필실 9층)	서남권 신발전지역 종합발전계획 변경 및 발전/투자촉진 지구 개발계획 수립용역 최종보고회 (전라남도 : 투자통상과) - 14명
	19:30	시민문화체육센터 (소공연장)	시립무용단 제 28회 정기공연 (문화예술과) - 400명

월·일 (요일)	시간	장 소	주 요 내 용
11. 12 (금)	09:30	유달게이트볼 경기장	제 15회 목포시연합회장기 게이트볼대회 개최식 (목포시게이트볼연합회 : 스포츠산업과) - 181명
	15:00	신안비치호텔 (비발디홀 2층)	『여성의 사회참여확대와 능력개발 향상』포럼 (목포시 새세대여성단체연합회 : 가정복지과) - 350명
	17:00	문화예술회관 (공연장)	여성장애인 문화 발표회 (전남여성장애인연대 부설어울림센터 : 가정복지과) - 300명
11. 13 (토)	10:30	용호초등학교 (체육관)	제 3회 다문화가족과 함께하는『어울림 한마당』개회식 (사)세계평화여성연합 목포지부 : 가정복지과) - 300명
	13:30 (13:00)	목포역 광장	차 없는 날 기념 『2010 목포시민 자전거축제』선포식 (목포그린스타트네트워크 : 자전거시민연대 : 환경과) - 1,000명
	14:30	시립정구장	제 21회 목포시장배 동호인 정구대회 개최식 (목포시정구협회 : 스포츠산업과) - 80명
11. 15 (월)	17:00	중흥골드스파 (나주시)	『민선 5기 시정철학 운영을 위한』직원교육【시장님 특강】 (자치행정과) - 130명
11. 16 (화)	09:30	영상회의실	도로명주소 예비안내 관련 부서장·부군수 영상회의 (민원봉사실) - 22명
	10:10 (10:00)	유달동 율도분교	율도주민과 함께하는『2010 이동시청』개청식 (자치행정과) - 250명
11. 17 (수)	13:30 (13:00)	현대호텔 (컨벤션홀 1층)	서남권 발전을 위한 『지역발전정책 토론회』개회식 (전라남도 : 지역발전위원회 : 기획예산과) - 200명
	14:00	상황실	『2010 ~ 2014년도 중기지방재정계획 수립』에 따른 목포시 지방재정계획·공시 심의위원회 회의 (기획예산과) - 20명
	18:30	서울팔레스호텔 (중식당 12층 서궁)	『지역발전위원회 최상철 위원장 초청』역대 목포시장 간담회 (대통령직속 지역발전위원회 : 자치행정과) - 12명
	19:30 (18:00)	시민문화체육센터 (소공연장)	목포시 건강가정의 날 기념식 (목포시 건강가정지원센터 : 가정복지과) - 400명
11. 18 (목)	11:00	분회의장	제 289회 목포시의회 2010년도 제 2차 정례회 개최식 및 제 1차 본회의 (시의회) - 100명
	14:00	부산해운대 그랜드호텔 (스카이홀 22층)	『미래한국 해양수산 선진화 포럼』워크숍 (포럼추진위원회 : 해양수산과) - 100명
	19:30	문화예술회관 (공연장)	시립국악원 제 17회 정기공연 (문화예술과) - 400명

월·일 (요일)	시간	장 소	주 요 내 용
11. 19 (금)	15:00	전라남도신재생 에너지홍보관 (남악신도시)	전라남도 신 재생 에너지 홍보전시관 개관식 (전라남도 : 농상과) - 200명
	18:00	문화예술회관 (제1전시실)	『박정자 개인전』개전식 (문예시설관리과) - 150명
	18:30	문화예술회관 (특별실)	벽산전통 서각협회전 개전식 (사)벽산전통서각협회 : 문예시설관리과) - 150명
	19:00	신안비치호텔 (비발디홀 2층)	범죄피해자 및 가족, 소년소녀가장, 조손가정, 외국인근로자 등 거주자 특별초청 사랑의 음악회 (범죄피해자지원센터 : 자치행정과) - 500명
11. 20 (토)	09:00	국제축구센터 (천연B구장)	목포시 유관기관 친선 축구대회 개회식 (목포시 직장축구연합회 : 축구동호회) - 120명
	15:40	문화예술회관 (공연장)	사)환경보호국민운동본부 목포시지부 창립 발대식 (사)환경보호국민운동본부 목포시지부 : 환경과) - 200명
	17:00	전남도청 (김대중강당)	『전남청소년 교향악단』제 10회 정기연주회 (사)전남청소년교향악단 : 문화예술과) - 700명
	18:00 (17:00)	문화예술회관 (제2전시실)	윤현식 개인전 (문예시설관리과) - 100명
11. 21 (일)	12:00	노적봉예술공원 (야외공연장)	제 12회 전남연맹회장기 등산 및 영호남 친선 등반대회 개회식 (사)대한산악연맹 전남연맹 : 스포츠산업과) - 600명
11. 22 (월)	15:00	국립해양 문화재연구소	태안마도 수중문화재『800년전의 타임캡슐 전시회』개전식 (문화재청 : 국립해양문화재연구소) - 200명
	16:00	전남도청 (정약용실)	도서, 해양, 수산 콘텐츠 진흥을 위한 다자간 MOU 체결식 (공보과 : 해양수산과) - 40명
11. 23 (화)	11:00	신안비치호텔 (10층)	민선 5기 전남 시장·군수 협의회 제 4차 회의 (전남시장·군수협의회 : 자치행정과) - 14명
	15:00	상황실	삼진항 지방어항지정 타당성 조사용역 중간보고회 (해양수산과) - 10명
11. 24 (수)	11:00	본회의장	제 289회 목포시의회 2010년 제 2차 정례회 및 2차 본회의 (시의회) - 100명
	18:00	신안비치호텔 (바하홀 1층)	2011년 목포청년회의소 전역식 및 회장단 이·취임식 (목포청년회의소 : 자치행정과) - 200명
11. 25 (목)	19:30	시민문화체육센터 (대공연장)	시립교향악단 제 91회 정기연주회 (문화예술과) - 800명

월·일 (요일)	시간	장 소	주 요 내 용
11. 26 (금)	10:00	상그리아 비치호텔 (연회장 8층)	2010 자원봉사자 워크숍 (주민생활지원과) - 200명
	16:00	상황실	『2010 지역사회복지 대표 협의체』회의 (주민생활지원과) - 36명
	17:00	사랑의광장 (하당)	『음란성 명함형 광고전단지』정비 결의대회 및 캠페인 (건설과) - 300명
11. 27 (토)	12:00	종합사회복지관 (대강당)	2010 독거노인 의료봉사 및 경로위안잔치 (새마을지도자목포시협의회 : 자치행정과) - 200명
	14:00 (13:00)	산정농공단지	2010 자원사랑 나눔장터 개장식 (환경과) - 300명
11. 30 (화)	10:30	제 8332부대 1대대 (지휘통제실)	북 도발 관련 현 안보상황 설명회 및 간담회 (제8332부대 1대대 : 자치행정과) - 15명
	16:00	초롱초롱 작은도서관 (죽교동)	『초롱초롱 작은도서관』개관식 (문화예술과) - 50명
12. 2 (목)	15:00	자연사박물관 (영상실)	한국 고생물학회 추계 학술세미나 개최식 (자연사박물관) - 80명
12. 4 (토)	10:00	하나로클럽 (주출입구)	2010『사랑의 김장김치 나누기』 (농협목포유통센터 : 농상과) - 150명
12. 6 (월)	17:00	신안비치호텔 (바하홀 1층)	동목포청년회의소 창립30주년 기념 및 2011년 회장단 이·취임식 (동목포청년회의소 : 자치행정과) - 200명
12. 7 (화)	11:00	본회의장	제 289회 목포시의회 제 2차 정례회 3차 본회의 (시의회) - 100명
	14:30	황포돛배 계류장	영산강『황포돛배 목포호』취항식 (관광기획과) - 300명
	19:00	시민문화체육센터 (대공연장)	기획공연 “시민과 함께하는 열린음악회” (문예시설관리과) - 1,000명
12. 8 (수)	10:00	해군제3함대 사령부	해군제3함대 참수리 295호 순직장병 영결식 (해군제3함대사령부 : 자치행정과)
	11:30	시청현관	(사)한국중소기업 이업종목포교류회 사랑의 쌀 전달식 (사)한국중소기업 이업종목포교류회 : 주민생활지원과) - 8명

월·일 (요일)	시간	장 소	주 요 내 용
12. 9 (목)	18:00	문화예술회관 (다목적실)	『폴리처상 사진전』개전식 (목포문화방송 : 중앙일보 : 문예시설관리과) - 80명
	18:30	신안비치호텔 (비발디홀 2층)	2010 사랑나눔 “후원자 감사의 밤” (목포복지재단 : 주민생활지원과) - 150명
12. 10 (금)	13:00 (11:30)	노인복지회관 (구 성신간호대학)	『여성단체와 다문화가족 어울림한마당』 (여성단체협의회 : 다문화가족지원센터 : 가정복지과) - 200명
	15:00	상황실	대 중국 정기컨테이너 항로개설 협약 체결식 (투자통상과) - 21명
	18:00	한울웨딩문화원 (사파이어홀 2층)	제 24회 한국미술협회 목포지부 미술인의 밤 (사)한국미술협회 목포지부 : 문화예술과) - 100명
12. 11 (토)	10:00	가톨릭대학교 (강당)	목포시 보육시설종사자 연찬회 (민간보육시설연합회 : 가정복지과) - 800명
	16:30	국제축구센터 (대강당 2층)	2010 목포시 축구인의 밤 (목포시 축구협회 · 연합회 : 스포츠산업과) - 100명
12. 14 (화)	17:40 (18:00)	알리앙스 웨딩문화원	2010 스카우트 지도자의 밤 (한국스카우트 전남연맹목포지구회 : 가정복지과) - 350명
12. 15 (수)	10:00	본회의장	제 289회 목포시의회 제 2차 정례회 4차 본회의 【시정질문 : 전경선, 성혜리, 강찬배 의원】(시의회) - 100명
	14:00~ 14:15	민방위교육장 (지하2층)	제 382차 민방공 특별대피훈련 (재난관리과) - 전 시민
12. 16 (목)	10:00	본회의장	제 289회 목포시의회 제 2차 정례회 5차 본회의 【시정질문 : 조성오, 최 일 의원】(시의회) - 100명
	18:10	신안비치호텔	목포교류회 · 경남연합중우회 교류협약식 (목포 · 함평천지 이업종교류회 : 투자통상과) - 75명
	21:00 (19:00)	KBS목포 방송국	KBS 목포 송년음악회 (KBS목포방송국) - 300명
12. 17 (금)	10:00	본회의장	제 289회 목포시의회 제 2차 정례회 6차 본회의 【시정질문 : 백동규, 이구인, 이방수 의원】(시의회) - 100명
	11:00	남농기념관 (건너편)	목포 시민의 상 기념비 제막식 (자치행정과) - 80명
	14:00	세라믹산업 종합지원센터 (2층)	2010 전남 세라믹협의회 정기총회 (투자통상과) - 70명

월·일 (요일)	시간	장 소	주 요 내 용
12. 17 (금)	18:00	문화예술회관 (제 2전시실)	『목포·청주 구상미술 흐름전』개전식 (삼목회 : 문화예술과) - 100명
	18:30	노블레스 웨딩홀 (4층)	2010 목포시 장애인연대 후원의 밤 (목포시장장애인연대 : 사회복지과) - 450명
	18:30	애중복지재단 (무안군)	애중복지재단 후원의 밤 (애중복지재단) - 300명
	19:00	국제축구센터 (대강당 2층)	2010 목포시 야구동호인의 밤 (야구협회·야구연합회 : 스포츠산업과) - 200명
	19:20 (18:30)	종합사회복지관 (연산동)	새터민과 함께하는 송년 위안의 밤 (종합사회복지관 : 자치행정과) - 100명
12. 18 (토)	11:00	해양항만청 (대회의실 2층)	2010 새마을 평가대회 (사)목포시새마을회 : 자치행정과) - 200명
	14:00	국립해양 문화재연구소	목포대학교 평생교육원 2010학년도 수료식 및 평생학습축제 (목포대학교 평생교육원 : 교육지원과) - 300명
12. 20 (월)	10:00	본회의장	제 289회 목포시의회 제 2차 정례회 7차 본회의 【시정질문 : 고경석, 여인두, 김영수 의원】 (시의회) - 100명
	11:00	이마트 (입구)	2010 사랑의 김장 나누기 (목포시새마을부녀회 : 자치행정과) - 60명
12. 21 (화)	10:30	영상회의실	제 12회 경제대책추진협의회 시, 군 부시장·부군수 영상회의 (전라남도 : 투자통상과) - 28명
	11:00	본회의장	제 289회 목포시의회 제 2차 정례회 8차 본회의 및 폐회 (시의회) - 100명
12. 22 (수)	10:00	해군제3함대 사령부	연말 해군제3함대 장병 위문 (해군제3함대사령부 : 자치행정과)
	11:00	남향 어업지도선 (전용부두)	국가어업지도선『무궁화 5호』취항식 (서해어업지도사무소) - 150명
	14:00	여성인력 개발센터 (3층)	목포시 여성취업사례보고회 (가정복지과) - 150명
	15:30	노블레스 웨딩홀	목포 여성장애인 나눔회 장학금 전달식 (사회복지과) - 200명
	18:30	신안비치호텔 (비발디홀 2층)	2010 목포시『체육인의 밤』 (스포츠산업과) - 250명

월·일 (요일)	시간	장 소	주 요 내 용
12. 23 (목)	11:00 (10:00)	장애인 종합복지관 (강당 2층)	2010『송년 어울마당』 (장애인종합복지관 : 사회복지과) - 500명
	12:00	한울웨딩문화원 (1층)	2010 환경미화원 정년 퇴임식 (환경과) - 250명
	14:00	구내식당	2010『사랑의 김장나눔』 (주민생활지원과) - 100명
	15:00	상황실	2010 학습연구동아리 경진대회 (기획예산과) - 100명
	17:00	시장실	무료법률상담관 감사패 수여식 (기획예산과) - 5명
12. 24 (금)	14:00	상황실	(재)목포문예진흥재단 장학금 전달식 (문화예술과) - 50명
	17:30	문화예술회관 (제 2전시실)	에콜드 목포 “큰 그림” 개전식 (에콜드목포회 : 문예시설관리과) - 100명
12. 25 (토)	16:30 (15:00)	구중앙시장 (남교동 111-9번지)	구중앙시장 복합건물 신축 안전지원식 및 개토식 (원도심재개발과) - 500명
12. 27 (월)	16:30	상황실	목포 국제스포츠클라이밍센터 건립 기본설계 확정(안) 보고회 (스포츠산업과) - 13명
12. 28 (화)	11:30	상황실	2010 하반기 퇴임식 및 정부포상 전수식 (자치행정과) - 80명
12. 29 (수)	11:00	회의실	2010 목포시 한글교실 통합수료식 (교육지원과) - 200명
	12:00	호산회관	목포시 북한이탈주민지원 협의회의 (자치행정과) - 12명
	14:00	상황실	『노벨평화상 기념관』자문위원회 위촉장 전달 및 자문회의 (관광기획과) - 20명
	17:00	전남도청 (서재필실 9층)	2010『도 - 시·군』정책 간담회 (전라남도 : 자치행정과) - 37명
12. 30 (목)	16:00	회의실	2010 연말 종합시상식 (자치행정과) - 200명
12. 31 (금)	15:00	전남도청 (김대중강당)	2010년 전라남도 종무식『전남 관광대상 기관표창 - 우수』 (전라남도 : 관광기획과) - 500명
	16:00	회의실	2010년 종무식 (자치행정과) - 전 직원
	23:00~	새천년 시민종각	새해맞이 시민의 종 타종식 식전행사

제3장 역대시장·부시장명단

1. 시장명단

역 대	성 명	취임년월일	이임년월일	재직기간
1	유성계	1947. 8. 20	1948. 10. 20	1년 2월
2	김영하	1949. 6. 13	1949. 8. 15	3월
3	김종술	1950. 10. 15	1950. 11. 11	2월
4	배기형	1950. 12. 25	1952. 2. 21	1년 3월
5	김정식	1952. 2. 21	1952. 3. 26	1월
6	하동현	1952. 4. 10	1952. 5. 7	1월
7	박재우	1952. 5. 7	1952. 10. 8	6월
8	하동현	1952. 10. 24	1959. 8. 7	6년 9월
9	박찬규	1959. 11. 12	1960. 5. 23	7월
10	이종수	1960. 6. 7	1960. 12. 1	6월
11	이재홍	1961. 1. 5	1961. 7. 11	4월
12	양삼석	1961. 8. 2	1961. 12. 3	4월
13	이두현	1961. 12. 3	1962. 4. 18	5월
14	송성용	1962. 5. 24	1964. 4. 13	1년 10월
15	김남권	1964. 4. 13	1966. 2. 6	1년 11월

역 대	성 명	취임년월일	이임년월일	재직기간
16	김수남	1966. 2. 7	1966. 12. 15	11월
17	송성용	1966. 12. 15	1968. 4. 30	1년 5월
18	강수성	1968. 5. 1	1969. 7. 23	1년 3월
19	김학중	1969. 7. 23	1971. 8. 10	2년
20	김동석	1971. 8. 10	1974. 8. 26	3년 1월
21	변광영	1974. 8. 26	1976. 4. 22	1년 7월
22	구용상	1976. 5. 4	1979. 7. 15	3년 2월
23	이병내	1979. 7. 16	1980. 7. 31	1년
24	범택균	1980. 8. 1	1983. 12. 26	3년 5월
25	김선규	1983. 12. 27	1984. 5. 14	5월
26	안주섭	1984. 5. 14	1987. 12. 30	3년 7월
27	송재구	1988. 1. 1	1990. 1. 19	2년 1월
28	나승포	1990. 1. 20	1991. 1. 9	11월
29	김흥래	1991. 1. 10	1992. 1. 3	1년
30	이만의	1992. 1. 4	1993. 3. 15	1년 2월
31	정영식	1993. 3. 16	1994. 12. 31	1년 9월
32	안재호	1995. 1. 1	1995. 6. 30	6월
33	권이담	1995. 7. 1	1998. 6. 30	3년
34	권이담	1998. 7. 1	2002. 6. 30	4년
35	전태홍	2002. 7. 1	2005. 1. 13	2년 6월
36	정종득	2005. 5. 1	2006. 6. 30	1년 2개월
37	정종득	2006. 7. 1	2010. 6. 30	4년
38	정종득	2010. 7. 1	현재까지	

2. 부시장 명단

역 대	성 명	취임년월일	이임년월일	재직기간
1	하동현	1950. 4. 4	1950. 12. 25	9월
2	서양봉	1950. 12. 25	1952. 12. 16	2년
3	안경호	1952. 12. 26	1954. 10. 30	1년 10월
4	이병규	1954. 11. 4	1959. 12. 24	5년 2월
5	박종국	1959. 12. 24	1960. 5. 26	5월
6	김두천	1960. 6. 28	1961. 2. 14	8월
7	장건식	1961. 2. 14	1961. 6. 25	5월
8	김세장	1965. 6. 1	1966. 7. 31	1년 2월
9	이동식	1966. 8. 1	1969. 3. 9	2년 7월
10	김호윤	1969. 3. 10	1970. 7. 1	1년 3월
11	고언주	1970. 7. 15	1971. 8. 21	1년 2월
12	신항복	1971. 8. 21	1972. 6. 6	9월
13	박일출	1972. 6. 8	1973. 7. 24	1년 1월
14	신홍식	1973. 7. 25	1974. 1. 6	5월
15	백하규	1974. 2. 5	1974. 8. 5	6월
16	신계우	1974. 8. 6	1975. 12. 30	1년 4월
17	박건홍	1975. 12. 31	1976. 8. 31	8월
18	고언주	1976. 9. 1	1978. 8. 15	1년 10월
19	조주현	1978. 8. 16	1980. 3. 31	1년 7월

역 대	성 명	취임년월일	이임년월일	재직기간
20	박선배	1980. 4. 1	1980. 12. 5	8월
21	김희철	1980. 12. 13	1982. 6. 7	1년 6월
22	서인섭	1982. 7. 7	1982. 9. 7	2월
23	허진홍	1982. 10. 7	1985. 3. 11	2년 5월
24	박원리	1985. 3. 11	1986. 8. 9	1년 5월
25	심성식	1986. 12. 24	1988. 6. 11	1년 6월
26	임두일	1988. 6. 11	1989. 12. 27	1년 6월
27	정병섭	1989. 12. 27	1992. 1. 3	2년
28	서재관	1992. 1. 4	1994. 5. 5	2년 4월
29	서형환	1994. 5. 6	1994. 6. 30	2월
30	고경주	1994. 7. 7	1995. 8. 8	1년 1월
31	이종무	1995. 8. 9	1996. 8. 5	1년
32	노병인	1996. 8. 6	1998. 3. 15	1년 7월
33	기갑서	1998. 3. 16	1998. 6. 30	3월
34	김영록	1998. 7. 1	2000. 1. 7	1년 6월
35	이개호	2000. 1. 8	2001. 1. 3	1년
36	김종식	2001. 1. 4	2002. 3. 31	1년 3월
37	이공주	2002. 4. 1	2004. 1. 27	1년 9월
38	배용태	2004. 1. 28	2005. 7. 1	1년 5월
39	이종범	2005. 7. 1	2007. 12. 30	2년 6월
40	이점관	2007. 12. 31	2010. 7. 26	2년 7월
41	박내영	2010. 7. 27	현재까지	

제4장 역대 국회의원 명단

역 대	성 명	재 임 기 간	소 속 정 당	
제 헌	이남규	1948. 5. 10~1948. 10. 19	대한독립촉성국민회	
제 2 대	임기봉	1950. 5. 30~1954. 5. 19	대한노총	
제 3 대	정중섭	1954. 5. 20~1958. 5. 1	민국당	
제 4 대	정중섭	1958. 5. 2~1960. 7. 28	민주당	
제5대	민 의 원	김문옥	1960. 7. 29~1963. 11. 25	민주당
	초대참의원	이남규	1960. 7. 29~1963. 11. 25	민주당
제 6 대	김대중	1963. 11. 26~1967. 6. 7	민주당	
제 7 대	김대중	1967. 6. 8~1971. 5. 24	신민당	
제 8 대	김경인	1971. 5. 25~1973. 2. 26	신민당	
제 9 대	강기천	1973. 2. 27~1978. 12. 11	민주공화당	
	김경인	1973. 2. 27~1978. 12. 11	민주통일당	
제 10 대	최영철	1978. 12. 12~1981. 3. 24	민주공화당	
	임종기	1978. 12. 12~1981. 3. 24	신민당	
제 11 대	최영철	1981. 3. 25~1985. 2. 11	민주정의당	
	임종기	1981. 3. 25~1985. 2. 11	민주한국당	
제 12 대	최영철	1985. 2. 12~1988. 5. 29	민주정의당	
	임종기	1985. 2. 12~1988. 5. 29	민주한국당	
제 13 대	권노갑	1988. 5. 30~1992. 5. 29	평화민주당	
제 14 대	권노갑	1992. 5. 30~1996. 5. 29	민주당	
제 15 대	김홍일	1996. 5. 30~2000. 5. 29	새정치국민회의	
제 16 대	김홍일	2000. 5. 30~2004. 5. 29	새천년민주당	
제 17 대	이상열	2004. 5. 30~2008. 5. 29	민주당	
제 18 대	박지원	2008. 5. 30~2012. 5. 29	민주당	

제5장 도·시의원 명단

도의원

1. 제4대·제5대 도의원 명단

연번	선거구명	성명	생년월일	주소	비고
1	목포1	이완식	39. 10. 16	목포 산정동 1044-602	○ 제4대 임기 : '91. 4. 15 ~'95. 6. 30 ○ 제5대 임기 : '95. 7. 1 ~'98. 6. 30
2	목포2	박용택	39. 2. 3	목포 달성동 369	
3	목포3	배광언	36. 6. 18	목포 경동1가 3	

2. 제6대 도의원 명단

연번	선거구명	성명	생년월일	주소	비고
1	목포1	정순태	51. 8. 7	목포시 복만동16(1/2)	○ 제6임기 : '98. 7. 1 ~ 2002. 6. 31
2	목포2	이완식	39. 10. 16	목포시 산정동 1044-602	

3. 제7대 도의원 명단

연번	선거구명	성명	생년월일	주소	비고
1	목포1	이광래	46. 11. 12	목포시 산정동 1202 신안비치106-1402호	○ 제7임기 : '2002. 7. 1 ~ 2004. 2. 13
		황정호	63. 3. 6	목포시 산정동 324-3 근화밀레니엄빌리지 103-701호	○ 제7임기 : '2004. 6. 5 ~ 2006. 6. 31
2	목포2	이완식	39. 10. 16	목포시 옥암동 992 현대산업202-1305	○ 제7임기 : '2002. 7. 1 ~ 2006. 6. 31

4. 제8대 도의원 명단

연번	선거구명	성명	생년월일	주소	비고
1	목포1	황정호	63. 3. 6	목포시 산정동 324-3 근화밀레니엄빌리지 103-701호	○ 제8임기 : '2006. 7. 1 ~2010. 6. 30
2	목포2	이호균	62. 2. 14	목포시 상동 1009-1번지 3층	○ 제8임기 : '2006. 7. 1 ~2010. 6. 30

5. 제9대 도의원 명단

연번	선거구명	성명	생년월일	주소	비고
1	목포1	강성휘	'67. 11. 20	목포시 연산동 1262 주공2단지@ 205-904	○ 제9임기 : 2010. 7. 1 ~2014. 6. 30
2	목포2	권욱	'65. 10. 3	목포시 죽교동 575-1 목포홍일고등학교	○ 제9임기 : 2010. 7. 1 ~2014. 6. 30
3	목포3	이호균	'62. 2. 14	목포시 상동 1009-1번지 3층	○ 제9임기 : 2010. 7. 1 ~2014. 6. 30
4	목포4	김탁	'62. 5. 18	목포시 부흥동 1023 부영APT 101-704	○ 제9임기 : 2010. 7. 1 ~2014. 6. 30

시의원

1. 제4대 시의원

연번	선거구명	성명	생년월일	주소	임기 개시일	임기 만료일
1	용당1동	홍성옥	53. 1. 4	목포시 용당동 초원용해빌라 205동 103호	1991. 4. 15	1995. 6. 30
2	용당2동	문오성	41. 7.27	목포시 용당동 960-21 (13/2)	"	"
3	산정1동	신재돈	61. 6.12	목포시 용해동 동아APT 7-201호	"	"
4	산정2동	전수오	40. 9.20	목포시 산정동 225-63 현대APT 가동 201호	"	"
5	산정3동	박연호	40.10.10	목포시 산정동 247 (10/1)	"	"
6	대성1동	김영무	45.10.11	목포시 대성동 184-30 (10/2)	"	"
7	대성2동	고덕훈	55. 9.13	목포시 대성동 162-3 (5/3)	"	"
8	양 동	김영천	48. 4.16	목포시 양동 91-1 (11/6)	"	"
9	북교동	이국관	56.11.15	목포시 남교동 114-9	"	"
10	남교동	이광래	46.11.12	목포시 남교동 31-17 (4/2)	"	"
11	호남동	이춘웅	42. 7. 3	목포시 호남동 1-5	"	"
12	죽 동	박용대	36.12.18	목포시 죽동 22-1 (1/2)	"	"
13	무안동	표동수	30. 3.10	목포시 무안동 12-1 제일APT 405호	"	"
14	동명동	박청태랑	41.11.25	목포시 산정동 1310-3 (22/5)	"	"
15	동명동	오정열	38. 2.20	목포시 산정동 1354-2 (34/5)	"	"

연번	선거구명	성명	생년월일	주소	임기 개시일	임기 만료일
16	영해동	정순태	51. 8. 7	목포시 복만동 16 (1/2)	1991. 4. 15	1995. 6. 30
17	유달동	김천옥	35. 2.10	목포시 대의동 1가 3-3 (1/1)	"	"
18	만호동	선무일	41. 7.19	목포시 수강동 1가 1 (1/1)	"	1995. 6. 9
19	서산동	최병대	39.10. 5	목포시 하당 신도심지구 50블록	"	1995. 6. 30
20	온금동	한중석	38. 3.29	목포시 온금동 123-7 (6/5)	"	"
21	죽교1동	오영석	48.10.29	목포시 산정동 1202 신안비치APT 101-1501	"	"
22	죽교2동	최정선	32. 3.15	목포시 죽교동 573-22 (10/1)	"	"
23	죽교3동	문창부	58. 2.18	목포시 죽교동 176-34 (9/3)	"	"
24	달성동	정종록	33. 3.28	목포시 죽교동 399-77 (3/1)	"	"
25	대반동	김영배	28. 3.14	목포시 죽교동 465-150	"	"
26	이로동	최재간	47. 1.21	목포시 상동 526	"	"
27	이로동	이몽열	43. 2. 6	목포시 용해동 126 신용해APT 113-404	"	"
28	총무동	정두호	49.12. 9	목포시 내도동 351	"	"
29	연동	최형주	40. 5.10	목포시 산정동 1080-244 (19/3)	"	"
30	삼향동	김훈	43. 9.29	목포시 상동 544-26 영화맨션 201호	"	"

2. 제5대 시의원

연번	선거구명	성명	생년월일	주소	임기 개시일	임기 만료일
1	용당1동	정원술	41. 2. 1	목포시 용당동 1199-1·2 골든하이츠 1002	1995. 7. 1	1995. 8. 2
2	용당2동	이달호	42.12.10	목포시 용당동 1102-3 (8/5)	"	1998. 6. 30
3	산정1동	신재돈	61. 6.12	목포시 산정1동 1044-782 (3/3)	"	"
4	산정2동	강찬배	52.12.21	목포 산정동 74-103 (3/4)	"	"
5	산정3동	조경석	33. 4.10	목포시 산정동 994-4 (46/2) 중앙하이츠 6-704	"	"
6	산정3동	오창석	45.12.25	목포시 연산동 628-1 (13/4)	"	"
7	대성1동	김영무	45.10.11	목포시 대성동 184-30 (10/2)	"	"
8	대성2동	장복성	62. 5.23	목포시 대성동 99-8 (1/4)	"	"
9	양 동	김영천	48. 4.16	목포시 양동 91-1 (11/6)	"	"
10	북교동	박도영	37. 2.10	목포시 북교동 168-2 (4/4)	"	"
11	남교동	이광래	46.11.12	목포시 남교동 31-17 (4/2)	"	"
12	호남동	김용진	38.11.11	목포시 명륜동 9-4 (2/1)	"	"
13	죽 동	박창현	43. 1. 5	목포시 죽동 9-10 (2/3)	"	"
14	무안동	임형연	42.12.11	목포시 무안동 5-17 (1/4)	"	"
15	동명동	임송본	42. 5.18	목포시 산정동 1358-16 (34/1)	"	"
16	동명동	최기동	50. 6. 9	목포시 호남동 1-455 (동명) (7/2)	1995. 7. 1	1998. 6. 30

연번	선거구명	성 명	생년월일	주 소	임 기 개시일	임 기 만료일
17	영해동	정순태	51. 8. 7	목포시 북만동 16 (1/2)	1995. 7. 1	1998. 6. 30
18	유달동	양채식	39. 3.13	목포시 중앙동 2가 5-5 (4/1)	"	"
19	만호동	김선호	39. 3.25	목포시 수강동 2가 2-8	"	"
20	서산동	강장우	42. 1. 8	목포시 서산동 4 (6/3)	"	"
21	온금동	한중석	38. 3.29	목포시 온금동 123-7 (6/5)	"	"
22	죽교1동	김영일	39.12. 4	목포시 죽교1동 신안비치APT 202-1501	"	"
23	죽교2동	백상훈	42. 6.10	목포시 죽교동 80-11 (3/3)	"	"
24	죽교3동	문창부	58. 2.18	목포시 죽교동 176-3 (8/3)	"	"
25	달성동	서흥기	35. 4.29	목포시 달성동 291 (7/3)	"	"
26	대반동	박병섭	60. 9.25	목포시 죽교동 465-130 (3/1)	"	"
27	충무동	황재학	41. 2. 3	목포시 달동 554-5 (2/1)	"	"
28	연 동	최형주	40. 5.10	목포시 산정동 1080-244 (19/3)	"	"
29	삼향동	나남수	39. 9.17	목포시 옥암동 부영APT 204-408	"	"
30	용해동	유재길	43. 6.21	목포시 용해동 152-80 동아APT 1-1504	"	"
31	용해동	한정훈	46.11.17	목포시 용해동 718-23 (22/3)	"	"
32	상 동	김대중	61. 8.13	목포시 상동 740 상동 4단지APT 403-704	"	"
33	상 동	배진석	51. 5. 5	목포시 상동 하당지구 217-1 (2/2)	"	"
34	용당1동	김경래	46.10.20	목포시 용당동 947-36	1995. 12. 5	"

3. 제6대 시의원

연번	선거구명	성명	생년월일	주소	임기 개시일	임기 만료일
1	용당1동	노상익	'46. 5. 25	목포시 용당동 975-5 (4/3) 초원파크맨션 3-402	1998. 7. 1	2002. 6. 31
2	용당2동	문오성	'41. 7. 27	목포시 용당2동 960-21 (13/2)	"	"
3	산정1동	김대배	'37. 5. 9	목포시 용당3동 1113-17 (10/4)	"	"
4	산정2동	전수오	'40. 9. 20	목포시 산정동 225-63 현대APT 가-201	"	"
5	산정3동	신재철	'45. 3. 20	목포시 산정동 305-35 (3/5) 신안주택 85호	"	"
6	연산·삼향동	최경신	'59. 2. 1	목포시 대양동 646 (6/2)	"	"
7	원산동	강성휘	'67.11. 20	목포시 원산동 1262 주공APT 205-904	"	"
8	대성동	장복성	'62. 5. 23	목포시 대성동 129-13 (15/2)	"	"
9	남양동	정석봉	'43. 4. 29	목포시 양동 37-1 (3/2)	"	"
10	북교동	김수나	'58. 2. 18	목포시 죽교동 176-34 (16/2)	"	"
11	무안동	임형연	'42.12. 11	목포시 무안동 5-17 (1/4)	"	"
12	동명동	최기동	'50. 6. 9	목포시 호남동 523 (7/2)	"	"

연번	선거구명	성명	생년월일	주소	임기 개시일	임기 만료일
13	삼학동	임송본	'42. 5. 18	목포시 산정동 1358-16 (12/1)	1998. 7. 1	2002. 6. 31
14	만호동	김선호	'39. 3. 25	목포시 수강동 2가 2-8 (1/1)	"	"
15	유달동	양채식	'39. 3. 13	목포시 중앙동 2가 5-5 (4/1)	"	"
16	충무동	박병섭	'60. 9. 25	목포시 죽교동 465-130 (12/1)	"	"
17	죽교동	박성원	'65. 7. 25	목포시 죽교동 538-119 (25/2) 북향동 신안비치A 103-611	"	"
18	북향동	배종범	'59. 12. 25	목포시 산정동 1202 (17/2) 신안비치A 103-809	"	"
19	용해동	한정훈	'46. 11. 17	목포시 용해동 718-23	"	"
20	이로동	유재길	'43. 6. 27	목포시 용해동 152-80 (16/5) 동아APT 7-1505호	"	"
21	상동	고승남	'56. 4. 25	목포시 상동 744-3	"	"
22	하당동	배진석	'51. 5. 5	목포시 신흥동 988 신안꿈동산A 101-1004	"	"
23	신흥동	김대중	'61. 8. 13	목포시 신흥동 220 삼성APT 106-1504	"	"
24	옥암동	김훈	'43. 9. 29	목포시 옥암동 959-2	"	"
25	부흥동	김탁	'62. 5. 18	목포시 부흥동 부영APT 101-704	"	"

4. 제7대 시의원

연번	선거구명	성명	생년월일	주소	임기 개시일	임기 만료일
1	용당1동	노상익	'46. 5.25	목포시 용당동 975-5 초원파크맨션 3-402	2002. 7. 1	2006. 6. 31
2	용당2동	이달호	'42.12.10	목포시 용당동 1102-3	"	"
3	산정1동	전성룡	'61. 5.14	목포시 산정동 1080-56 삼성아파트 다-113	"	"
4	산정2동	강찬배	'52.12.21	목포시 산정동 74-260	"	"
5	산정3동	이기정	'53. 4.15	목포시 산정동 994-4 중앙하이츠 5-1103	"	"
6	연산·삼향동	정수관	'56. 3. 8	목포시 석현동 532-2 현대아파트 102-605	"	"
7	원산동	강성희	'67.11. 20	목포시 석현동 532-2 현대아파트 102-605	"	"
8	대성동	장복성	'62. 5. 23	목포시 대성동 129-13	"	"
9	남양·북교동	김수나	'68. 1. 8	목포시 죽교동 176-34	"	"
10	무안·만호동	임형연	'42.12. 11	목포시 무안동 5-17	"	"
11	동명동	전금숙	'58. 8.13	목포시 산정동 1080-152 중원빌라트 203	"	"

연번	선거구명	성 명	생년월일	주 소	임 기 개시일	임 기 만료일
12	삼학동	임송본	'42. 5.18	목포시 산정동 1358-16	2002 7. 1	2006. 6. 31
13	유달·충무동	박병섭	'60. 9.25	목포시 죽교동 465-130	"	"
14	죽교동	백상훈	'42. 6.10	목포시 죽교동 80-11	"	"
15	북향동	배종범	'59. 12. 25	목포시 산정동 1202 신안비치A 103-809	"	"
16	용해동	강원암	'48. 5.29	목포시 용해동 400-1 라이프 3-1302	"	"
17	이로동	황정호	'63. 3. 6	목포시 용해동 152-80 동아 2-1302	2002 7. 1	2004 5.12
		박창수	'53.12.20	목포시 용해동143-7 금호APT 2-804	2004 10.30	2006 6. 31
18	상 동	이달호	'46. 3. 7	목포시 상동 155	2002 7. 1	2004 9. 24
		고승남	'56. 4.25	목포시 상동 744-3	2004 10.30	2006 6. 31
19	하당동	허정민	'67. 2. 9	목포시 상동 829-16 로데오타운 B-901	2002 7. 1	"
20	신흥동	김대중	'61. 8.13	목포시 상동 1018 삼성APT 106-15042002	2002 7. 1	2004 2. 13
		김홍식	'53. 4. 8	목포시 상동 886-1 우성APT 111-1501	2004 6. 6	"
21	옥암동	김 훈	'43. 9. 29	목포시 옥암동 우미오션빌 604-701	"	"
22	부흥동	김 탁	'62. 5. 18	목포시 부흥동 1023 부영APT 101-704	"	"

5. 제8대 시의원

연번	선거구명	성명	생년월일	주소	임기 개시일	임기 만료일
1	가 연산,원산	강성희	'67.11.20	목포시 연산동 1262 주공2단지@ 205-904	2006. 7.1	2010. 3.2
2	가 연산,원산	조성오	'56.10.16	목포시 연산동 현대@ 101-307	"	2010. 6.30
3	나 산정3,대성,남양	이기정	'53.04.15	목포시 산정동 994-4 중앙하이츠 6-304	"	"
4	나 산정3,대성,남양	장복성	'62.05.23	목포시 대성동 127-12	"	2010. 3.17
5	다 북교,무안,동명, 삼학,만호	김영수	'55.03.10	목포시 산정동 1422-3	"	2010. 3.17
6	다 북교,무안,동명, 삼학,만호	박정훈	'59.02.09	목포시 영해동2가 7-5	"	"
7	다 북교,무안,동명, 삼학,만호	서조원	'49.01.10	목포시 산정동 1080-173	"	"
8	라 유달,충무,축교, 북항	박병섭	'60.09.25	목포시 신흥동 1018 삼성@109-802	"	"
9	라 유달,충무,축교, 북항	배종범	'59.12.25	목포시 산정동 1202 신안비치@103-809	"	"
10	마 용당1,산정2, 용해	노상익	'46.05.25	목포시 용당동 1180-11 전일건축사사무소	"	"
11	마 용당1,산정2, 용해	한정훈	'46.11.17	목포시 용해동 349	"	"

연번	선거구명		성명	생년월일	주소	임기 개시일	임기 만료일
12	바	용당2,산정1, 이로	박창수	'62.11.17	목포시 용해동 금호@2-203	"	"
13	바	용당2,산정1,이 로	고경석	'53.12.20	목포시 용해동 143-7 금호타운@2-804	"	"
14	사	하당,신흥	전경선	'65.04.08	목포시 상동 1014-1 현대@ 101-107	"	"
15	사	하당,신흥	허정민	'67.02.09	목포시 상동 845-1 비파@ 203-1205	"	"
16	아	상동,삼향동	고승남	'56.04.25	목포시 상동 744-3	"	"
17	아	상동,삼향동	오승원	'65.11.21	목포시 상동 761-5	"	"
18	자	옥암,부흥	조요한	'70.06.23	목포시 옥암동 994 영신그린빌 101-105	"	"
19	자	옥암,부흥	최석호	'60.01.25	목포시 옥암동 1050-3	"	"
20	차	열린우리당 비례대표	성혜리	'60.10.14	목포시 상동 신안꿈동산@ 110-805	"	"
21	차	민주당 비례대표	윤양덕	'52.07.07	목포시 원산동 라인@ 103-507	"	"
22	차	민주당 비례대표	정석봉	'43.04.29	목포시 양동 37-1	"	"

6. 제9대 시의원

연번	선거구명	성명	생년월일	주소	임기 개시일	임기 만료일
1	가 연산, 원산	여인두	70.3.18	목포시 연산동 1262 주공2단지@ 205-904	2010. 7.1	2014. 6.30
2		조성오	'56.10.16	목포시 연산동 현대@ 101-307	"	"
3	나 용해, 상	오승원	65.11.21	목포시 상동 761-5 남해화원	"	"
4		이구인	74.01.01	목포시 용당1동 986-18 영성빌라 가동 402호	"	"
5	다 죽교, 산정, 대성, 북항	배종범	59.12.25	목포시 산정동 1202 신안비치A 103-809	"	"
6		최 일	58.07.09	목포시 산정동 292 종원나이스빌A 107-705	"	"
7	라 목원, 유달, 동명, 만호	김영수	55.03.10	목포시 산정동 1422-3	"	"
8		최기동	50.06.09	목포시 호남동 1-455	"	"
9		정영수	58.09.20	목포시 호남동 514	"	"
10	마 용당1, 용당2, 연, 삼학	강찬배	52.12.21	목포시 산정동 74-260	"	"
11		고경석	62.11.17	목포시 용해동 143-7 금호A 2-203	"	"
12		최홍림	59.06.12	목포시 산정동 1086-4	"	"

연번	선거구명		성 명	생년월일	주 소	임 기 개시일	임 기 만료일
13	바	이로, 하당	박창수	53.12.20	목포시 용해동 143-7 금호타운A 2-804	2010. 7.1	2014. 6.30
14			허정민	67.02.09	목포시 상동 845-1 비파A 203-1205	"	"
15	사	삼향, 옥암	노경윤	55.12.24	목포시 옥암동 961 영신그린빌A 201-602	"	"
16			조요한	70.06.23	목포시 옥암동 부영사랑으로 A 102-102	"	"
17	아	부흥, 신흥	백동규	73.02.06	목포시 옥암동 1027 부영A 303-711	"	"
18			전경선	65.04.08	목포시 신흥동 1014-1 현대A 101-107	"	"
19			성혜리	60.10.14	목포시 상동 1019 꿈동산신안A 110-805	"	"
20	비례대표		강정자	67.01.08	목포시 연산동 1260 주공A 404-1206	"	"
21			서미화	67.11.06	목포시 용해동 209-1 2층	"	"
22			이방수	65.03.01	목포시 산정동 신안비치팔레스 104-202	"	"

제6장 시간부 공무원 명단

(2010. 12. 31.)

직 위	직 급	성 명	생년월일	현직위임용일	비고
부시장	지방부이사관	박내영	1954.11.06	2010.07.28	
기획관리국장	지방서기관	박병욱	1952.10.07	2009.02.13	
주민복지국장	지방서기관	최창호	1951.02.05	2009.02.13	
관광경제국장	지방서기관	최명호	1953.05.13	2010.07.14	
도시건설국장	지방기술서기관	최성동	1954.08.07	2010.07.14	
의회사무국장	지방서기관	정형철	1953.07.17	2010.02.01	
보건소장	지방기술서기관	김일용	1953.12.08	2006.08.07	
교육문화체육사업단장	지방서기관	강행백	1953.06.29	2010.07.14	
상하수도사업단장	지방서기관	김성배	1951.04.05	2010.02.01	
도시개발사업단장	지방서기관	박영방	1952.06.30	2010.07.14	
감사실장	지방행정사무관	박영호	1954.10.16	2009.08.10	
기획예산과장	지방행정사무관	송명완	1959.01.05	2009.02.13	
공보과장	지방행정사무관	박용호	1955.01.08	2010.07.14	
세정과장	지방행정사무관	이현진	1952.03.15	2010.07.14	

직 위	직 급	성 명	생년월일	현직위임용일	비고
회계과장	지방행정사무관	박소영	1955.11.15	2009.08.10	
정보통신과장	지방행정사무관	김홍영	1955.04.22	2009.08.10	
자치행정과장	지방행정사무관	김준철	1955.04.14	2009.02.13	
비서실장	지방행정사무관	김치중	1958.01.26	2008.08.08	
주민생활지원과장	지방행정사무관	최선희	1958.12.05	2010.07.14	
사회복지과장	지방행정사무관	최경배	1955.03.23	2010.07.14	
가정복지과장	지방행정사무관	심인섭	1960.08.17	2010.07.14	
민원봉사실장	지방행정사무관	박재옥	1952.10.24	2009.08.10	
관광기획과장	지방행정사무관	홍철수	1955.09.05	2009.08.10	
투자통상과장	지방행정사무관	김윤식	1953.03.26	2009.08.10	
관광사업과장	지방행정사무관	박경곤	1960.10.24	2008.08.08	
농상과장	지방행정사무관	정현재	1953.06.20	2010.07.14	
환경과장	지방환경사무관	정금규	1958.12.27	2010.07.14	
해양수산과장	지방해양수산사무관	정효진	1959.01.29	2006.08.07	
도시계획과장	지방행정사무관	김찬익	1959.03.0	72009.02.13	
건축행정과장	지방시설사무관	윤인영	1959.03.05	2007.08.16	
건설과장	지방시설사무관	최성환	1954.08.12	2009.08.10	

직 위	직 급	성 명	생년월일	현직위임용일	비고
교통행정과장	지방행정사무관	김정기	1956.03.12	2010.07.14	
공원과장	지방농업사무관	김복수	1952.03.05	2009.08.10	
경관사업과장	지방행정사무관	임재호	1955.03.05	2009.02.13	
재난관리과장	지방행정사무관	조부갑	1959.11.02	2009.08.10	
의회전문위원	지방행정사무관	한관민	1952.05.23	2010.07.14	
의회전문위원	지방행정사무관	김혜자	1956.03.30	2009.02.13	
의회전문위원	지방시설사무관	김영식	1955.01.08	2010.07.14	
보건사업과장	지방행정사무관	조영용	1956.05.07	2010.07.14	
생활위생과장	지방보건사무관	김엔다	1960.03.08	2010.07.14	
하당보건지소장	지방보건사무관	김성숙	1957.04.0	12007.10.10	
상하수도행정과장	지방시설사무관	조용선	1959.12.22	2009.08.10	
수도과장	지방시설사무관	김 준	1956.03.16	2009.08.10	
하수과장	지방행정사무관	김문옥	1957.07.17	2009.08.10	
원도심사업과장	지방시설사무관	박옥주	1955.07.05	2008.08.08	
원도심재개발과장	지방시설사무관	박동길	1955.04.13	2009.02.13	
신도심건설과장	지방행정사무관	강경복	1957.07.25	2010.02.01	
북향환경관리과장	지방시설사무관	김종현	1954.05.08	2008.08.08	

직 위	직 급	성 명	생년월일	현직위임용일	비고
남해환경관리과장	지방보건사무관	박태식	1953.08.30	2008.08.08	
체육시설관리과장	지방행정사무관	손관기	1952.07.06	2010.07.14	
문예시설관리과장	지방행정사무관	최 영	1951.10.29	2009.08.10	
목포자연사박물관장	지방행정사무관	함윤식	1951.01.24	2009.08.10	
생활환경관리사무소장	지방환경사무관	공태주	1957.09.16	2007.02.16	
자동차등록사무소장	지방공업사무관	문동배	1958.07.18	2007.08.16	
용당1동장	지방행정사무관	박종열	1952.10.23	2009.02.13	
용당2동장	지방간호사무관	문선화	1961.02.28	2010.07.14	
연동장	지방행정사무관	이명심	1955.12.10	2009.02.13	
산정동장	지방사회복지사무관	차연희	1957.12.30	2009.02.13	
연산동장	지방행정사무관	김진원	1952.07.20	2009.02.13	
원산동장	지방행정주사	이옥재	1957.05.25	2009.02.13	
대성동장	지방행정사무관	최상근	1952.09.22	2008.08.08	
목원동장	지방행정사무관	이창석	1958.10.12	2009.02.13	
동명동장	지방행정사무관	김광률	1951.08.22	2008.02.28	
삼학동장	지방행정사무관	박양호	1951.12.21	2010.07.14	
만호동장	지방시설사무관	홍재웅	1956.01.15	2009.08.10	

직 위	직 급	성 명	생년월일	현직위임용일	비고
유달동장	지방행정사무관	남상윤	1953.06.07	2009.08.10	
죽교동장	지방행정사무관	임정환	1954.03.23	2010.07.14	
북향동장	지방행정사무관	박남재	1952.11.08	2010.07.14	
용해동장	지방행정사무관	전몽호	1958.07.01	2008.02.28	
이로동장	지방행정사무관	최영재	1951.03.0	32010.07.1	
상동장	지방행정사무관	문광경	1956.05.28	2010.07.14	
하당동장	지방행정사무관	이종선	1955.10.05	2009.02.13	
신흥동장	지방행정사무관	한순덕	1958.06.05	2009.02.13	
삼향동장	지방행정사무관	양회성	1959.05.01	2010.02.01	
옥암동장	지방시설사무관	곽규주	1952.02.18	2010.07.1	
부흥동장	지방행정주사	김황용	1958.07.09	2009.02.13	

(파견)

직 위	직 급	성 명	생년월일	현직위임용일	비고
목포시의료원	지방행정사무관	김철권	1955.04.16	2010.07.14	



2011

화보편

목포팔경

산 바다 호수

문화예술의 거리

문화유적지

빛의 도시 목포

목포시 축제



2011

2011 시정백서

Welcome to Mokpo City



목포의 관광 가이드



목포는 시작의 땅이다.
열차에 몸을 싣고 긴 시간을 쉬지 않고 달려온 나그네는
비로소 항구도시 목포의 땅을 밟는다.
이윽고 목포에 닿은 나그네는 그 무엇인가도 모르는
아련한 향수에 젖고 만다.
그리고 자신도 모르게 나직히 읊조려 보는 목포의 눈물. 사공의 뱃노래가
가물거리고, 삼학도 파도 깊이에는 애절한 사랑의 이야기가
스며 있는 곳 목포. 이곳 호남선의 종착역 목포는 항구다.



유산기암 (儒山奇巖)

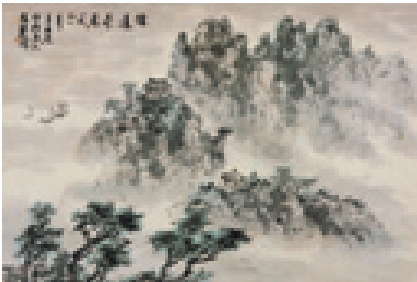
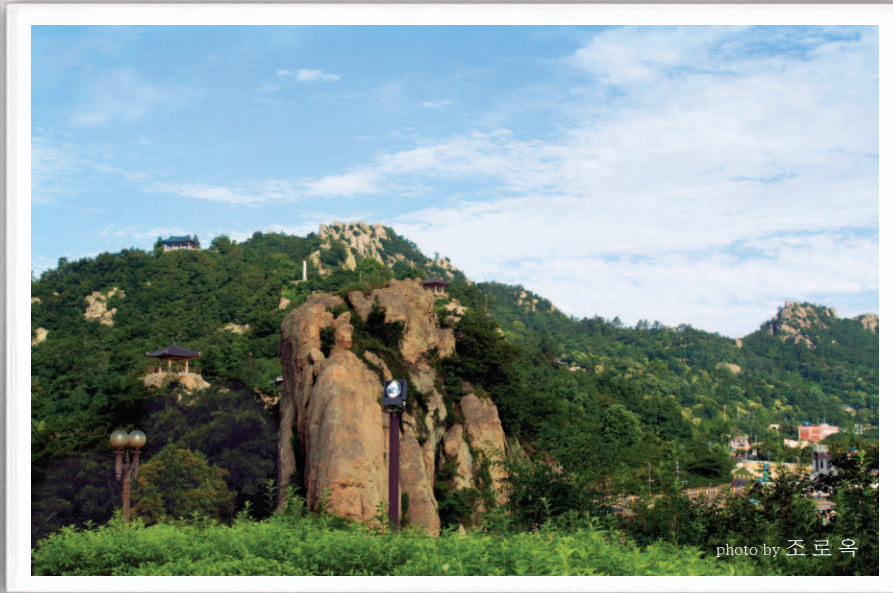

해발 200여 미터의 나지막한 유달산은 온통 기기묘묘한 바위로 이루어져 있으며 이순신장군의 얼이 깃든 '노적봉'을 앞으로 하고 있는 목포의 산이다.

1등바위, 2등바위, 3등바위, 미당바위....

그다지 특이하지 않는 이름의 바위에 올라서면 한눈에 목포시내가 내려다 보이고 뒤로는 점점히 다도해를 배경으로 한다. 입구에서 부터 꼭대기 까지 모두 돌계단을 만들어 놓았기 때문에 산책길로는 그만이다.



고도설송 (儒山奇巖)

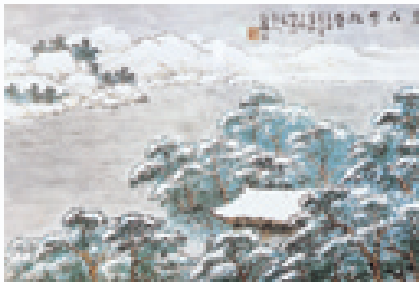

목포는 다도해를 잇는 항구도시이다. 그래서 명절이면 그 섬고향을 찾아가는 뱃길 귀성객으로 만원을 이룬다. '고하도'는 목포에서 뱃길로 10여분이면 도착하는 바로 앞에 위치한 섬이다.

밤이면 대반동에서 바라보는 고하도의 가로등불빛도 이젠 목포의 멋진 야경으로 자리를 잡았다.

달사모종 (達寺暮鍾)



유 달산 돌계단을 따라 한참을 오르다 보면 마당바위라는 널따란 바위가 보인다.

저 멀리 바다로 노을지며 지는 석양과 그 석양을 벗삼아 유유히 지나가는 제주도행 카페리호 그리고 달성사의 종소리..



학도청람 (鶴島晴嵐)



봄이면 나지막이 삼학도 꼭대기쯤에선가 내려보이는 유달산을 배경으로하고 아늑히 둘러쌓여있는 목포내항의 전경은 일품이다. 삼학도는 여러가지 전설이 있다고 한다.

그 중에서 가장 유명한 것은 한 남자를 사모하는 세자매의 이야기이다. 그 누구도 사랑을 이루지 못한 세 자매는 학이되어 하늘로 날아가고 여기에 생겨난 섬이 삼학도라고 한다. 지금 삼학도는 조그마한 언덕 몇개에 불과 하지만 그 전설만은 바람되어 전해져 온다.

금강추월 (錦江秋月)



photo by 조로옥

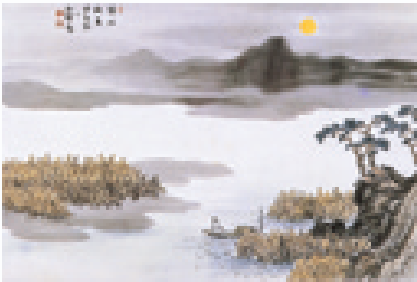

목포는 영산강이 바다와 만나는 지점에 위치한다. 그리고 영산강에는 '동양최대'라고 자랑하던 다목적 댐이 있다.

하지만 그 댐 덕분에 목포는 바닷물의 수위가 높아지는 시기가 되면 선창가 사람들은 온통긴장을 한다. 게다가 많은 갯벌이 없어졌다는 말도 있다. 하지만 여전히 영산호에 뜨는 달빛은 아름답다.



입 암 반 조 (笠岩返照)



photo by 조로옥



갯바위는 그 이름대로 갯처럼 생긴 바위란 뜻이다. 또 바로 갯바위 근처에 있는 국립해양유물전시관, 남농기념관, 문화예술회관, 멋진 가로등이 켜질때쯤 이

길을 지나 갯바위에 들어오면 영산강 하수둑 너머로 지는 노을을 보실수 있다.

시내에서 버스를 타면 30분 이내에 도착할 수 있는 아주아주 가까운 거리에 위치해있다.

도심 가까이 멋진 장소가 있다는 것이 그나마 다행이다.

아산춘우 (牙山春雨)



목포의 계절적인 특징은 봄과 가을이 짧다는 것이다.

그리고 바닷가에 접해 있기 때문에 안개가 많은 지역이다. 이곳에서 안개낀 멋진 바다를 보실 수 있다.



용당귀범 (龍塘歸帆)



목 포에서는 바다가 보이지 않습니다. 섬들이 너무 많아 어찌 보면 산만 보인다. 대반동바닷가에서 보면 물건너 고하도가 보인다.

날이 어둑어둑해지면 고하도섬 산꼭대기에 있는 전등이 켜져 멋있는 경관이 된다. 그 고하도 꼬트머리 용머리를 돌아오는 배들도 보인다. 먼 바다에서 마지막으로 고하도 용머리를 돌아오면 목포항이 보인다. 고하도를 돌아서 보이는 목포의 각양각색의 불빛들..

유달산



노령산맥의 큰 줄기가 무안반도 남단에 이르러 마지막 용솟음을 한 곳, 유달산은 면적140ha, 높이 228.3m로 그리 높지는 않지만 노령산맥의 맨 마지막 봉우리이자 다도해로 이어지는 서남단의 땅끝인 산이다.

유달산은 옛부터 영혼이 거쳐가는 곳이라 하여 영달산이라 불리웠으며 도심 속에 우뚝 솟아 목포시와 다도해를 한눈에 굽어보며 이곳 사람들에게 끊임없이 예혼을 일깨우고 있다.

'호남의 개골' 이라고도 하는 유달산에는 대학루, 달성각, 유선각 등 등의 5개의 정자가 자리하고 있으며, 산 아래에는 4.19 기념탑과 충훈탑, 가수 이난영이 부른 '목포의 눈물' 기념비 등이 있다. 1982년 발족된 추진위원회의 범시민적인 유달산 공원화 사업으로 조각작품



100점이 전시된 조각
공원과 난공원 등이
조성되어 볼거리가
많으며 산 주변에 개통
된 2.7km의 유달산 일
주도로를 타고 달리
며 목포시가와 다도
해 전경을 감상할 수



있다. 영혼이 심판을 받는다 하여 이름 붙여진 해발 228m의 일등
바위(울동바위)와 심판 받은 영혼이 이동한다 하여 이름 지어진 이등
바위(이동바위) 로 나뉘어진 유달산은 갖가지 기암괴석과 병풍처럼
솟아오른 기암절벽이 첩첩하며 그 옛날 소식을 전하기 위해 봉수를
올렸던 봉수대와 달성사, 반야사 등의 전통사찰을 볼 수 있다.

이 외에도 임진왜란 때 이영으로 바위를 덮어 아군의 군량미처럼
가장해 왜군의 전의를 상실케 하였다는 이순신 장군의 설화가 전해
오는 노적봉을 비롯하여 유선각, 오포대 등 역사상 의미 있는곳이
많으며, 특히 유달산에는 이곳에서 멸종되면 지구상에서 영원히 소멸
되는 왕자귀나무가 서식하고 있다.

정상에 올라서면 다도해의 경관이 시원스레 펼쳐져 있고 그 사이를
오가는 크고 작은 선박들의 모습이 충분히 아름다운 한폭의 동양화를
연상시키는 목포의 뒷산 유달산. 그 위에서 바라보는 다도해의 일몰
이나 목포항의 야경은 이곳을 찾는 이들의 가슴 속에 오래도록 남을
것이다.

유달 산

● 일 등 바위

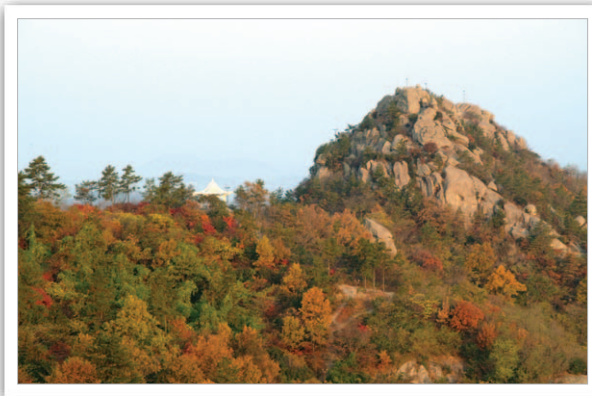

유일하게 바닷가에 위치한 유달산은 영혼이 거쳐가는 곳이라 하여 옛부터 영달산이라 불리웠다.

이 곳에 있는 일등바위는 유달산 최고의 봉우리로 사람이 죽어 이 바위에서 영혼의 심판을 받는다 하여 '울동바위'라고 불리웠으며, 이등바위는 유달산에서 두번째로 높은봉우리로 일등바위에서 심판 받은 영혼이 이 바위로 이동하여 잠시 대기한다 하여 '이동바위'라고 하였다.

오랜 옛날 사람이 죽으면 혼령은 일단 이 울동바위(일등바위)에서 심판을 받은 뒤, 이동바위(이등바위)로 옮겨져 대기하고 있다가 이 중 극락세계로 가는 영혼은 3마리의 학(삼학도)이나 고하도 용머리의 용에 실려 떠나가고, 용궁으로 가는 영혼은 영달산에서 조금 떨어진 거북섬(목포와 압해도 사이에 있는 섬)으로 가서, 거북이 등에 실려 용궁으로 떠나간다는 전설이 전해내려온다.



● 유달공원



자연의 신비로운 조화로 만들어진 기암괴석과 선조들의 풍류와 얼이 살아 숨 쉬는 공원

● 낙조대



목포의 상징인 유달산 후면(신안비치호텔 ~ 일등바위 구간) 등산로변에 다도해의 수려한 경관과 어우러진 아름다운 해넘이를 감상

할 수 있는 낙조대는 서해안의 아름다운 추억을 담아갈 수 있는 곳이다.

유달 산

● 노적봉



목 포역에서 5
분 거리인 유달산
등구 표지석에서
다시 5분여를 걸
어 오르면 유달산
의 정문격인 등구

의 좌편에 큰바위 봉우리인 노적봉이 보인다. 목포시 대의동 2가 1-120번지에 위치한 노적봉은 해발 60미터의 바위산으로 임진왜란 때 충무공 이순신 장군의 뛰어난 전술적 설화가 깃든 호국사적지이며 한 때 초등학교 교과서에 소개되어 더욱 더 유명해진 곳이다.

임진왜란 때 이순신 장군은 소수의 군사로 많은 왜적을 물리치기 위하여 이 봉우리에 이영을 덮어 군량미로 가장하여 우리의 군사가 엄청난 것처럼 보이게 하여 왜군의 전의를 상실케 하였다고 한다. 이후로 이 봉우리를 가리켜 노적봉이라 부른다고 전하며, 영산강에 횃가루를 뿌려 쌀양식이 많은 듯이 보이게 한 것과 진도의 강강술래, 울돌목의 쇠줄등도 모두 이런 전술의 일환으로 이 곳은 이러한 장군의 뛰어난 전술적인 측면을 엿볼 수 있는 곳이다.



● 새천년 시민의 종



밀레니엄 새천년을 기념하는 종각으로 유달산 노적봉 앞에 위치하며 시민의 종 현판은 김대중 전대통령께서 친필 제자(題字)하였다.

● 목포의 눈물 노래비



故이난영 여사를 기리기 위해 세워진 노래비, 1930년대 사람들이 응어리진 서러움을 안으로 삭이며 궁핍한 삶을 노래로 달렸는데, 그

노래가 바로 '목포의 눈물'이라고 한다.

유달 산

● 난 공 원



83. 5월 국내 최초로 개원한 전자동 초 현대식 시설로 동양란 194종이 저마다 기품을 뽐내고 있다. 특히, 그윽하고 상큼한 꽃내음을

자랑하는 지네발난은 이곳에서만 볼 수 있는 자랑거리다.

● 특정 자생 식물 원



국내 최초로 개관된 특정자생식물원은 환경 오염으로 멸종위기에 처해있거나 요즘 들어 찾아보기 힘든 보호식물로 지정된 267종을 전시하

고 있으며 희귀식물을 증식·보급하여 자연생태계의 산 교육장이 되고 있다.



● 어민 동 산



유 달산 일주도로를 따라 서편으로 돌면 다도해가 한눈에 보이는 곳에 어민동산이 자리하고 있다. 잔디밭으로 아름답게 꾸며진 이곳은 어민

의 애환을 표현한 어민상과 김지하의 詩「바다」가 새겨진 시비가 있다.

● 조 각 공 원



82. 10월 개원한 국내 최초 야외조각공원으로 이등바위 아래 시가지가 한 눈에 바라보이며, 1만 5천여평 부지에 작품 78점이 유달산

의 자연경관과 조화를 이루며 아름답게 전시되어 있어 시민의 문화공간과 쉼터로 사랑받고 있다.

갯바위



갯바위는 목포 팔경의 하나로 두사람이 나란히 삿갓을 쓰고 서있는 형상의 바위이다. 중바위와 삿갓바위가 있으며, 큰쪽이 8M가량, 작은쪽이 6M 가량으로 바다를 선유해야 참모습을 볼 수 있다.

바다를 향하여 선 이 바위에는 아버지를 여윈 한 젊은이의 슬픈 설화가 얹혀져 전해내려오며, 경지높은 도사스님이 영산강을 가로 질러 나불도 닭섬으로 가던 길에 잠시 쉬면서 삿갓과 지팡이를 놓았던 자리에서 이 갯바위가 생겨났다는 전설도 있다.



평화광장



평화광장은 넓은 광장을 중심으로 시민들이 편하게 휴식할수 있는 공간으로 새로운 관광명소로 떠오르고 있다.



영산강

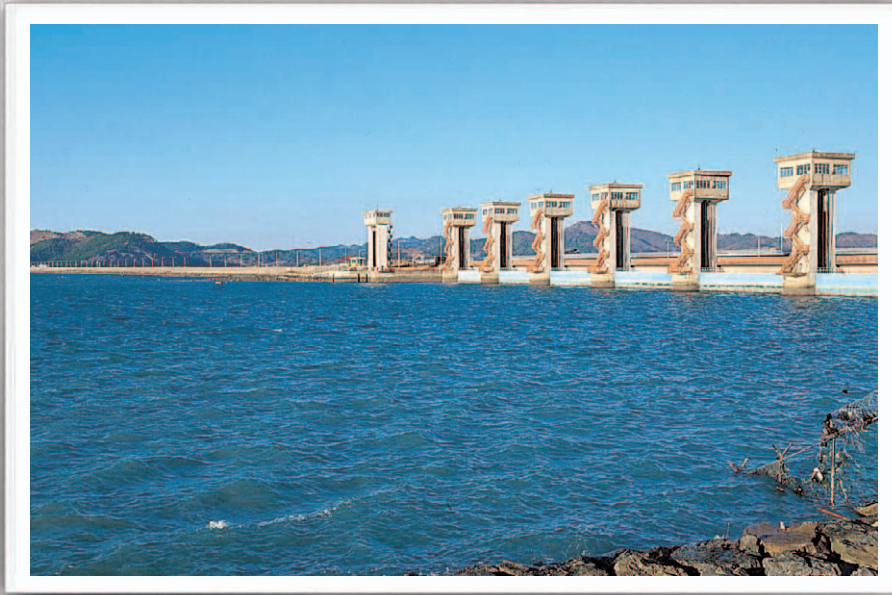

옛 시인들은 영산강을 금강이라고 불렀다고 한다. 굽이쳐 흐르는 영산강 가을 밤하늘에 휘영청 달이 뜨면 묵객들은 이를 금강추월이라 부르며 아름다움에 대한 찬미를 그치지 않았다 한다.

영산호 건설은 78년에 착공하여 81년 12월 8일에 그 역사적인 준공을 보았다. 이로써 국내기술진의 특수공법으로 시공된 동양최대의 호수가 생성되었으며, 총 1,452억원의 투자비를 들인 이 공사로 인해 목포와 나불도, 영암을 잇는 4,350미터의 방조제가 건립되었다. 이 방조제에는 30톤급의 선박이 영산호를 드나들 수 있도록 우리나라 간척사상 최초의 통선문을 설치하였으며 이 개문으로 인해 주민들은 해마다 고심하던 가뭄과, 강물의 범람으로 인한 홍수의 공포로



부터 해방되었다.

또한 이 방조제는 영암을 비롯한 7개군과 목포간의 해상교통을 육문으로 바꿔 놓았고 광목간 고속화도로와 남해고속도로를 연결하여 목포를 일일 생활권에 들게 하였다. 영산호의 준공으로 전천후 과학영농이 가능한 새로운 농토가 마련되었으며 이를 위해 16개의 양수장과 164킬로미터의 용수로를 개발하고 나불도 해상공원을 건설하게 되었다.

영산호는 유달산 공원과 더불어 목포를 국제 관광지로 거듭나게 하였고 영산호, 갯바위, 해상공원, 제주도, 흥도를 잇는 해상관광과 유달산, 영암월출산, 해남대흥사를 잇는 육상관광의 센터역할을 하게 되었다. 또한 하구둑 주변엔 관광호텔과 낚시터, 방갈로가 세워지고 호수엔 쾌속정과 요트를 띄우게 되어 관광객들은 호반의 정취를 마음껏 즐길 수 있게 된 것이다. 영산호 준공은 우리에게 관광 자원 목포의 무한한 가능성을 보여 주었다.

대 반 동



목포시내의 번잡한 선창가에서 바다내음을 맡으며 서쪽으로 가다 보면 어느 순간 탁 트인 바다를 만날 수 있다. 바로 대반동에 들어선 것으로 유달산이 뒤통수를 보이고 해안가를 따라 횃집 등 음식점들과 찻집이 즐비하며, 호텔과 해수욕장 등의 위락시설이 들어서있다. 특히 카페들은 바다를 향해 큰 창을 열어놓고 있어 창가에서 바다를 관망할 수 있다. 특히 이곳은 낙조가 아름다운 연인들의 데이트 명소로 바닷가 모래사장을 거닐다가 피로해지면 창 넓은 카페에 앉아 다도해 석양을 보며 차 한잔을 나눌 수 있고, 여름이면 시원한 바닷바람을 맞으며 기타 반주에 노래한곡으로 어우러져 무더운 여름을 식혀갈 수 있는 곳이다. 하룻동안 대지를 덮히던 태양이 바다로 떨어질때면 하늘도 구름도 바다도 섬도 모두 황금빛으로 물들면서 환상적인 대반동의 밤풍경이 펼쳐진다. 신안비치호텔의 스카이라운지에서



바라보는 석양은 그 환상의 극치를 보여주며, 바다 건너 고하도 산등허리를 따라 관광등이 커지면 해상 유람선이 사랑과 낭만을 싣고 오간다. 밤 10시경이면 선상 카페에서 차 한잔이나 산낙지, 생선회에 보해소주 한잔을 나누며 바다풍경을 느낄 수 있는 것도 이채롭다. 목포에 온 사람은 꼭 한번쯤 들렀다 가는 곳이다.

● 유달유원지



목포에서 시원한 해수욕을 즐기던 유달 해수욕장은 이제 유원지로 조성되어 관광명소로 거듭나고 있다. 해안가를 따라 산책로와 해변카페, 전망대가 늘어서 있다.

● 유람선선착장



다도해의 비경을 물씬 느끼고 싶은 관광객들을 위한 유람선 코스. 신안비치 호텔 앞에서 출발하며 고하도와 금호방조제를 넘나들며 아름다운 다도해 풍경을 감상할 수 있다.

외 달도



목포앞바다에서 6km 떨어진 섬으로 달리도의 바깥쪽에 위치한 유인도 사랑의 섬은 해변의 전경이 아름다워 연중 젊은이들이 데이트 코스로 즐겨찾는 곳이기도하다.

또한 이곳 백사장은 관광객들의 발길이 닿지 않아 오염되지 않은 청정해역의 맑은 바닷물과 다도해의 아름답다운 섬들이 어우러져 특히 석양노을의 풍경은 평화스러움을 한결 더해준다.

가족과 연인이 함께할 수 있는 곳으로 바다낚시, 수영, 해산물잡이, 섬특산물 등 다양한 체험을 할 수 있는 정이 넘치는 곳이다.

해수욕장에서 가족과 함께 해수욕 뿐만 아니라 조개채취 등을 곁들일 수 있는 안성맞춤여행지다.

각종 부대시설과 시골 그대로의 민박집, 그리고 바다를 바라볼 수 있는 캠프장이 멋을 더해준다.



● 외달도 해수풀장



외달도의 자랑, 해수풀장은 썰물에도 해수욕을 즐길 수 있도록 바닷물을 끌어 조성한 인공풀장이다

● 어린이풀장



어린이풀장에 물미끄럼틀이 새롭게 설치되어 어린이들이 더욱 신나고 재미있는 시간을 보낼 수 있게 되었다.

문화예술회관



목 포시 용당동 12번지의 공유수면 1만평의 넓은 대지에 건평 1,800평, 지하 1층, 지상 3층으로 '97.9월에 완공된 목포 문화예술회관은 영산강 하구둑과 대불공단을 배경으로 향토문화관 전면부 바닷가에 우뚝 서 있다.



그동안 변변한 공연장, 전시관 하나 없이 협소한 시민회관을 통하여 겨우 명맥을 유지해온 각종 시립단체들과 예향인들의



활동에 활력소가 되고 있는 이곳은 6개 전시실과 698석의 공연장이 최신설비로 갖추어져 있다.

개관이후 한불 미술교류전을 시작으로 수준높은 공연, 전시가 그치지 않고 있으며, 이곳에 들르면 언제라도 수준 높은 남도의 예술작품을 감상할 수 있다.



국립해양유물전시관



삼면이 바다로 둘러싸인 우리 나라에서는 바다를 옛부터 생활과 문화의 터전이자 미래의 보고로 여겼다.

부지 9,789평에 지상2층, 지하1층의 건물로 목포 향토문화관 전면 부 바닷가에 94년 12월 개관한 해양유물전시관은 인양된 우리의 오랜 해양 역사 흔적을 보존, 전시함으로써 우리 해양 문화의 전통을 일깨우며 배움과 휴식공간이 되고 있는 국내 유일의 해양박물관이다.

완도선실, 신안선실, 해양유물실, 선박사실, 기획전시실 등 5개의 전시실과 해저 인양유물 100여점, 모형 및 복제유물 100여점과 새우잡이배, 관광여객선(폐선), 가거도 멀치잡이배, 제주도 떼배를 복원



하여 전시하고 있으며, 바다와 접한 면은 투명유리로 되어 있어 해안 같은 분위기를 느끼게 한다. 단순한 소장품 전시를 넘어 각종 해양유물 및 선박의 조사연구, 학술세미나 개최, 바다문화학교 운영, 시민을 위한 야외 영화 상영 등을 실시하고 있으며 인근에 별관으로 유물보존처리소를 두고 있고, 주변에는 남농기념관, 향토문화관, 문화예술회관 등이 어우러져 있다. 국립해양유물전시관은 우리의 해양문화사, 선박의 발달사, 대외교류사 등을 이해하게 해주는 귀중한 자료의 장이다.

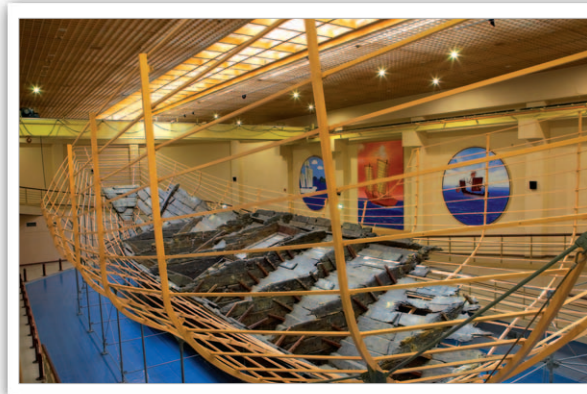

자연사박물관



목 포자연사박물관은 수려한 자연경관과 함께 하는 문화예술의 도시 목포의 명물로서 국내 최대 규모를 자랑합니다. 이곳에는 대형 공룡골격, 화석, 식물·곤충표본, 조류·포유류·어류 박제 등 생물 지질학적 자연사를 중심으로 지역사회의 문화사, 예술자료가 보존, 전시되어 있습니다.

중앙홀, 지질관, 육상생명관, 수중생명관, 지역생태관 등의 내부 시설을 갖춘 자연사관은 지구 46억년의 자연사를 고스란히 담고 있으며, 수석실, 윤림산방4대작품실, 서양화가 오승우작품관, 화폐 전시실 그리고 목포의 예술과 인물, 춤과 노래 등을 소개하는 문예 역사실은 지역문화의 역사를 살피는 소중한 지표가 될 것입니다.



이 밖에도 다양한 청소년 교육프로그램, 주민 문화 공간, 가족 휴식공간, 평생 학습 체험공간의 역할도 함께 하여 가깝게는 우리지역민들에게 문화적 정체성을 높여 자긍심을 갖게하고, 멀리는 우리 목포를 찾아오는 관광객들에게 즐거움과 다양한 볼거리를 제공하고 있습니다.



남농기념관



갓바위와 향토문화관 부근인 목포시 용해동 91번지에 위치한 남농기념관은 한국 남종화의 거장이자 운림산방의 3대주인 남농 허건 선생이 1985년 10월 남농의 선대유적의 유상보존과 남화의 전통유지 및 문화유산의 계승발전을 목적으로 건립한 미술관이다. 남농 허건은 조선 현종 때의 궁중화가이자 시,서,화의 삼절이라 불리던 소치 허유(허련)선생의 손자이자, 화가인 미산 허영의 넷째 아들로 태어났다.

목포에서 평생을 보내면서 한국 남종화에 뛰어난 예술의 향기를 뿌리며 백포, 포전, 아산등 기라성같은 후진들을 양성하였고, 수많은 상을 수상하며 한국 예술원 원로회원의 영예를 누리기도 하였다.



말년에는 사재로 이 기념관을 건립하였으며, 평생 수집한 수석, 자기, 목물과 윤림산방 3대 작품들을 향토문화관에 기증하여 문화 발전에 큰 힘이 되었으며, 우리 예술계에 문화유산을 사회에 환원시킨 본보기가 되었다.

이 미술관은 조선말엽의 시. 서. 화로 명성이 드높던 추사 김정희가 해동 제일인자라고까지 극찬하던 허련의 작품을 비롯하여 미산 허영, 남농 허건, 임전 허문, 오당 허진 등 윤림산방 5대에 걸친 작품이 전시되어 있으며, 이 밖에도 조선조의 명가로부터 현대의 대가 중진에 이르기까지 남종 선생의 제가들의 작품 300여점이 전시되어 있어 한국 남화의 명맥을 일관할 수 있다. 뿐만 아니라 가야와 신라때부터 조선시대에 이르기까지의 토기, 도자기 등 200여점과 함께 중국과 일본의 도자기도 전시되어 있어 매년 많은 사람들이 찾아오는 예향 목포의 관광명소이다. 남농기념관을 찾아보는것은 남농과 이 지방이 차지하는 미술사적 위치를 가늠해볼 수 있는 소중한 기회가 될 것이다.

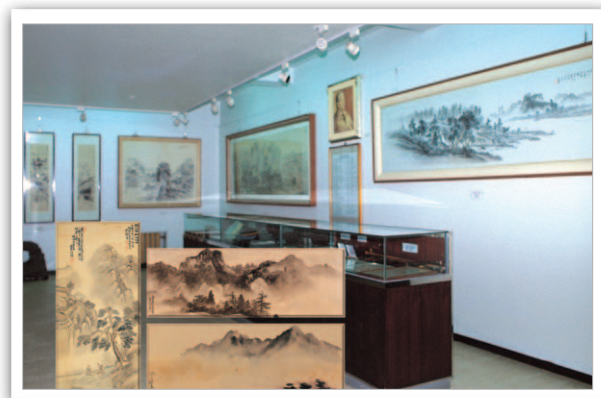

중요무형문화재전수교육관



국가지정 중요무형문화재의 기, 예능의 기법을 전승, 보존시키기 위해 건립한 중요무형문화재 전수교육관으로 목포의 대표적인 중요무형문화재 옥장 장주원의 옥공예품 전시실 및 체험공방 등의 시설을 갖추고 있다.





목포생활도자박물관



우리나라 생활도자의 메카인 목포에서 국내 최초로 생활도자 전문박물관을 건립, 개관 하였다

체험형 문화관광시설로 갯바위에 자리잡은 목포생활도자박물관은 상설전시관을 비롯 기획전시실, 카페테리아, 전망대, 체험공방과 아동체험실이 함께 하는 전시관은 외관풍경만으로도 상큼한 느낌과 목포에서만 느낄 수 있는 색다른 즐거움을 경험할 수 있을것이다.



이충무공기념비



고하도는 목포시내에서 약 2km 떨어진 남서쪽에 위치한 반달 모양의 섬으로 목포시의 남쪽 해안을 감싸안은듯 서있는 모습이 인상적이다. 북쪽비탈은 바다 건너 유달산과 마주하고, 동쪽으로는 영산강 하구둑과 목포공항을 마주하고 있다.

고하도는 임진왜란때 이충무공에 의해 전략지로 활용되어 왜적의 침투를 막아낸 곳으로서 이를 기념하기 위해 이충무공기념비(지방 유형문화재 39호)가 서 있다.

1722년 충무공의 5대손인 이봉산이 건립하고 남구만이 비문을 짓고 조태구가 글을 쓴 것이며, 비신에는 일제때 일본 군인이 쓴 총탄 자국이 있으나 거의 완전한 상태이다.



또한 이 지역을 지방기념물 10호 이충무공 유적지로 지정하여 충무공의 뜻을 기리고 있다.

충무공은 명량승첩 후 1597년 10월 29일 이곳으로 와 진을 치고 그 이듬해 2월 17일 고금도로 옮기기까지 108일간을 주둔하며 군량미를 비축하고 전력을 재정비하였다.

섬의 둘레는 불과 12km에 지나지 않지만 그만큼 이 섬이 전략적 요충지였음을 말해주는것으로 이곳이 무너지면 호남의 곡창지대를 흐르는 영산강을 왜구에게 내어주는 샘이었기 때문이다.

목포의 유달산과 함께 충무공의 전설적 일화와 호국 얼이 서린 섬이며 울돌목과 제주도로 빠진 해로이기도 한 이 곳은 고화도, 보화도, 비노도 등 여러 이름으로 불려왔다.

목포 사람들은 이충무공 기념사업회를 조직하여 매해 4월 28일이면 이곳에서 공의 정신을 추모하는 탄신제를 봉행하고 있다. 현재 여객선 터미널에서 8차례 선박이 왕복운항되고 있어 누구나 쉽게 찾아가서 고하도의 석양을 바라볼 수 있다.

넘실대는 물살을 가로질러 고하도를 가노라면 잠시 세상시름 잊고 옛날에 잠길 수 있을 것이다.



오포대



오포대는 유달산 입구의 이충무공동상 남쪽, 대학루 옆에 있는 것으로 1909년 4월에 측우소가 있는 동산에 설치되었다.

처음의 포는 조선식 선입포로 조선 현종 10년(1669)때 제작되었으며 높이 5자, 구경 3치 5푼, 중량 733근으로 1회 발사하는데 화약 30량이 소모되었다. 경기도 광주에서 옮겨와 천기산에서 시험발포를 했는데, 발포때마다 뒤로 밀러가는 구식이었다. 1913년 가격 160원에 일본식 야포로 대치되었고, 이전의 조선식대포는 일제의 송도신사에 보관하던 중 일제 말에 태평양 전쟁을 위해 일본정부가 가져가 버렸다.



예전에 이 오포는 포탄 없이 화약만 넣어 포를 쏘아 시민들에게 정오를 알리는 신호로서 기능하였는데 전쟁도구를 생활도구로 이용했다는 점이 특이하며 지금도 목포 토박이들은 이 오포소리에 대한 향수를 갖고 있다.

1986년 지방문화재자료 제 138호로 지정되었으며 목포애향협의회는 같은 해에 현충사 박물관에 전시된 천자총통을 복원하였는데, 복원된 오포는 놋쇠 주물로 길이135.5센치미터, 무게 420킬로그램이다. 현재 오포는 모형으로 전시되고 있으며 당시의 오포대는 유달산공원의 전망대로 사용되고 있어 유달산을 찾는 관광객들과 지방 후손들에게 역사의 산 교육장이 되고 있다.

달성사



달성사는 유달산의 동남방, 죽교동 317번지에 자리하는 대한불교 조계종 대운사의 말사다.

절은 이전에 대원사(大願寺)라 불렀다고도 전해지며 절의 창건에 대해서는 조선 말기 창건설 및 1913년 창건설 등이 있는데, 1913년 4월 초파일 대운사에 있던 노대련(盧大連)선사가 이곳에 와서 창건했다는 설이 유력하다.

달성사는 전통사찰 69호이며, 문화재(유형문화재 228호, 229호)를 보유하고 있는 목포에서 유일한 사찰이다.

달성사 경내의 대웅전 서쪽에는 옥정이라는 우물이 있는데, 1923년 노대련 선사가 백일기도 중에 굴착을 시작해서 기도의 영험으로 30



척의 바위속에서 생수가湧출되었다 한다.

물사정이 썩 좋지 않은 목포에서 지하수가 나는 몇군데 안되는 샘 중 하나로 극심한 가뭄에도 마르는 법이 없고 더운 여름에는 빙수처럼 차고 물맛이 좋으며 아무리 마셔도 복통이 없다 한다. 만일 부정한 사람이 급수하면 옥정물이 일시에 없어진다고도 전하며 옥정에 얽힌 여러 신비한 전설이 내려온다 또 직경 한자 가량의 범종이 있는데, 1915년 노대련 선사가 해남 대흥사에서 가져온 것으로 정조 10년(1786)에 주조한 것이다. 백성들이 대흥사 만일암에 시주하였다고도 하는데 유달산에 은은히 울려 퍼지는 달성사의 저녁 종소리는 신묘하여 오랫동안 듣는 이의 가슴에 여운을 남긴다.

이외에 대웅전 내에 있는 목조 아미타 삼존불은 적색의 필사본인 조성발원문(14cm×25cm)에 따르면 1678년(숙종 4) 만덕산 백련사에서 조성하였음을 알 수 있으며, 지방 유형문화재 228호로 지정되었다. 이 아미타 삼존불은 1678년이란 절대연도를 알 수 있는 17세기 후반의 목조불상으로서 도내에서는 몇 예가 안되는 매우 귀중한 자료라 하겠다. 명부전에 있는 신라시대의 목조 지장보살반가상은 조성발원문에 따르면 1565년(명종 20) 남평(나주) 웅점사(운흥사)에서 조성하였음을 알 수 있다.

달성사 지장보살은 그재료가 목조이며, 우측 다리를 밑으로 내리고 좌측 다리만 가부좌를 한 반가상이다.





민머리, 눈과 눈썹, 코와 입 등의 조각수법이 사실적이다. 불교조각사 연구에 귀중한 자료로 판단되는 지장보살 반가상으로서 임진왜란 이전에 조성한 예는 국내에서 유일한 자료이며, 지방유형문화재 229호로 지정되었다. 또한 명부전에는 지장삼존은 물론 열분의 시왕상과 9존의 패관 4구의 사자상이 모여져 있다. 따라서 본 지장보살상의 그 조성연대와 반가상이라는 희귀성을 고려해 볼 때 우리나라 조선시대 초기 불교조각사 연구에 귀중한 자료이다.

절 앞에는 달성사 창건주인 노대련선사를 기리기 위한 창선주노대련선사창공비가 세워져 있다 달성사, 달선각을 나오면 유달산 중턱쯤에서 유선각을 만날 수 있다. 흰구름이 쉬어가는 곳이라는 의미를 지닌 유달산 최대의 전망지인 이 곳에서 목포항에 입,출항하는 선박과 시가지, 삼학도와 영산호, 다도해 전경 등을 내려다보며 잠시 쉬어가는 것도 여유로울 것이다.



박화성문화기념관

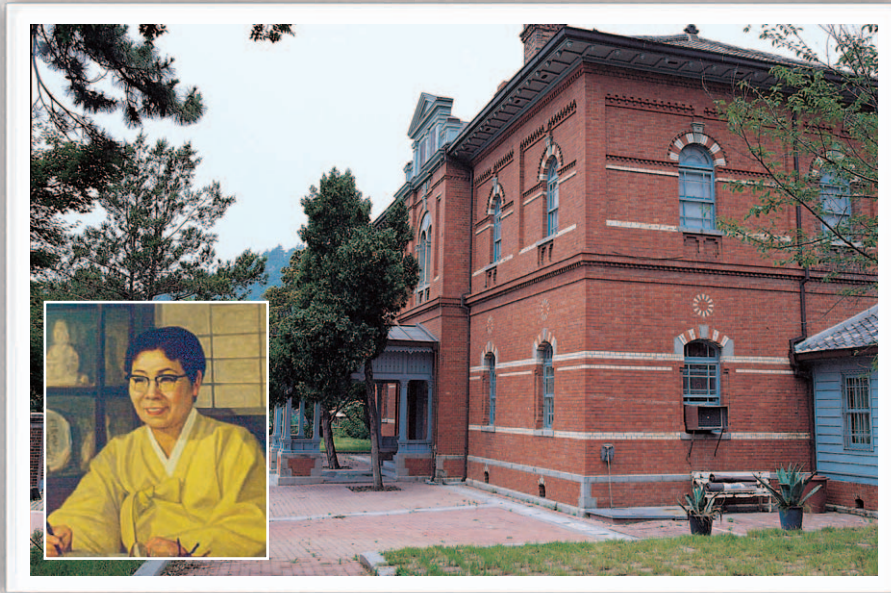

문향이고 예향인 목포엔 민족애의 뜨거운 정열을 간직한 문인들이 많았다. 극작가 김우진, 차범석, 평론가 김현, 소설가 최인훈, 시인 김지하를 비롯하여 작가 박화성이 바로 그러한 인물이다.

목포시 죽동에서 태어난 소영 박화성(1904 ~ 1988)은 정명여고와 일본 영문학부 중퇴후 1925년에 목포 최초로 건립된 방직공장의 여공을 주인공으로 한 단편 <추석전야>를 조선문단에 발표하여 등단하였다. 일본여대 재학시에는 여성항일구국운동을 하기도 했으며, 1932년 [동아일보]에 최초의 신문연재소설 [백화]를 연재하여 독자들로부터 열렬한 성원을 받았고, 1934년 식민지 현실을 빗대어 그린

단편소설 〈혈어진 청년회관〉은 총독부의 검열로 전문삭제 되었다가 해방 이후에야 개제되기도 하였다. 이 소설의 소재가 된 청년회관 건물은 1980년대 초까지 남아 있었는데, 현재 신안군청 아래 뒷길, 임마누엘 예수교 목포제일교회 자리가 그곳이다. 이외에도 〈하수도 공사〉, 〈홍수 전후〉, 〈고향 없는 사람들〉, 〈고개를 넘으면〉, 〈사랑〉, 〈내일의 태양〉 등 주옥같은 120여편을 남겼다.

박화성은 초기에 주로 가난한 농민들의 고된 삶을 다룬 사회성 강한 소설을 썼으며, 그 중 단편 [초혼]은 일본에 번역소개되기도 했다. 이외에 희곡, 콩트, 기행문, 동화, 수필등도 썼으며, 1940년경 일제의 조선어 말살정책으로 일본어 사용 강요가 노골화되자 절필하고 낙향하여 후배양성에 전념했는데, 그만큼 그녀의 문학이 민족애에 입각한 문학이었음을 말해준다. 박화성은 동반작가적 경향의 작품 세계와 리얼리즘에 입각하여 현실문제를 깊이있게 파헤친 작가로 평가되고 있으며 춘원은 그녀의 데뷔작 [추석전야에 대해] 눈물로써 읽은 작품이다. 기교는 덜 되었고 지은 듯한데도 높은 동기, 뜨거운 정서는 비참한 인생생활의 사실을 보는 듯한 압박감을 느끼게 한다. 정성 있고 힘있는 이를 만남에 기쁘다.'며 감동을 표하였다. 이런 그녀를 기리고자 이 곳 목포항이 한눈에 내려다보이는 목포시 대의동 2가 노적봉 아래에 박화성 문학기념관이 건립되었는데, 국가 사적 제289 호이기도 한 목포문화원 안에 아담하게 자리한 기념관에는 1991년



향토문화관에 전시하였다가 1995년 3월에 이곳으로 옮겨온 고인의 육필원고, 저서, 고본과 생활용품 등을 전시해 문학의 산실로서의 모습을 갖추었다. 한국문단 최초의 여류작가인 그녀의 문학세계를 살펴볼 수 있는 이 문학기념관은 우리나라에서 개인 문예관으로는 최초이며 유일한 것으로 후세대에게는 역사의 산 교육장으로, 오늘을 사는 우리에게 마음 품요롭게 하고 민족애에 찬 선구자의 생애를 되새겨보게 만드는 뜻깊은 장소이다.



목포시사



유달산 기슭에 위치한 목포시사는 1890년 건립된 지방문화재 제 21호인 목조와가다. 정면사간, 측면일간반으로 팔작지붕인 건물은 본래는 좌우로 후면의 중방이 벽돌로 된 것을 1979년과 1984년 2회에 걸쳐 벽돌을 제거하고 옥개부 이상을 보수하였다.

이곳은 본래 1890년에 하정, 여규향 등이 건립하여 유산정이라 부르며 문인들에게 시문을 가르치고 백일장 등을 주도하던 곳으로, 1920년에 무정 정만조 선생이 재확장하여 유산사로 개명하고, 1932년에 중수하였으며, 1937년 목포시사를 발족하였다.



목포시사는 시인묵객들의 단순한 모임을 넘어 망국의 한과 우국충정을 토로하는 유림의 문학결사단체였다. 목포시사의 규약에는 시에 뜻이 있는 사람이면 누구나 입사할 수 있도록 하고 있으며, 윤리에 어긋한 패덕자들의 출입을 금하고 있다.

특히 구한말의 유학자 정만조 선생은 이 곳에 머물며 퇴폐한 유풍을 바로잡고 학풍을 진작시킨 것으로 유명한데 정만조는 1896년 민비 시해 사건 때 이완용의 모함으로 진도에 유배되어 12년간 후진교육과 문학활동을 하였으며, 의제 허백련과 남농 허건도 선생의 문하생으로 이들의 호도 선생이 지어주었다고 한다.

지금도 매년 봄, 가을이면 전국 유생들 200여명을 이곳에 모아 한시 백일장을 개최하는 국내 유일의 시사로서 80여년에 걸쳐 현재까지 한시의 명맥을 이어오고 있다. 무정의 문집을 비롯하여 구한말의 전적과 창사 이래 개최된 백일장에서의 입선작 및 문인들의 시고가 소장되어 있다.

빛의 거리



르네상스시대 말기인 16세기에 이탈리아 나폴리왕국에서 왕비의 행차를 기념하기 위한 장식에서 시작되어 성인(聖人)을 기리고 빛이 가진 정신 가치를 나타내기 위한 종교의식으로 발전한 빛의 축제(이탈리아어 : 루미나리에)는 조명으로 건축물을 만들거나 치장하여 축제를 펼치므로 빛의 예술 또는 빛의 조각이라고도 한다.

목포시는 2006. 3. 3 목포극장 도로 일원에서 시민과 관광객 1,000여명이 함께한 가운데 빛의 거리 루미나리에 점등식과 2006 목포 방문의 해 선포식을 개최했다.

'걷고 싶은 빛의 거리'는 목포극장 앞 5000m와 구 평화극장, 보해상가 앞 400m도로에 5가지 모형과 5가지 색으로 터널식(갤러리아, Galleria) 65개와 소품 10개의 루미나리에가 설치되어 환상적인 야경을 365일 감상할 수 있다.



유달산경관조명등



유달산에는 일등바위, 이등바위, 유선각, 노적봉, 낙조대 등에 경관조명등이 설치되어 야간에는 더욱 아름다운 “빛의 도시 목포”를 감상할 수 있다.



고하도 오색등



4_{km}에 달하는 고하도 용머리에는 화려한 오색등이 밤바다와 어우러져 이국적인 야경을 선보인다.

평화다리



평화광장에 위치한 평화의 다리



문화의거리



유달산 꽃축제



봄이 이곳저곳에서 만개하는 4월이면 노령산맥의 큰 줄기가 무안 반도 남단에 이르러 마지막 용솨음을 한 곳, 유달산과 서해안고속도로의 종착지 북향회센터 일원에서 봄꽃의 진수와 싱싱한 회 맛을 볼 수 있다.





도자기 축제



생활 도자기의 전통성을 널리 알리고 도자기를 직접 빚어보고 감상할 수 있는 목포 도자기 축제! 점토를 이용, 물레로 도자기를 직접 만들어 보는 이색적인 체험, 도자기 제작과정인 흙 밟기, 흙 다지를 이용한 어린이 흙 놀이부터 친환경적인 체험 등 다양한 체험행사가 준비되어있다.





제11회 목포
도자기
축제
2010. 5. 1^토 ~ 5^수
목포 평화광장 일원



목포해양문화축제



해양의 꿈 미래로! 목포의 빛 세계로! 라는 슬로건으로 목포 평화광장 및 평화바다 일원에서 해양문화축제가 개최된다.

축제의 대표 프로그램인 해상카니발은 해양문화의 특성을 시각화하고 역동적으로 표현하며 축제기간 바다 위에서 펼쳐진다.

매일의 축제주제에 맞는 다양한 문화 콘텐츠로 장식한 선박 퍼레이드를 연출하여 한여름 밤에 진한 감동과 열정의 무대를 선사한다.

매일 마지막 프로그램은 화려한 해상 불꽃놀이와 어우러지는 세계 최초 목포 춤추는 바다 분수 쇼는 환상적인 아름다운 하모니를 이루며 평화바다의 밤을 멋지게 수놓으며 관광객들은 환상의 세계에 빠져들게 한다.

이 외에도 전국 B-Boy 대회, 윈드서핑 대회, 범선·요트 승선 항해체험, 해양 레포츠 체험 등 매일 다채로운 프로그램이 기다리는 목포해양문화축제에서 여름날의 즐거운 추억을 만들어 보세요.



Korea
Be inspired

세계 최초 목포 춤추는 바다 분수와 함께하는

2010 목포해양문화축제

2010 MOKPO MARITIME CULTURAL FESTIVAL

2010.7.30(금)~8.3(화) 5일간
 해상카니발, 춤추는 바다분수, 레이저 불꽃쇼, 해양 레포츠체험 등
목포 평화광장일원

주최: 목포시 주관: 목포시축제추진위원회 후원: 문화체육관광부 국토해양부 전라남도 한국관광공사



로데오거리 축제



신도심과 원도심 균형발전의 취지로 해마다 열리는 목포 로데오거리 축제(로데오는 젊은층이 많이 다니는 거리를 상징)는 우리시 청소년들의 끼와 재능을 뽐낼 수 있는 기회의 장이 되는 동시에 원도심 상가 활성화에도 기여하고 있다.



로데오거리 축제는 청명한 가을의 마지막 날에 원도심 로데오광장에서 젊은층을 대상으로 다양한 프로그램으로 볼거리를 제공하고 패션거리의 활성화를 위해 원도심 상가에서는 특별 세일기간으로 치러진다.

아름다운 빛의 거리에서 젊음이 넘치는 로데오거리 축제를 함께 즐기세요~

은빛갈치축제



목포사랑은빛갈치축제! 매년 8~10월이면 목포 앞바다에 은빛 갈치를 잡기위해 매일 2000명 이상의 낚시인들이 하당 평화광장에 모여 들고 있다.

1990년대 초부터 모래와 개펄이 많아 먹갈치가 산란하기 좋은 지역인 목포, 영암군 삼호면 및 해남군 화원면 앞바다에서 형성되는 갈치낚시를 2005년부터 본격적으로 목포시에서 지역방송사와 함께 가족단위 관광축제로 육성코자 시작하게 되었다. 축제기간엔 유명가수 초청 공연, 추억의 콘서트, 선상 색소폰연주 등 공연과 함께 노래교실 · 사물놀이 · 시민장기자랑 · 갈치회시식회 등 다양한 이벤트가 펼쳐진다.

희망!선상 해맞이 축제



다도해 푸른 바다위에서 지나간 아쉬움은 뒤로 하고 새로운 희망을 기다린다. 다도해는 지나간 어둠을 모두 삼키고 새로운 불덩이를 토해낸다. 해맞이 길놀이를 시작으로 난타 공연, 매직쇼, 시립 합창단과 시립교향악단 공연 등의 선내 공연과 재미로 보는 신년운수, 타로점 보기, 신년 가훈 써주기, 경인년 호랑이 포토존(새끼호랑이 출연)등의 체험행사 및 선상 일출 감상 등 다채로운 행사가 펼쳐진다.





난영가요제



사공의 뱃노래 가물거리고 / 삼학도 파도깊이 숨어드는데 / 부두의 새악씨 아롱젖은 옷자락/이별의 눈물이나 목포의 설움....

1930년대에 가수 이난영씨가 불러 선풍적인 인기를 누렸던 노래 <목포의 눈물>이다. 전국신민요가사 현상공모 당선작인 목포 출신 문일석 작사의 “목포의 눈물”을 손목인 작곡으로 취입한 이 노래는 1930년대 일제 수탈의 서러움으로 응어리진 이천만 온 겨레의 심금을 울림으로써 가수 이난영을 전국민적인 불멸의 가수로 기억되게 하였다.

목포가요제



예향의 도시 목포에서는故 이난영 선생을 추모하고, 전통가요의 맥을 잇기 위해 10월에 목포가요제를 개최하고 있다. 전국의 신인가수 선발을 적극 지원하여 신인가수의 등용문이 되고 있으며 가요 발전에 기여하고 있다.