

제 34 회

목포통계연보

STATISTICAL YEAR BOOK
OF MOKPO

1994



목
MOK

포
PO

시
CITY

공무원 윤리 헌장

우리는 영광스러운 대한민국의 공무원이다. 오늘도 민족중흥의 최일선에 서서 겨레와 함께 일하며 산다.

이 생명은 오직 나라를 위하여 있고, 이 몸은 영원히 겨레 위해 봉사한다. 충성과 성실은 삶의 보람이요, 공명과 정대는 우리의 길이다.

이에 우리는 국민앞에 다 하여야 할 숭고한 사명을 민족의 양심으로 다지며, 우리가 나가야 할 바 지표를 밝힌다.

우리는 민족사적 정통성 앞에 온 신명을 바침으로써 통일 새 시대를 창조하는 역사의 주체가 된다.

우리는 겨레의 엄숙한 소명 앞에 솔선 헌신함으로써 조국의 번영을 이룩하는 민족의 선봉이 된다.

우리는 창의적 노력으로 최대의 능력을 발휘함으로써 민주 한국을 건설하는 국가의 역군이 된다.

우리는 불의를 물리치고 언제나 바른 길만을 걸음으로써 정의 사회를 구현하는 국민의 귀감이 된다.

우리는 공익우선의 정신으로 국민민복을 추구함으로써 복지 국가를 실현하는 겨레의 기수가 된다.

공무원의 신조

1. 국가에는 헌신과 충성을
1. 국민에게 정직과 봉사를
1. 직무에는 창의와 책임을
1. 직장에선 경애와 신의를
1. 생활에는 청렴과 질서를

木浦市民憲章

〈 前 文 〉

위로는 湖南沃土 아래로는 多島海를 주름잡고 있는 우리 木浦는 海産物과 農産物의 集産地요, 南道 情緒의 發祥地이기도 합니다.

멀리 外國으로 오고가는 大型船舶들의 入出港은 港口都市로서의 豊盛한 面貌를 가다듬고 있습니다.

한편 榮山江 下流의 開發과 더불어 앞날을 期約할 수 있는 繁榮과 榮光의 터전에 자리잡고 있습니다.

이제 우리 木浦市民은 모름지기 그 몸가짐에 다음과 같은 矜持를 살려 더욱더 살기좋은 고장을 이룩하기 위하여 몸과 마음을 바칩시다.

〈 本 文 〉

1. 바른말을 씁시다.
2. 郷土를 사랑합시다.
3. 거리를 깨끗이 합시다.
4. 찾아오는 손님에게 親切합시다.
5. 이웃을 사랑하고 建設을 위해 서로 協力합시다.

市 旗

Mokpo CITIZEN'S Banne

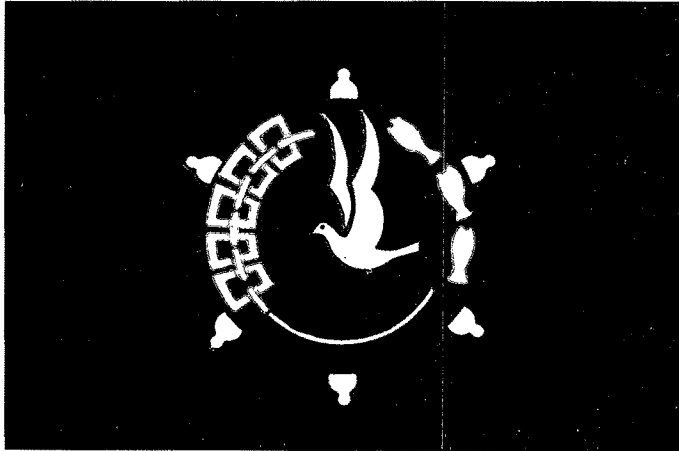

市 旗 解 說

Explanation on Mokpo Citizens's Banner



· 시기의 푸른색 바탕 바다
 · Under the blue color Sea of citizen's Banne



· 여섯개의 돌출모양 “木”자 및 多島海의 섬들
 · The shape of six ... A character of “MOK” and islands of Da Do Sea

· 왼편쇠줄 海 運
 · Left side's chains ... Marine transportation

· 오른편 고기 水産物
 · Right side's fishes Marine products



· 아래 “齒”자형 工 業
 · Under the toothed Industry shape



· 파 도 파도따라 모여드는 풍요한 농수산물 집산지
 · The wave shape ... The wave screech the rich agricultural products of the collecting center



· 갈매기 순결한 발전을 의미하며 목포를 상징하는 표상
 · A sea gull Meaning of platonic development and symbol of Mokpo

市政方針

— 世界로 未來로 —

1. 眞 實 된 奉 仕
2. 市 民 幸 福 追 求
3. 밝 은 文 化 創 造
4. 큰 木 浦 建 設

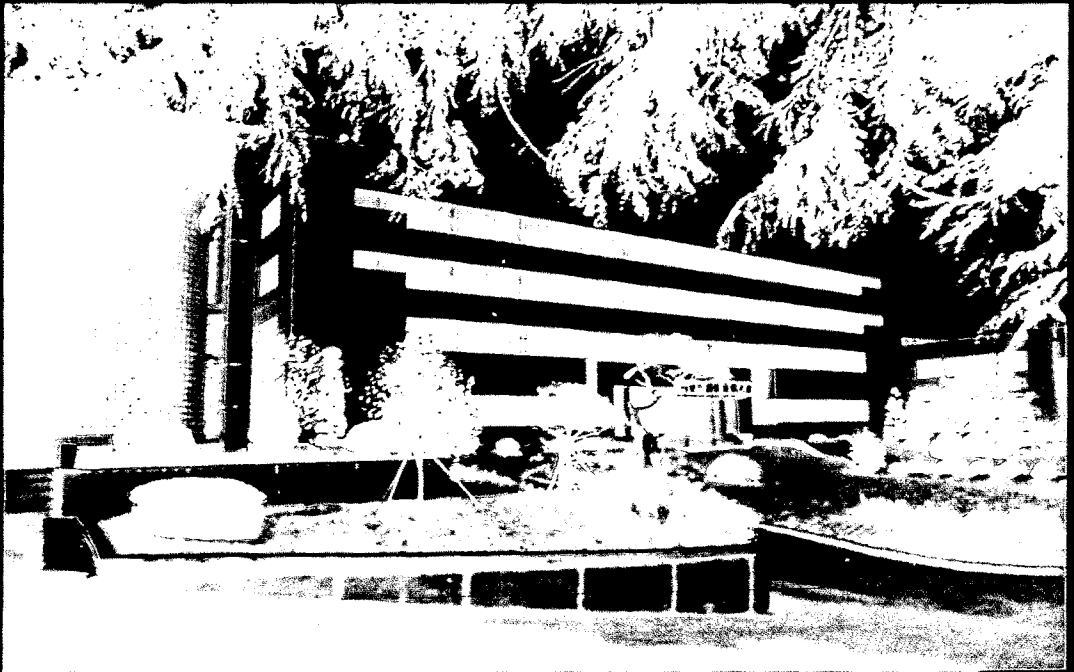

목포시청사 전경

목포시민의 노래

작사 : 권일 송

작곡 : 음 협

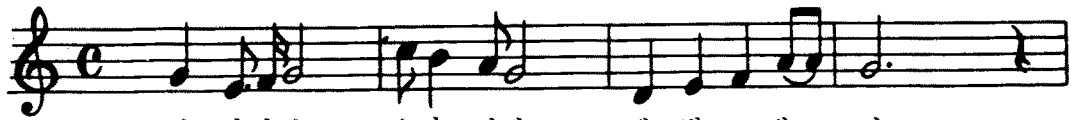

빛 나거라 남녘 바다 햇 빛도 밝 - 아
용 머 - 리 푸른 물결 전 설 의 삼 - 학



유 - 달 에 기슭 치는 파 도 드 높 이
노 - 적 봉 타는 정기 한 팔 에 안 고



가 슴마다 여울 지는 사 랑 과 꿈 을
우 령차게 나래 치는 이 상 도 높 다

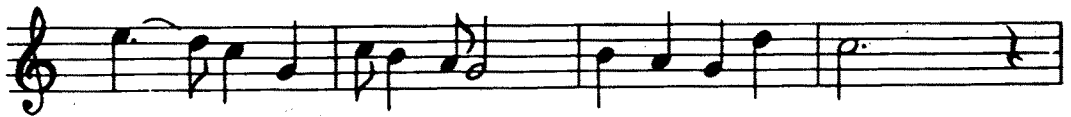

가 - 꾸 며 꽃피 우리 자 랑 의 누 리

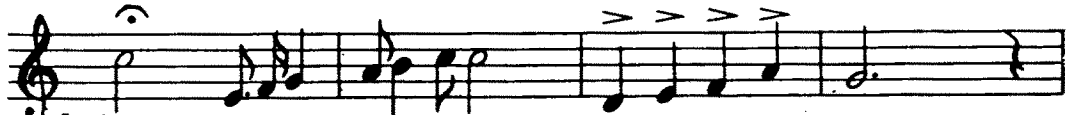

후렴
아 멧뿌리 그 큰 기상 다 지 는 한 맘

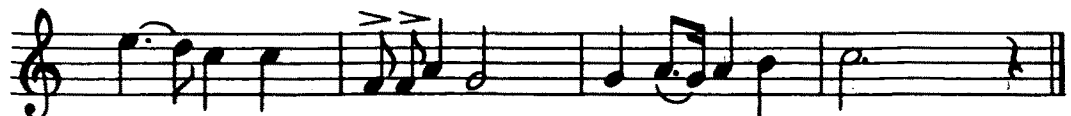

우 - 리 는 목포시 민 미 더 - 운 형 제

목포의 찬가

작사 : 박 화 성

작곡 : 손 목 인

노래 : 조 영 날



1. 목화 꽃 - 송이 송이 들녘 에 피 고 -
2. 삼학 도 - 사라져 도 전설 은 남 고 -



푸른 물결 다도 해 을 감 들 아 드 네
충무 공 가 썼 어 도 노 적 봉 그 대 로 네



육 지 도 열 리 고 - 바다 도 열 려 서 -
민 족 혼 깊 게 서 린 - 유 달 은 날 로 푸 르 러 -



세 계 의 사 연 들 이 오 고 - 가 는 곳 -
그 정 신 이 어 가 는 아 들 딸 을 가 꾸 는 -



내 고 향 - 목 포 는 문 화 의 고 장 -
내 고 향 - 목 포 는 역 사 의 고 장 -

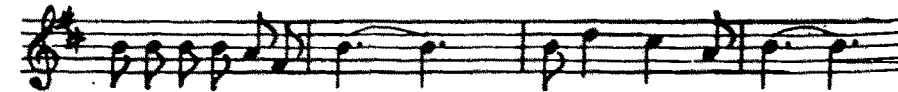

알 차 게 뻗 어 나 갈 - 미 래 를 향 해 -
홍 겹 게 건 우 어 갈 - 결 실 을 향 해 -

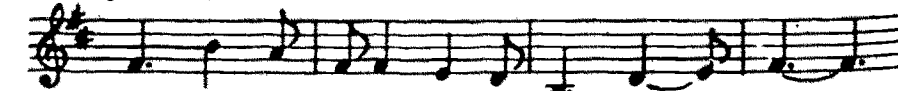

나 가 자 더 나 가 자 힘 차 - 게

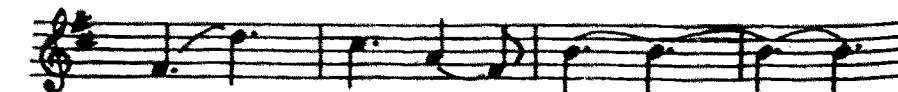

더 - 힘 차 - 게 - - -

木浦의 象徴



市花 - 白木蓮

木蓮科의 喬木으로 그 品格이 고매하고 우아하며 같은 “木”字 돌림의 相通性을 갖는다. 초봄 일찍이 흰 봉우리의 꽃을 앞먼저 피어 올려서 그의 純潔을 자랑하여 文化藝術의 깊은 뜻과 純眞한 木浦人을 象徴한다.



市木 - 枇 杷

- 장미과의 常綠樹로 木浦地域에서 唯一하게 栽培
- 꽃: 추운 겨울에 苦痛을 이겨내고 꽃망울을 터뜨리는 特異한 生理는 忍耐와 끈기가 있는 木浦人의 氣質이며
- 열 매: 富貴와 不變을 象徴
- 잎줄기: 優雅한 品位 象徴



市鳥 - 鶴

- 三鶴島傳說과 關聯
- 長壽·福祿의 吉鳥
- 孤高한 神祕의 姿態같은 品位와 멋과 浪漫의 藝鄉人 氣質 간직

發 刊 辭

우리 고향을 『世界로 未來로』 발돋움하는 자랑스런 큰 木浦로 가꾸어 나가기 위하여 온 市民이 함께 뛰었던 지난 한해동안의 成果를 照明해보고, 보다 나은 發展과 跳躍의 契機로 삼고자 94年度 統計年報를 發刊하게 되었습니다.

이 統計年報는 우리市의 人口, 社會, 經濟, 文化등 各分野의 統計資料를 數値로 記錄하여 市政의 어제와 오늘을 比較토록 하였으며, 특히 主要한 統計는 圖表로 나타내어 손쉽게 活用할 수 있도록 하였습니다.

市政 全般에 걸쳐 尙大한 資料를 蒐集함에 있어 다소 未洽한 分野가 있으리라 생각되지만, 繼續 補完·發展시켜 알찬 內容이 收錄되도록 精誠을 다하겠습니다.

끝으로 이 年報가 地域 社會 發展한 諸般 計劃 樹立등의 基礎 資料로 活用되기를 바라며 貴중한 資料를 提供하여 주신 關係機關 여러분께 깊은 感謝를 드립니다.

1994年 11月 日

木浦市長 丁榮植

일 러 두 기

1. 본 연보 편집은 청내 각실과 사업소 및 시내 주요 기관에서 작성한 자료를 수집하여 편집한 것임.
2. 본 연보는 1993년 12월 31일 현재를 기준으로 하였으나 기준일을 달리하는 통계표는 별도 표시하였음.
(단, 각급학교의 통계 자료는 1994년 4월 1일 현재임)
3. 통계표의 계수중 단위 미만의 수는 사사오입을 원칙으로 한것이므로 내용의 합계가 총수와 일치하지 않은 경우가 있을 것임.
4. 본 연보의 통계표중 그 내용이 전년도에 게재한 것과 맞지 않은 것은 본 연보에서 바르게 정정한 것임.
5. 본 연보는 1988년부터 1993년분을 게재하였음.
6. 본연보에 수록된 자료중 상세한 내역이 필요하거나 오식된 점이 있으면 주기한 자료출처 또는 당시 총무과에 문의하시기 바랍니다.
7. 본 연보에 사용된 통계표의 부호는 다음과 같다.

없 음 —	미 상 ……
잠정치 P	단위미만 0

도 표 차 례

1. 행 정 구 역
 2. 토 지
 3. 기 상 개 황
 4. 세 대 및 인 구
 5. 재 정
 6. 지 방 세 과 징 상 황
 7. 의 료 현 황
 8. 임 야 현 황
 9. 도 로 현 황
 10. 자 동 차 현 황
 11. 지 방 공 무 원 현 황
 12. 장 애 인 등 록 현 황
 13. 통 계 지 표
-
-

木浦市行政地圖

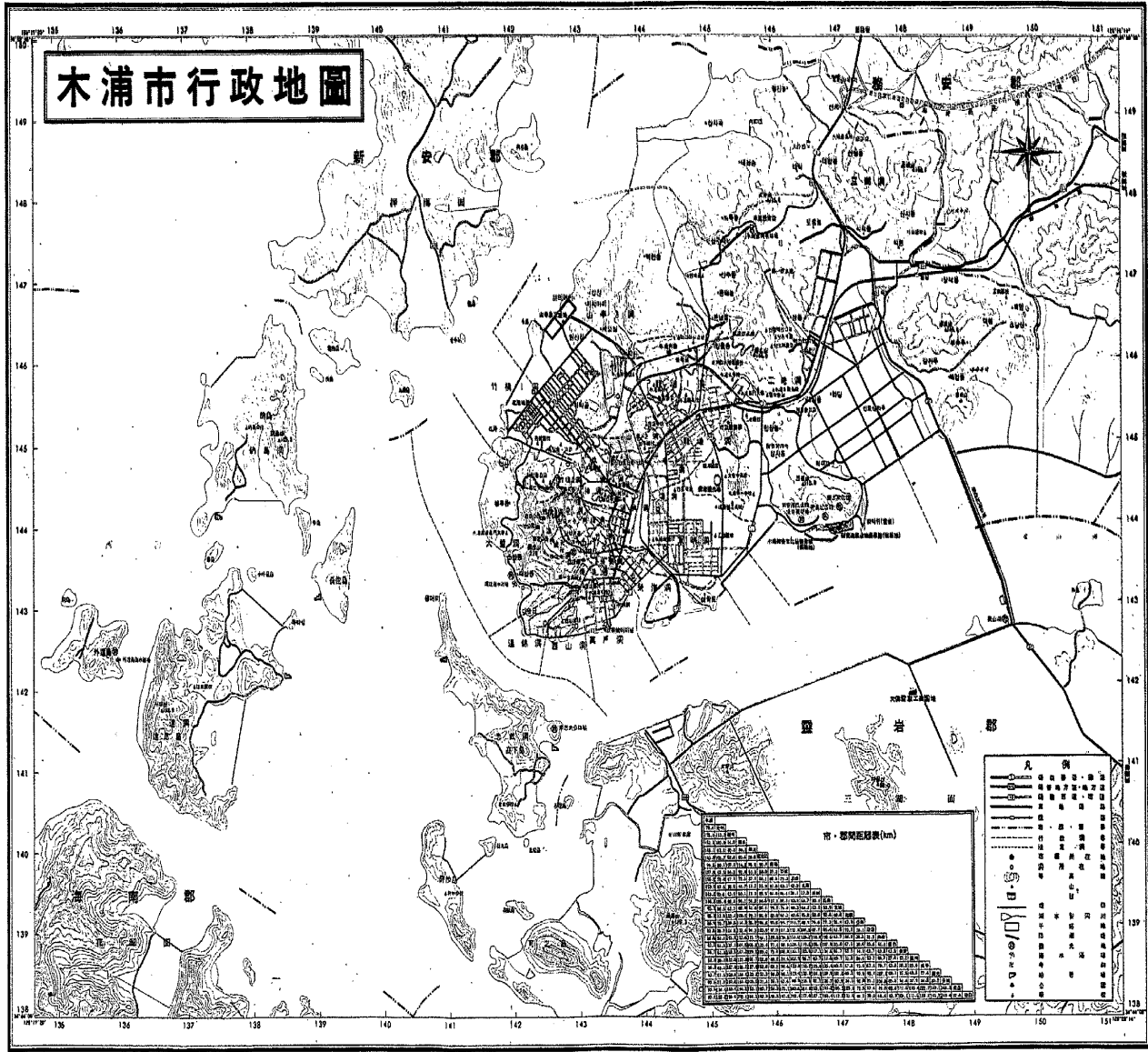

1. 本圖係由韓國地籍院編製，經本局修正，(民國) 1949. 5. 31
 2. 圖中各標記，均係本局修正，(民國) 1949. 7. 31
 3. 本圖係由韓國地籍院編製，經本局修正，(民國) 1949. 5. 31

比例尺 1:25,000

圖例 1:100,000 比例尺

여 백

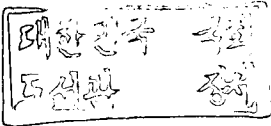

2. 토 지

○ 지목별 면적

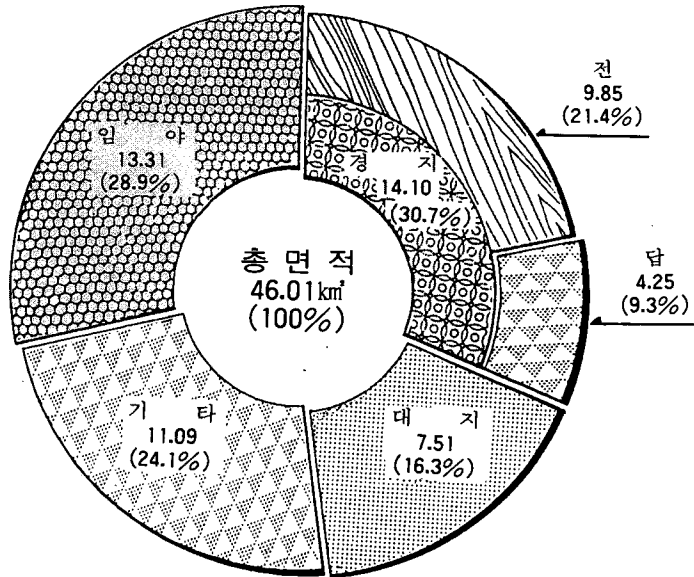

○ 동별 토지면적 현황

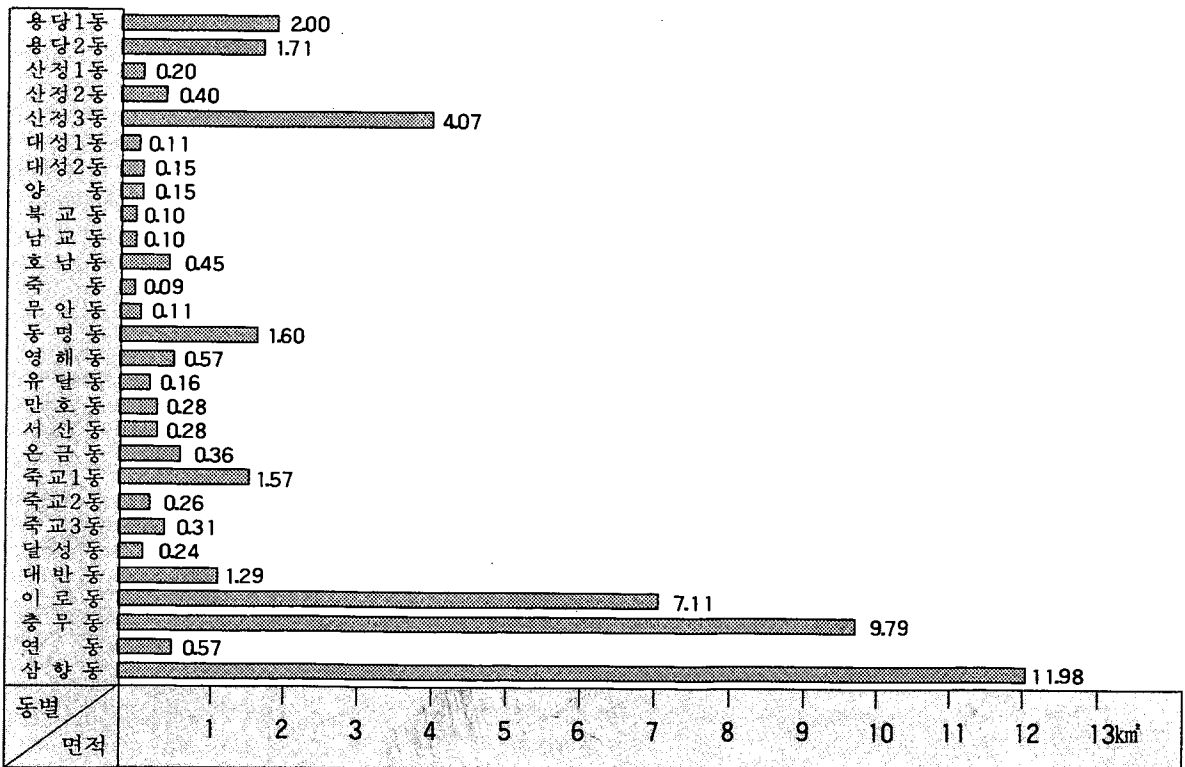

3. 기 상 개 황

○ 기 온

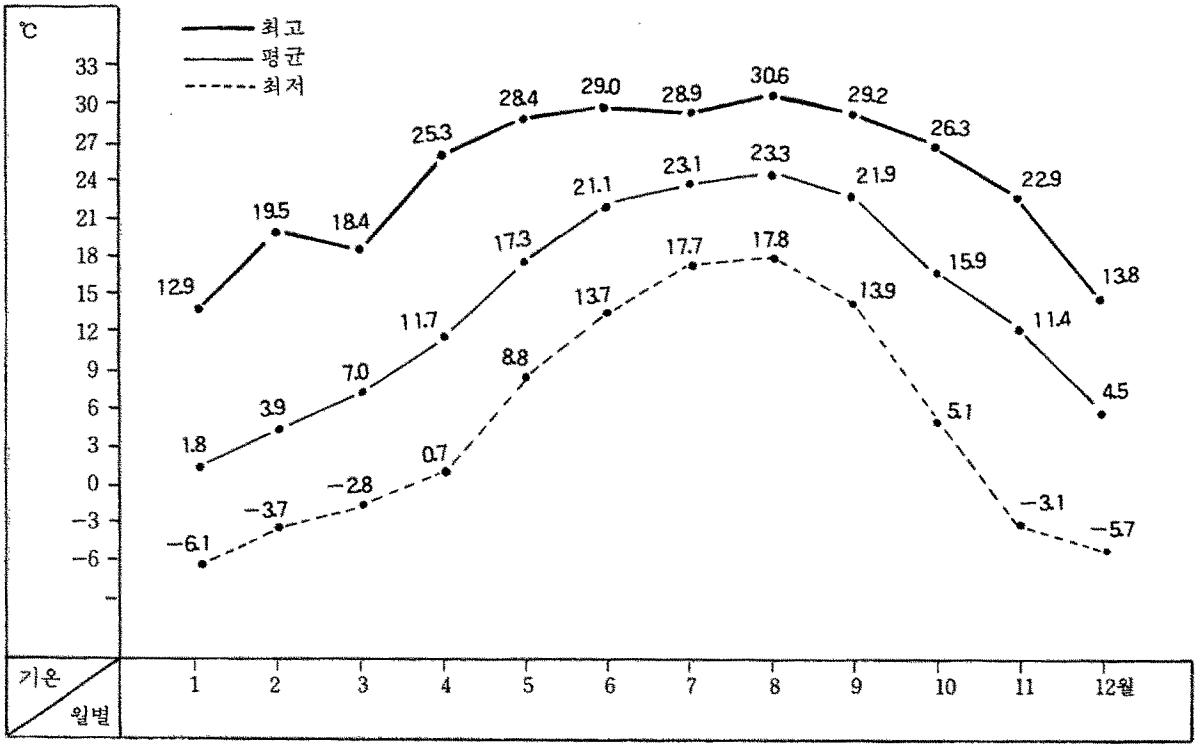

○ 강 수 량

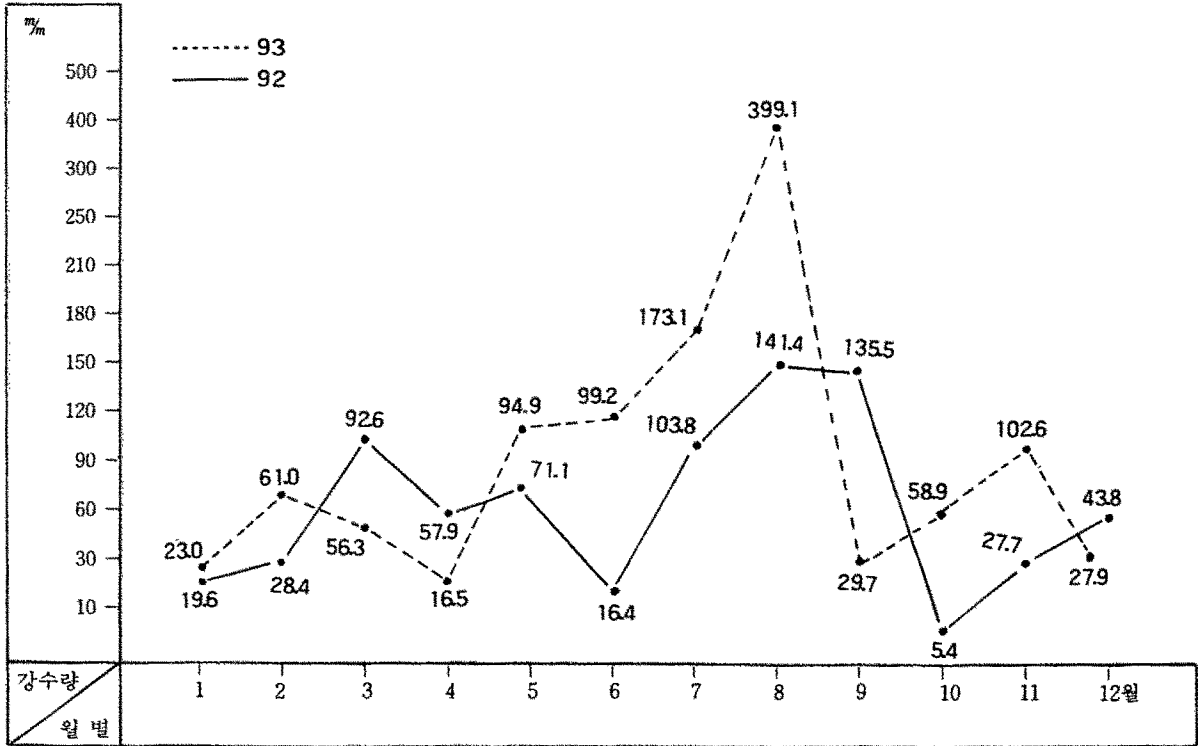

4. 세대 및 인구

○ 전남 대비

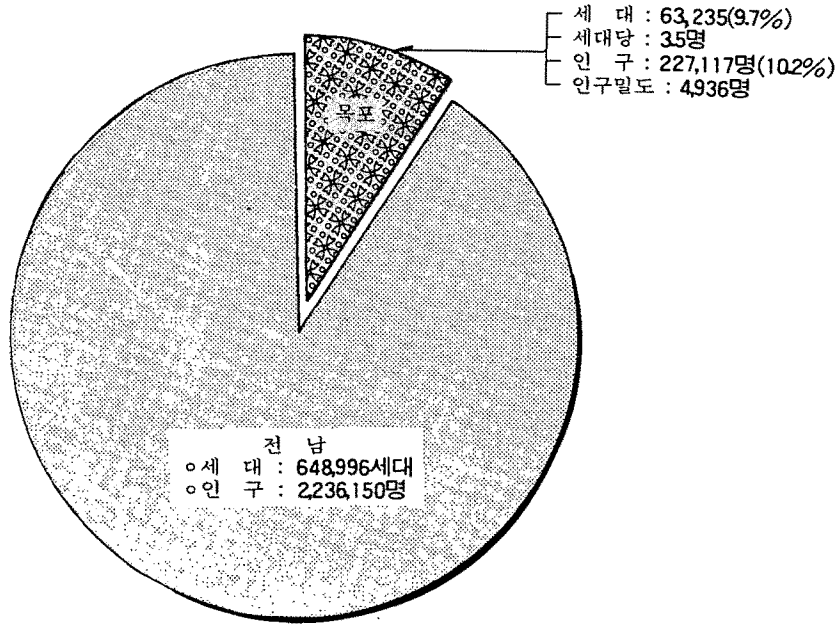

○ 동 별 대 비

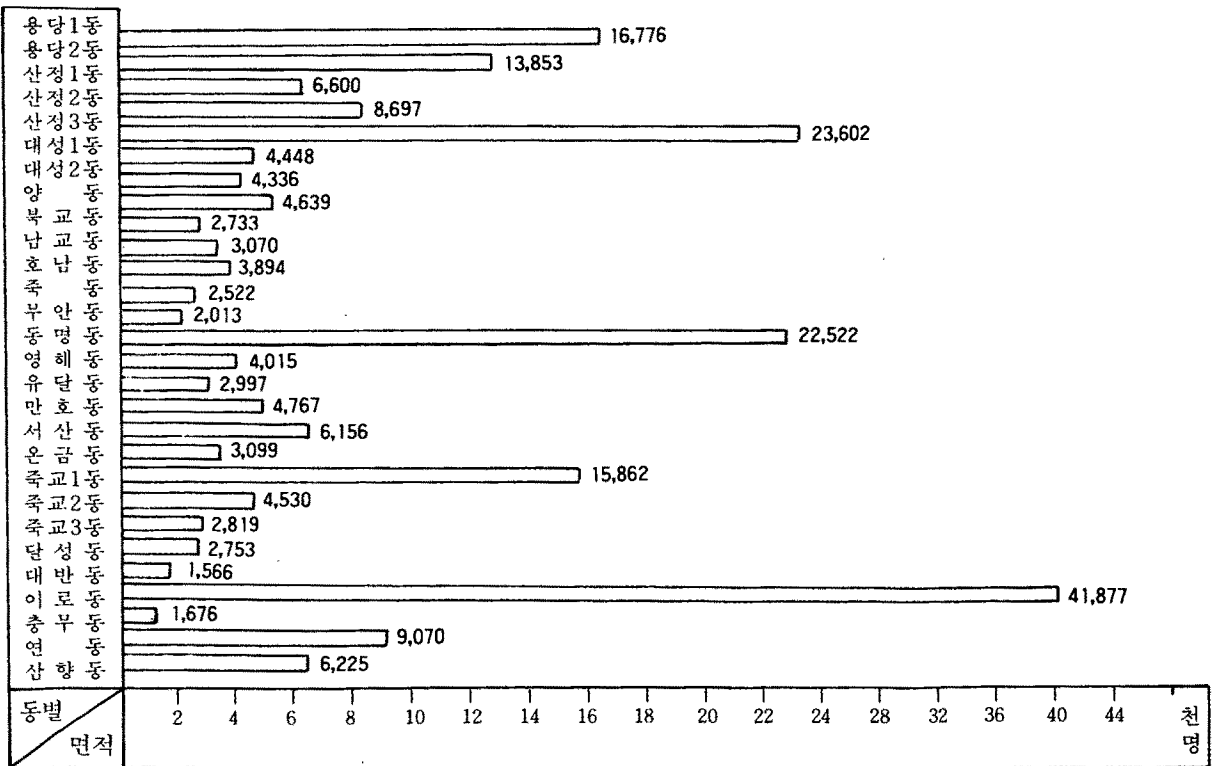

세대 및 인구 (1)

◦ 성별 인구

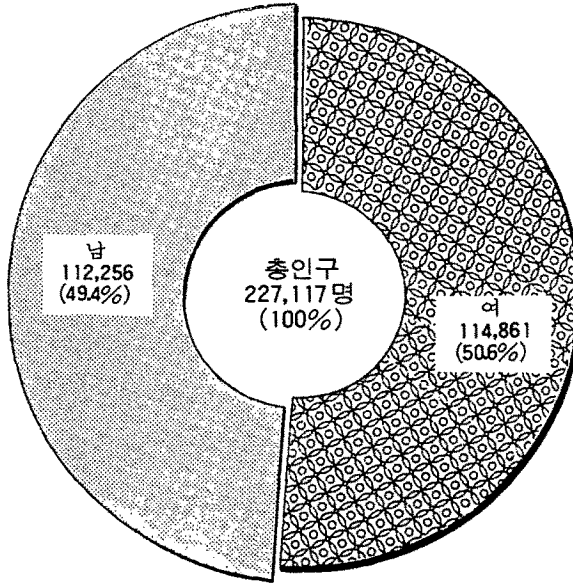

◦ 세대 및 인구증가 추세

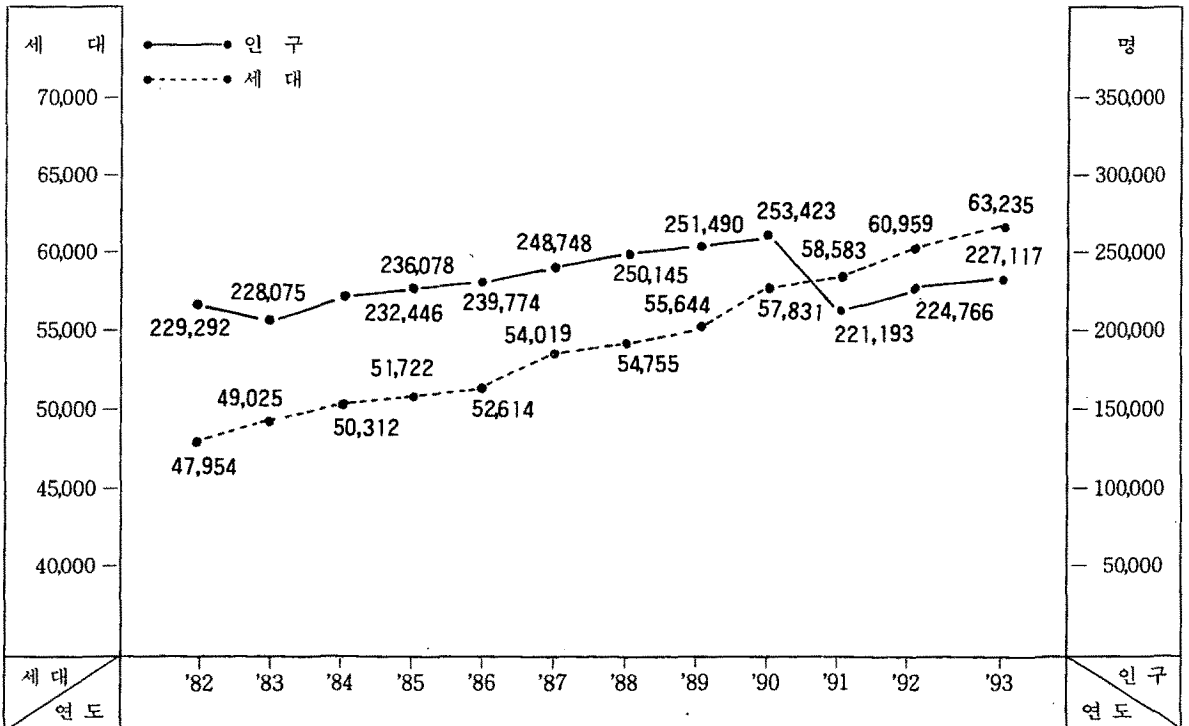

주) 1990년까지는 상주인구조사 자료 1991~93년은 12. 31 현재 주민등록 인구 자료

5. 재 정

○ 일반회계결산

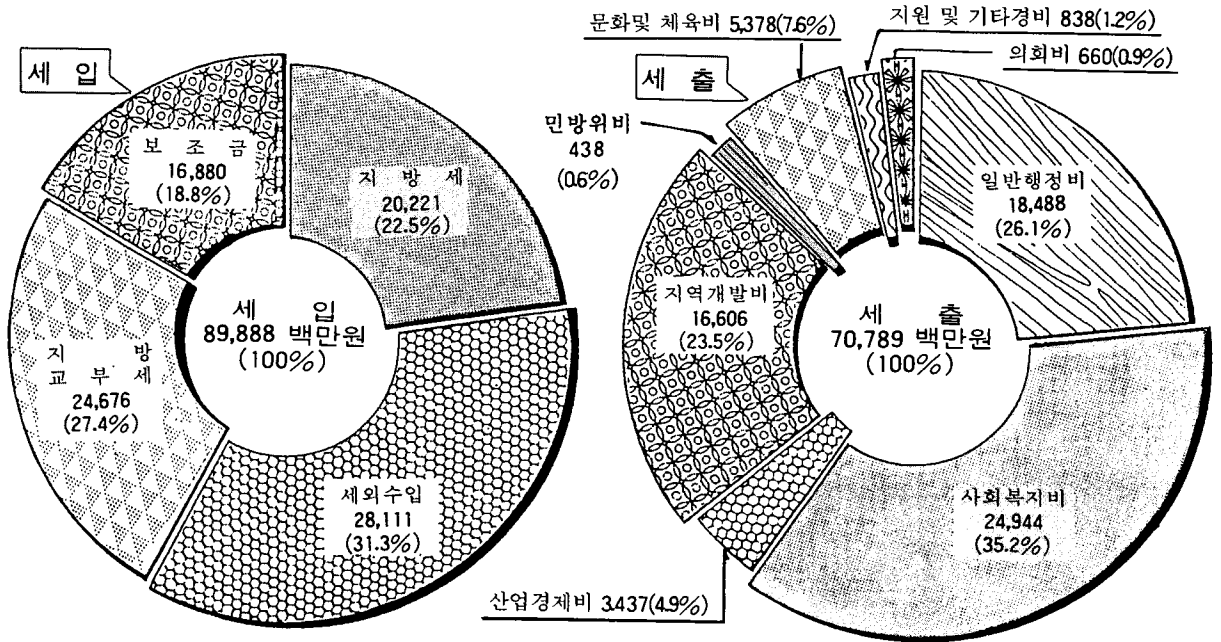

○ 특별회계결산

- 세입 : 94,449 백만원
- 세출 : 73,563 백만원

○ 연도별 추이

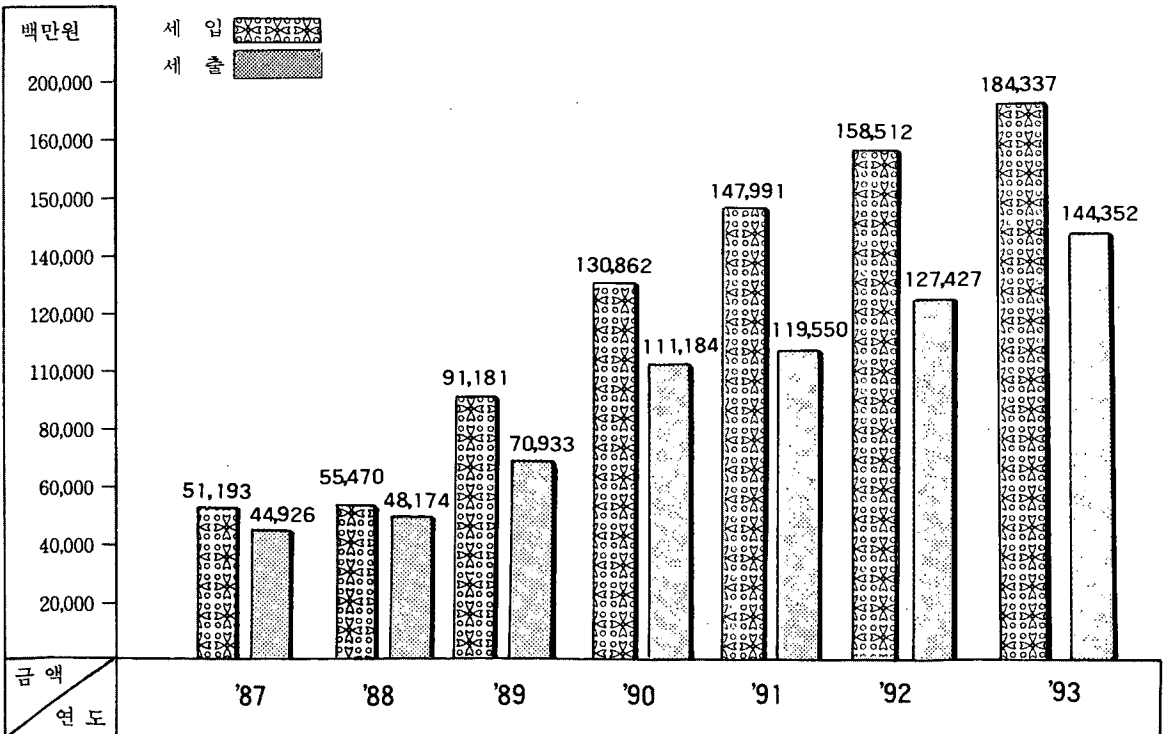

6. 지방세 과징상황

○ 세목별 징수액

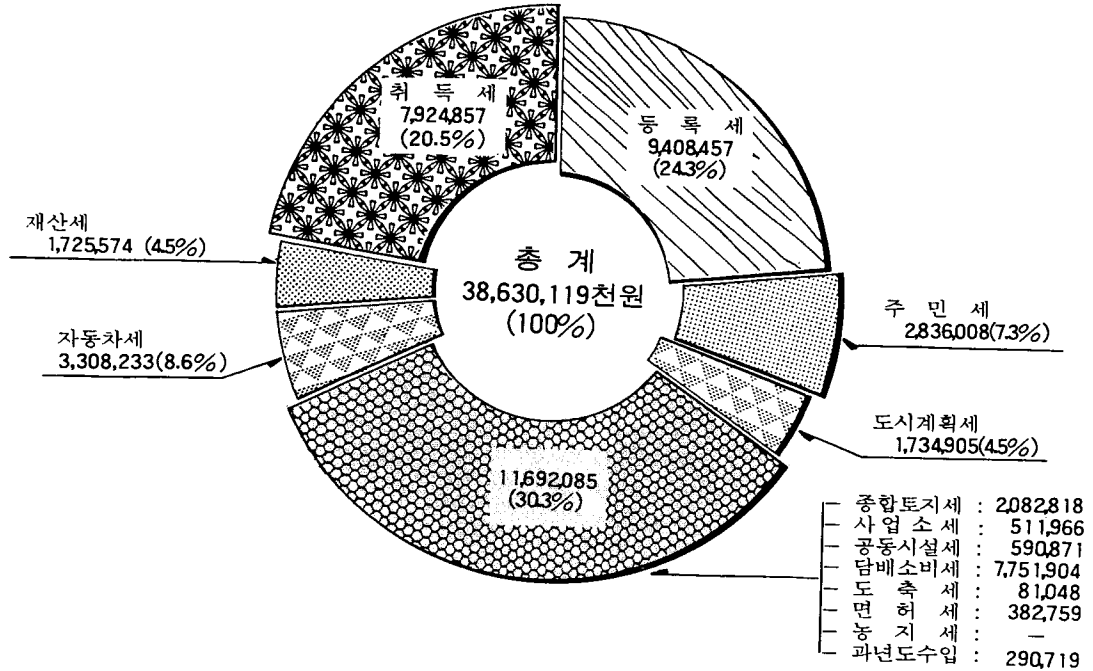

○ 연도별 지방세 징수 및 1인당 부담액

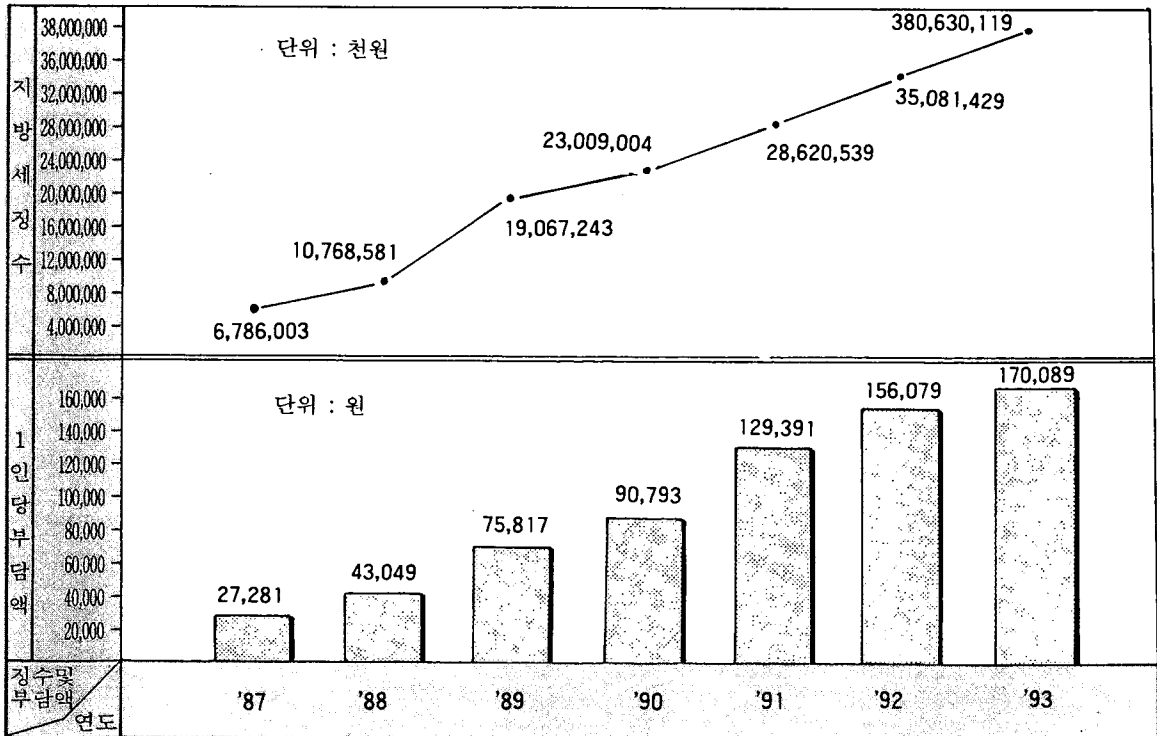

7. 의료 현황

○ 의료 인

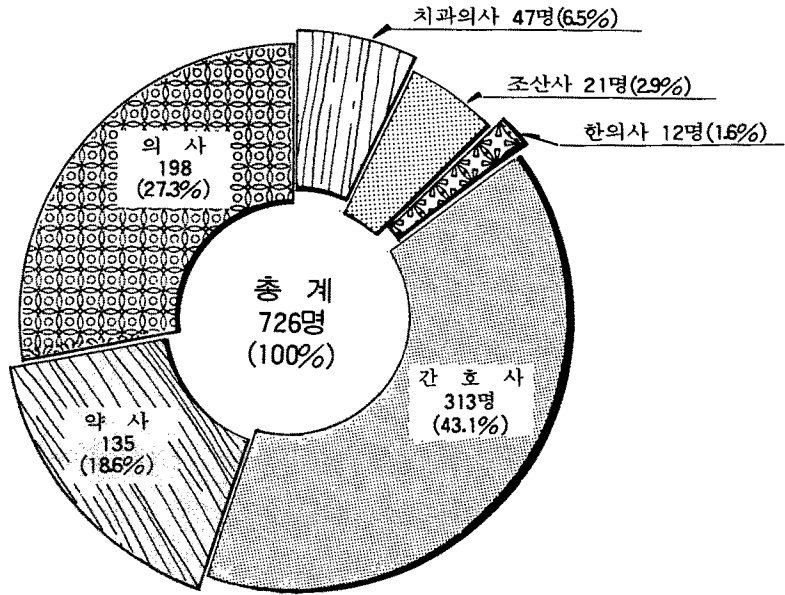

○ 의료 시설

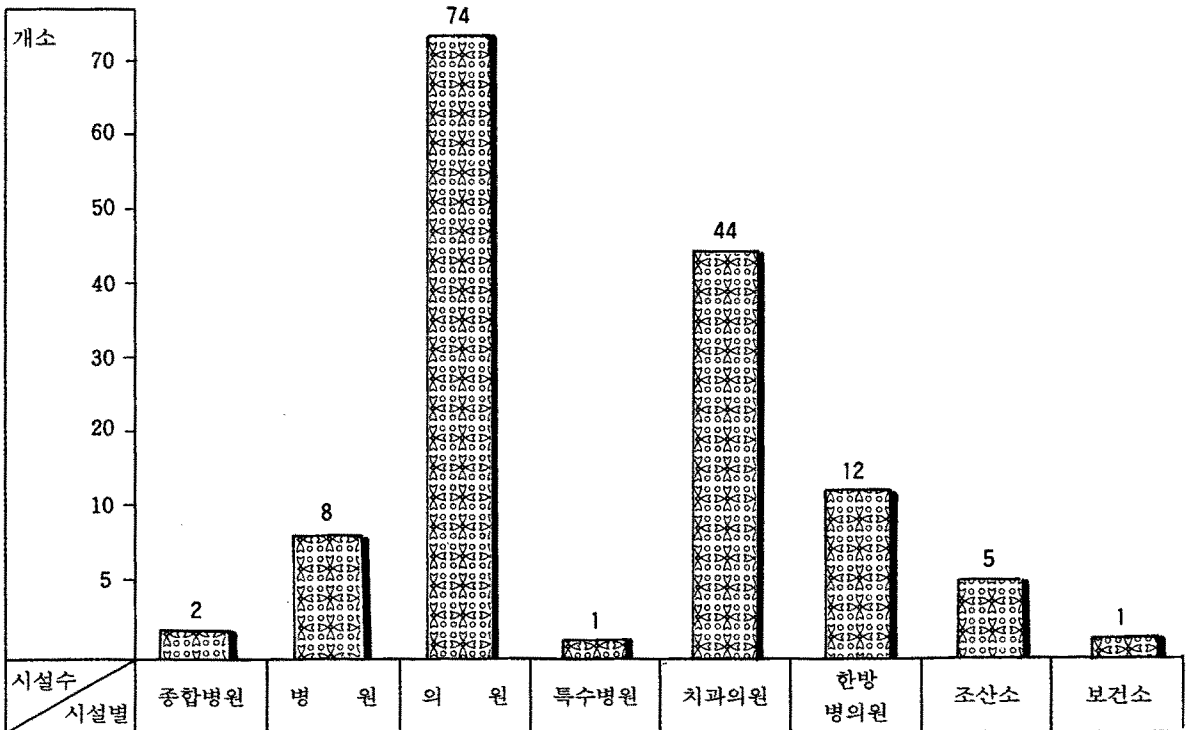

8. 임야 현황

◦ 소유 별

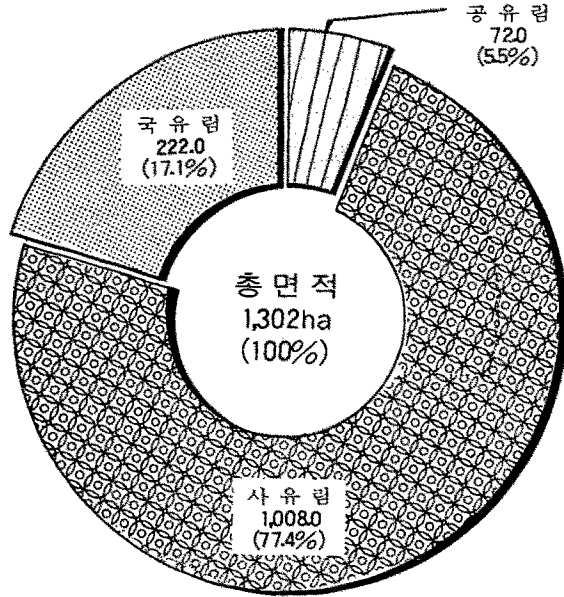

◦ 동별임야 면적

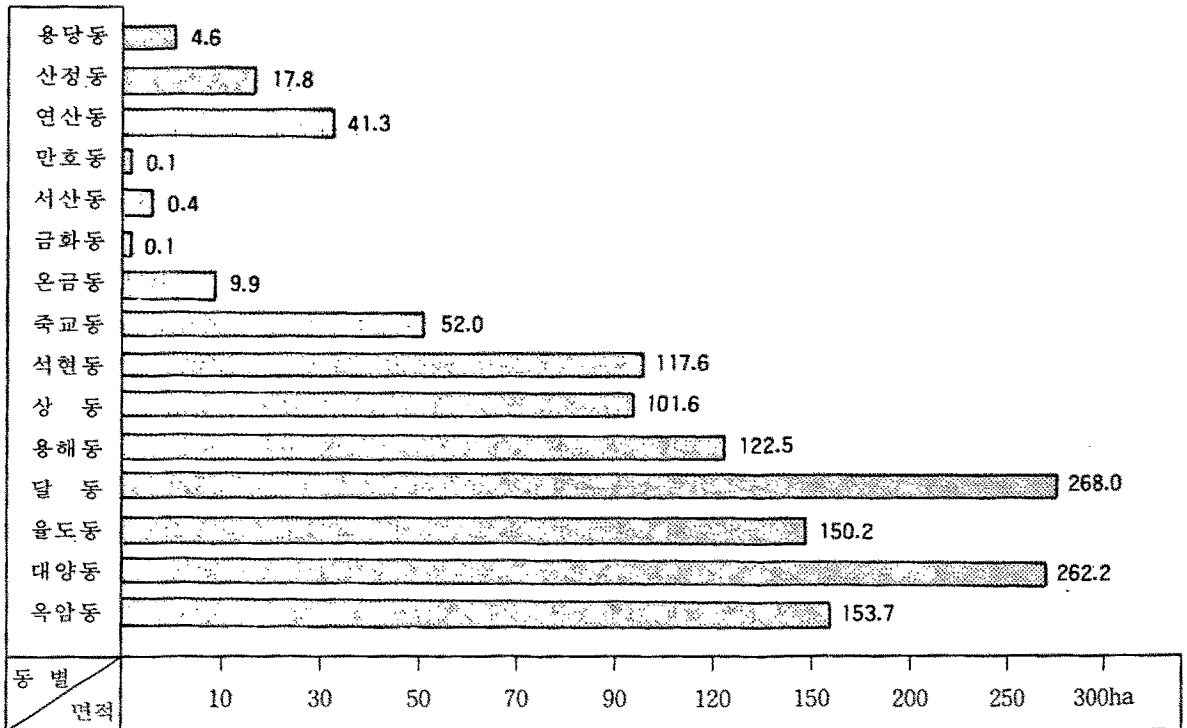

9. 도로 현황

단위 : m

○ 도로종별

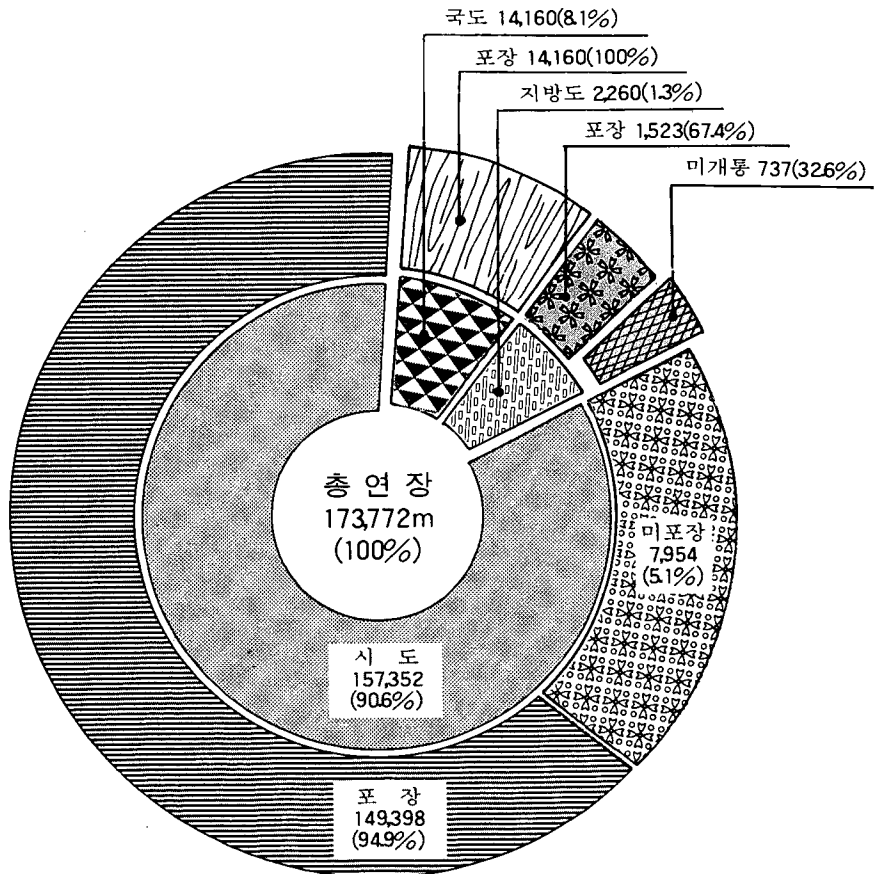
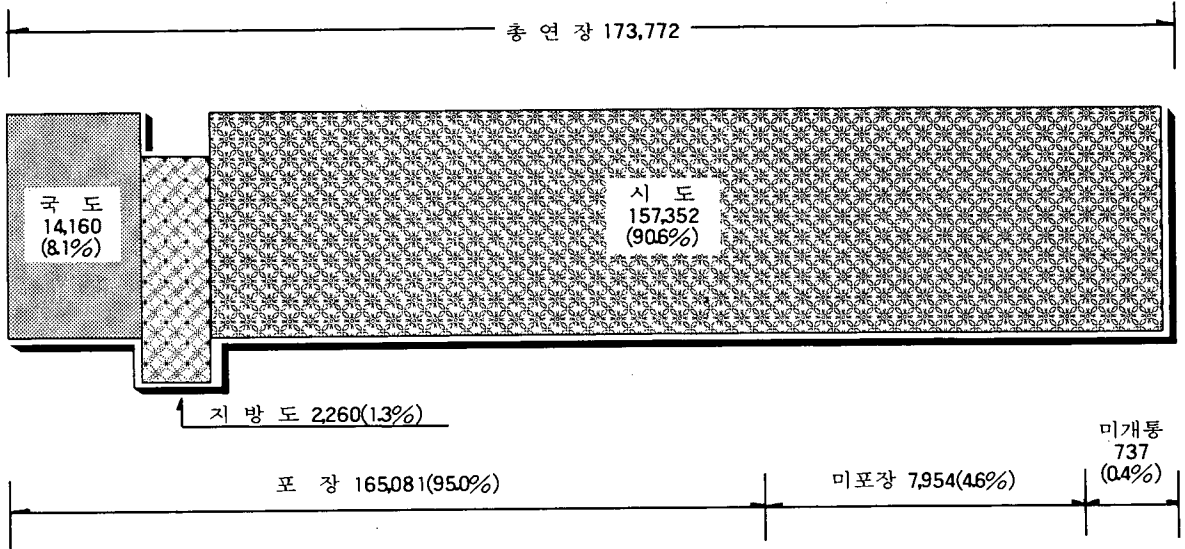

10. 자동차 현황

○ 차종별

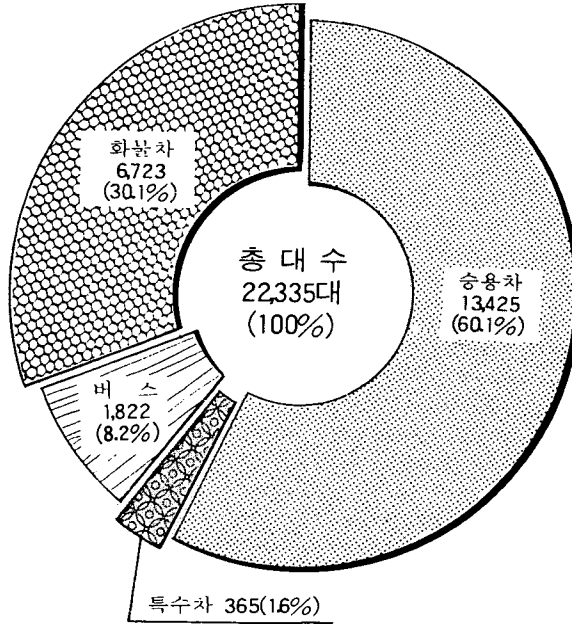

○ 연도별 추이

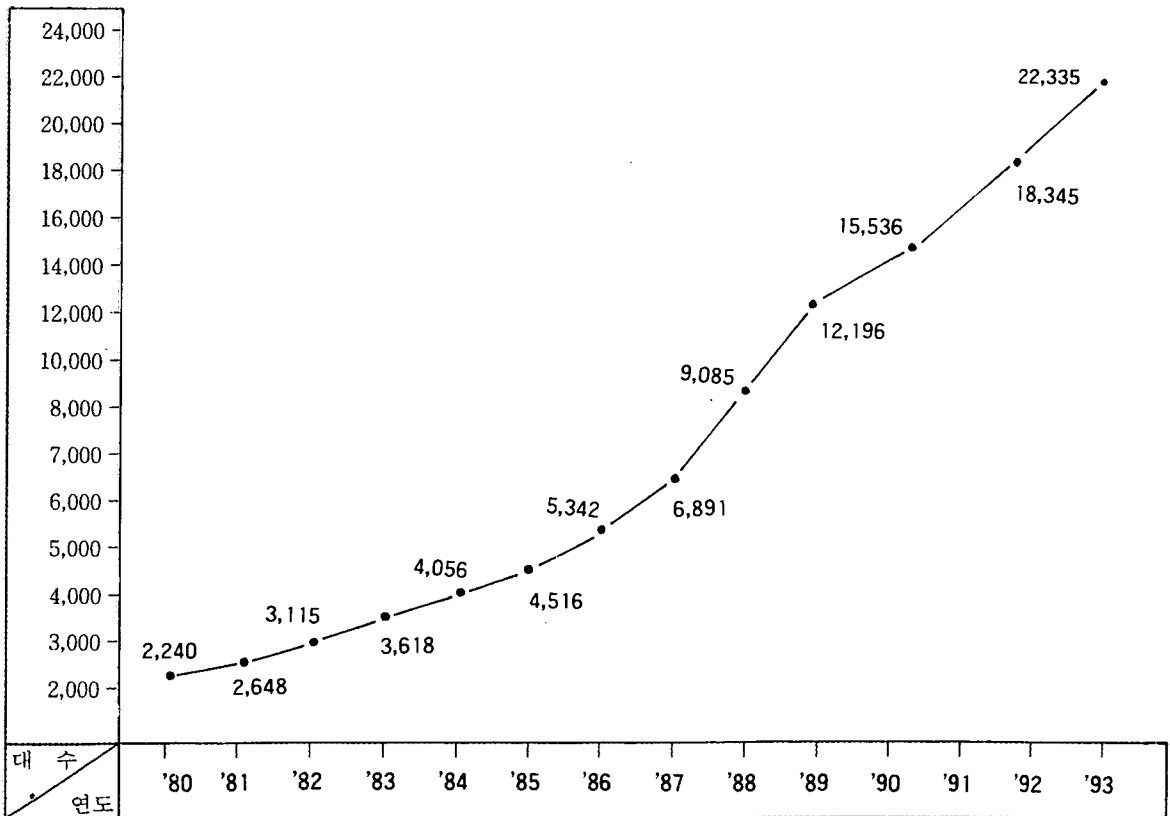

11. 지방공무원 현황

○ 소속별

의회 16(1.3%)

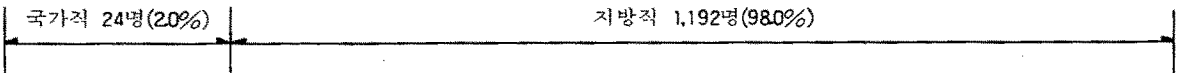
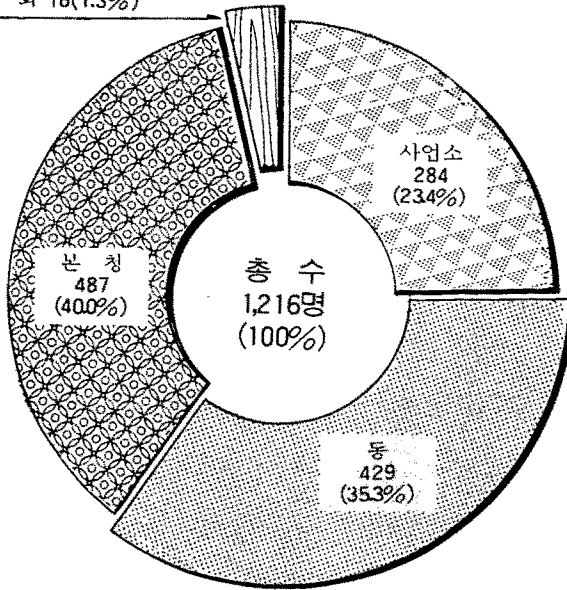

○ 연도별 추이

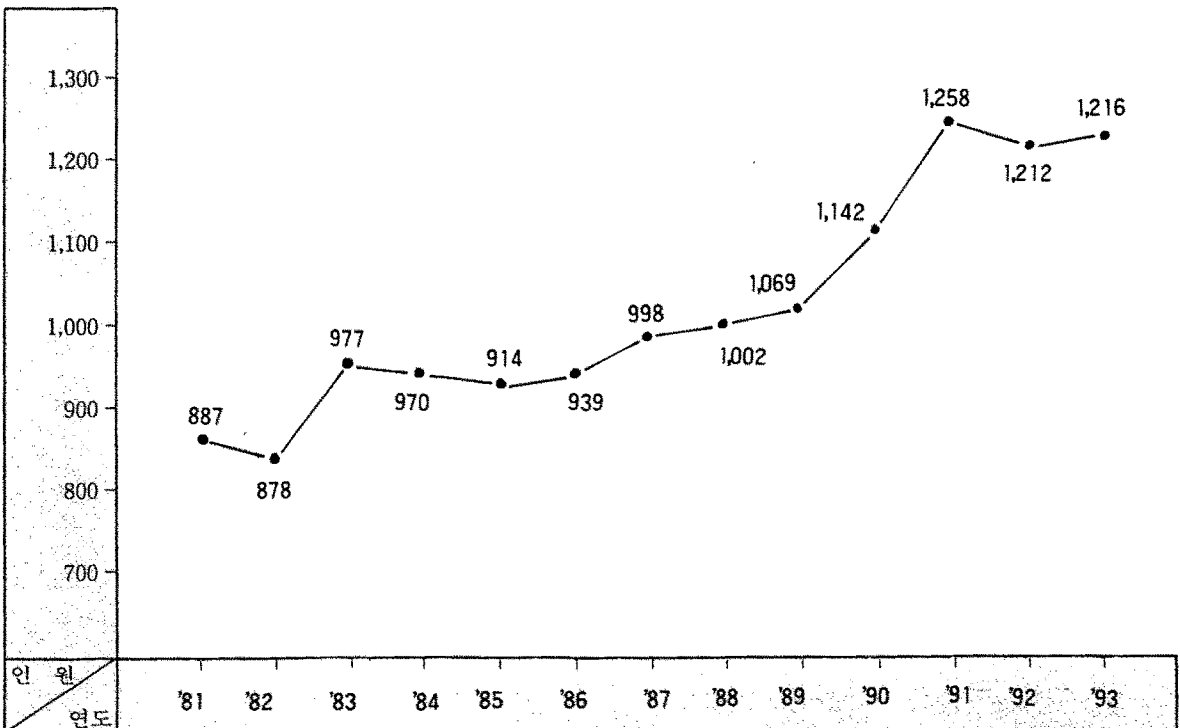

12. 장애인등록 현황

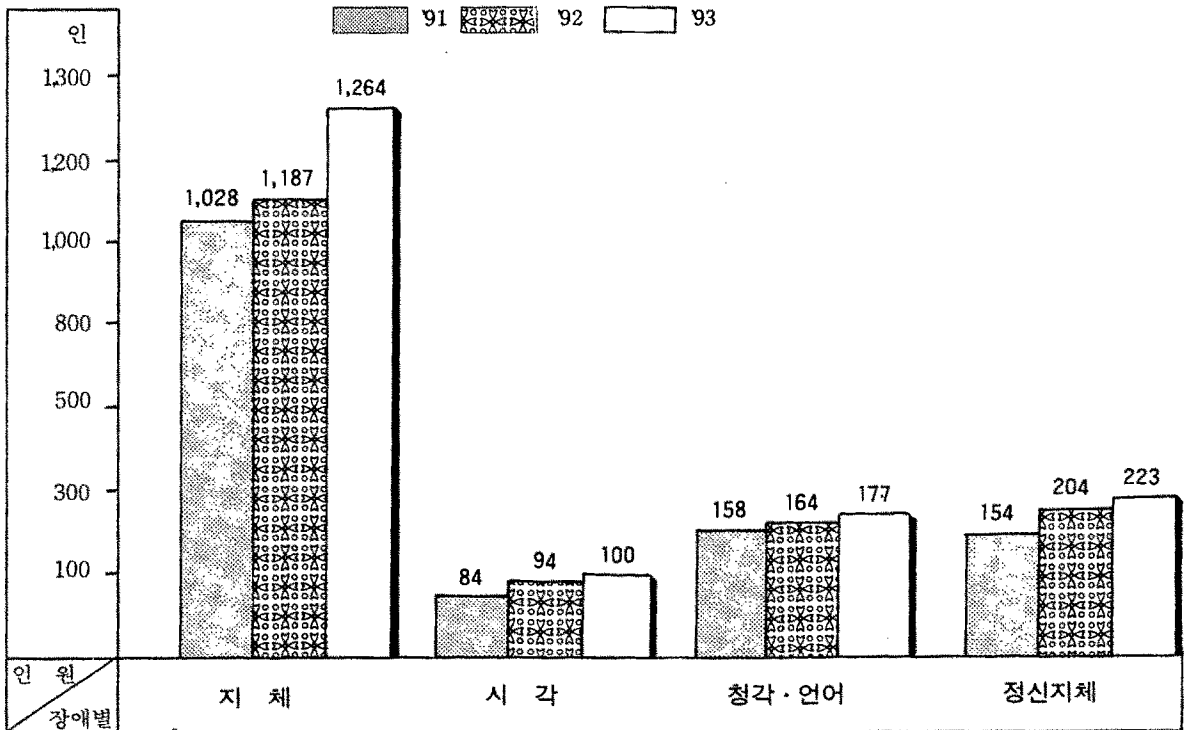
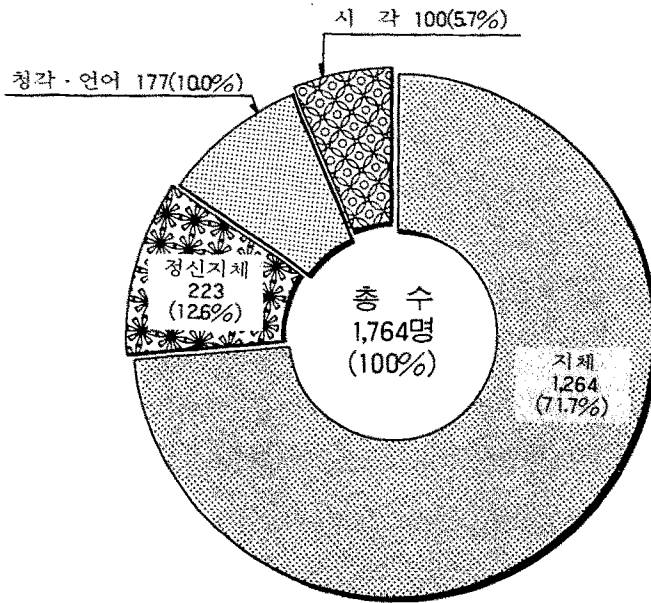

13. 통 계 지 표

		
<p>세 대 : 63,235세대 세대당 : 3.5명</p>	<p>인 구 : 227,117명 인구밀도(km²) : 4,936명</p>	<p>경지면적 : 1,459ha 농 가 당 : 125a</p>
		
<p>학생수 : 77,357명 세대당 : 12명</p>	<p>시공무원 : 1,216명 1 인 당 : 시민 186명</p>	<p>교 원 : 3,103명 1 인 당 : 학생 249명</p>
		
<p>의 사 : 257명 1 인 당 : 883명</p>	<p>경찰공무원 : 572명 1 인 당 : 시민 397명</p>	<p>소방공무원 : 154명 1 인 당 : 시민 1,474명</p>
		
<p>의료시설 : 147개소 개 소 당 : 1,545명</p>	<p>도 로 : 173,772m 포장율 : 95.0%</p>	<p>화재발생 : 75건 1 일 : 0.2건</p>

통 계 지 표(1)

		
<p>자동차 : 22,335대 세대당 : 0.3대</p>	<p>전 화 : 106,987대 세대당 : 1.7대</p>	<p>범죄발생 : 8,448건 1 일 : 23건</p>
		
<p>교통사고 : 1,288건 1 일 : 3.5건</p>	<p>주택수 : 49,941동 1세대당 : 0.79동</p>	<p>조 림 : 43,000본 1인당 : 0.2본</p>
		
<p>상수도 1인당 1일 : 351ℓ</p>	<p>어획량 : 51,005% 어가당 : 24%</p>	<p>저 축 : 196,055백만원 1인당 : 863천원</p>
		
<p>지방세부담 : 38,630,119천원 세 대 당 : 610,897원</p>	<p>출 생 : 3,235명 1 일 : 8.8명</p>	<p>사 망 : 1,193명 1 일 : 3.2명</p>

차 례

I. 개 설	31	6-5 서 류	69
1. 연 령	33	7. 채소류 생산량	70
II. 토지 및 기후	37	8. 특용작물 생산량	72
1. 위 치	38	9. 과실류 생산량	73
2. 행정 구역	39	10. 비 료 공 급	74
3. 토지 지목별 현황	40	11. 농업용기구 및 기계보유	74
4. 천 기 일 수	48	12. 정부관리양곡 보관창고	75
5. 기 상 개 황	48	13. 정부 양곡가공공장	76
6. 강 수 량	50	14. 추곡수매실적	76
7. 해안선 및 도서	50	15. 하곡수매실적	77
III 인 구	51	16. 농업협동조합	77
1. 인 구 추 이	52	17. 농지개량 조합	78
2. 시군별 세대 및 인구	53	18. 농기계 이용조직	78
3. 동별세대 및 인구	54	19. 수의사 분포	79
4. 연령별(5세 계급) 및 성별 인구	55	20. 가축사육가구 및 마리	79
5. 호적에 의한 인구 동태	60	21. 가축전염병 발생	80
6. 주민등록에 의한 인구이동	60	22. 가축전염병예방주사 실시	81
IV. 노 동	61	23. 도 축 검 사	81
1. 노 동 조 합	62	24. 배합사료생산	82
V. 농림수산업	63	25. 소유별 임야면적	83
1. 농가 및 농가인구	64	26. 임상별 임야면적	84
2. 경 지 면 적	64	27. 임상별 임목축적	84
3. 농업진흥지역 지정	64	28. 사 방 사 업	84
4. 연령별 농가인구	65	29. 조 립	85
5. 경지구모별 농가	65	30. 임산물생산량	85
6. 식량 작물 생산량	66	31. 산 립 피 해	86
6-1 미 곡	67	32. 제제공장 및 생산	87
6-2 맥 류	67	33. 어가 및 어가인구	87
6-3 잡 곡	68	34. 어선보유	88
6-4 두 류	68	35. 수산물어획고	89
		36. 수산물 계통 판매고	90
		37. 수산물 가공품생산고	91
		38. 수산업협동조합	92

VI 광 공 업 93

1. 광 공 업 94
2. 중분류별 광공업 95
3. 제조업체 등록 96
4. 광종별 광구수 96
5. 광산물생산 97
6. 공업 및 농공단지(국가공단) 97
 - 6-1 공업 및 농공단지(지방공단) 97
 - 6-2 공업 및 농공단지(농공단지) 98
7. 민수용탄수급 98
8. 연 탄 생 산 99
9. 유류소비량 100

VII 전기.가스.수도 101

1. 발 전 현 황 102
2. 용도별 전력사용 102
3. 제조업 중분류별 전력사용량 103
4. 가스공급량 104
5. 상 수 도 105
6. 급수사용량 105
7. 급수사용료 부과 106
8. 상 수 도 관 106
9. 하 수 도 107

VIII 유통.금융.보험 및 기타 서비스 ... 109

1. 시 장 분 포 110
2. 금 융 기 관 110
3. 금융기관예금, 대출 및 어음 111
4. 새마을 금고 112
5. 농산물 도매시장별 유통량 113
6. 주요수출업체 113
7. 주요품목별 수출실적 114
8. 수입실적 115

IX 주택 . 건설 117

1. 주 택 118
2. 건축허가 119

3. 아파트건립 123
4. 하 천 123
5. 하천부지점용 123
6. 건설장비 124
7. 도 로 125
8. 교 량 125
9. 도로시설물 127
10. 개발제한구역 127
11. 도 시 공 원 128
12. 도 시 계 획 128

X. 운수 및 통신 129

1. 자동차등록 130
2. 영업용자동차 업종별 수송 131
3. 주 차 장 131
4. 철 도 수 송 132
5. 항 공 수 송 133
6. 여객선 수송 133
7. 해운화물수송 134
8. 관광객 수 135
9. 관광사업체 등록 135
10. 우편물 취급 136
11. 우편요금수입 137
12. 국내전보취급 137
13. 국제 전신전화 취급 138
14. 전화시설 및 가입자 수 138
15. 이동체 통신시설 138

XI. 보건 및 사회복지 139

1. 의료기관 140
2. 의료기관 종사자 의료인력 142
3. 보건소 인력 142
4. 보건지소 및 진료소 인력 142
5. 의약품등 제조업소 및 판매업소 143
6. 부정의료업자 단속 실적 144
7. 예 방 접 종 144
8. 법정 전염병 발생 및 사망 145

- 9. 나 환 자 145
- 10. 결핵 환자 보건소등록 146
- 11. 가족계획 사업실적 146
- 12. 모자보건 사업실적 147
- 13. 식품위생 관계업소 147
- 14. 환경위생업소 149
- 15. 의료보험조합 및 수혜자 149
- 16. 국민연금 가입자 149
- 17. 국가보훈 대상자 150
- 18. 국가보훈 대상자 취업 152
- 19. 국가보훈대상 자녀취학 153
- 20. 사회복지시설 155
- 21. 노인정(경로당) 156
- 22. 노인복지시설 수용 157
- 23. 생활보호대상자 158
- 24. 모자보호시설 수용 159
- 25. 부녀직업보도소 운영 160
- 26. 부녀상담실시 160
- 27. 소년.소녀가장세대 160
- 28. 아동복지시설 수용 161
- 29. 장애인 복지시설 수용 161
- 30. 가정의례업소 162
- 31. 묘지 및 납골시설 162

XII. 환 경 163

- 1. 환경오염물질 배출시설 164
- 2. 환경 오염배출시설 단속 및 행정조치 164
- 3. 하수처리장 및 처리실적 164
- 4. 쓰레기 수거 165
- 5. 일반폐기물 매립지 165
- 6. 분뇨수거 166

XIII. 교육 및 문화 167

- 1. 학교 총개황 168
- 2. 유치원 170
- 3. 국민학교 171
- 4. 중학교(국.공립) 174

- 5. 중학교(사립) 175
- 6. 일반계 고등학교(국.공립) 177
- 7. 일반계 고등학교(사립) 178
- 8. 실업계 고등학교(국.공립) 180
- 9. 실업계 고등학교(사립) 181
- 10. 전문대학 183
- 11. 대학(교) 184
- 12. 대학원 185
- 13. 기타 학교 187
- 14. 적령 아동취학 188
- 15. 사설 학원 189
- 16. 공공도서관 189
- 17. 박물관 190
- 18. 문화재 190
- 19. 종교단체 191
- 20. 예술단 192
- 21. 문화공간 193
- 22. 공공체육시설 193
- 23. 출판사 및 인쇄소 등록 194

XIV. 재 정 195

- 1. 국세징수 196
- 2. 지방세 징수 197
- 3. 예산결산총괄 198
- 4. 일반회계 세입결산 199
- 5. 일반회계 세출결산 200
- 6. 시 특별회계 예산결산 201
- 7. 교육비 특별회계 세입결산 202
- 8. 교육비 특별회계 세출결산 202
- 9. 공유재산 203
- 10. 증별 공유재산 204

XV. 공공행정 및 사법 205

- 1. 본청공무원 206
- 2. 시 의회사무국 및 사업소 공무원 208
- 3. 시 공무원 210
- 4. 동 공무원 211

- 5. 소방 공무원 212
- 6. 퇴직 사유별 공무원 213
- 7. 공무원 훈련자 214
- 8. 관내 관공서 및 주요기관 216
- 9. 민원서류처리 217
- 10. 범죄발생 및 검거 218
- 11. 연령별 피의자 220
- 12. 학력별 피의자 220
- 13. 소년 범죄 221
- 14. 화재 발생 221
- 15. 원인별 화재발생 222
- 16. 처종별 화재발생 223
- 17. 소방 장비 223
- 18. 교통사고발생(자동차) 224
- 19. 자동차단속 및 처리 224
- 20. 운전면허 소지자 225
- 21. 운전면허 시험실시 226
- 22. 풍수해 발생 226

XVI 전국통계 227

- 1. 전국 행정구역 총괄 228
- 2. 인 구 추 이 230
- 3. 연령(5세 계급)별 인구 231
- 4. 주요경제지표 233
- 5. 경제활동인구 234
- 6. 도시 근로자 가구당 월평균 가계수지 236
- 7. 도시가구당 월평균 소비지출 241
- 8. 생산자 물가지수 244
- 9. 전도시 소비자 물가지수 251
- 10. 중앙정부 세입총괄 254
- 11. 중앙정부 세출총괄 254
- 12. 국내총생산에 대한 지출 252
- 13. 경제 활동별 국내총생산 255
- 14. 수출입총괄 256
- 15. 주요국별 수출 261
- 16. 주요국별 수입 263

- 17. 자동차 등록 265

XVII 국제통계 267

- 1. 연앙추계인구 268
- 2. 조출생율 및 조사망율 270
- 3. 실 업 율 271
- 4. 국내총생산(경상가격) 272
- 5. 산업생산지수 274
- 6. 생산자 물가지수 276
- 7. 소비자 물가지수 277
- 8. 수출입 단가지수 278
- 9. 통 화 량 279
- 10. 대 외 무 역 281
- 11. 경제성장율 283
- 12. 1인당 국민총생산(경상가격) 285
- 13. 남.북한 주요경제 지표 286

XVIII 부 록 287

- 1. 도 문화상 수상상황 288
- 2. 시민의 상 수상상황 288
- 3. 사적 289
- 4. 지방문화재 289
- 5. 역대 시장 명단 290
- 6. 역대 부시장 명단 292
- 7. 시 간부 명단 293
- 8. 동장 명단 294
- 9. 제4대 목포시 의회 의원 명단 295
- 10. 목포시 기구표 297
- 11. 목포시 의회기구표 298
- 12. 시정주요행사(1993년) 299
- 13. 시 기구 변동 상황(1988년 이후) 302
- 14. 역대 국회의원 명단 306
- 15. 도량형 환산표 307
- 16. 곡물환산표 308
- 17. 시공간 거리표 309
- ※ 목포의 명소 311

I. 개 설

여 백

1. 연 혁

(1) 上 古 時 代

三韓의 部族國家時代에는 馬韓의 勢力圈에 있었다

(2) 三 國 時 代

百濟의 勢力擴張으로 近肖古王 年代(346~375)에 百濟에 併合되어 勿阿兮 하였고, 新羅 景德王代에는 棉州(면주)에 屬했다.

三國末葉 古麗太祖가 水軍을 이끌고 이곳을 거쳐 築山江을 거슬러 올라가 羅州에 이르렀다는 기록이 있다. 地名의 由來는 羅州의 南쪽 浦口(南浦)라 하여 이 곳을 木浦(南浦 → 맑浦 → 木浦)라 부르게 되었다는 說이 있지만 그 보다는 地形이 마치 목처럼 重要的 役割을 해서 목개라고 부르던 것을 漢字로 옮겨 써서 木浦라고 하는 說이 더 有力하다.

【※ 實際로 木浦入口에 큰목(大項), 작은목(小項)이라는 地名이 있다.】

(3) 高 麗 時 代

惠宗 3年(946)에 勿良郡이라 改稱하였다가 6代 成宗朝(995)에는 海陽島 元羅州牧 務安縣에 屬했으나 그후第 8 代 顯宗朝(1018)에 全羅道の 한 地域이 되었다. 麗末에 이르러 羅州水鎮이 外方으로 나오면서부터 이곳은 戰略上 要衝地로 指目되었다.

(4) 朝 鮮 時 代

睿宗朝 (1623)에 全羅州道 · 仁祖朝에 光南道, 英祖朝 (1728)에 全光道の 行政區域에 屬했는데 羅州地方에 이르는 海路의 入口인 이 곳 木浦地方에는 壬辰倭亂때 忠武公 李舜臣將軍의 술한 傳說과 水軍鎭營의 遺蹟을 남겼다. 水軍鎭營의 水將은 萬戶라 하였는데 木浦萬戶는 全羅 15 萬戶中 守門長이라 일컫고 高下, 飛禽, 八禽, 都草, 安佐(箕佐) 安昌, 慈恩, 長山, 荷衣, 岩泰, 牛耳, 黑山の 12島를 管理했다.

1895年(高宗 32年)에 務安郡에서 分立하고 1897年 10月 1日(光武 元年)에 開港하여 務安港 또 는 木浦府라 부르게 되었다.

木浦萬戶는 鎭營所在地區의 一般行政도 掌理했는데 直接 管轄에 屬했던 곳은 觀海, 龍塘, 山亭, 竹橋(雙橋)木浦의 5 區域이었으며 이즈음에 外國人의 居住와 貿易을 허락하여 日本을 비롯한 英國, 露國人等 外國人 多數가 入住하게 되었다.

1899 年 護岸石築工事が 一部 完工되었으며 1905 년에는 海上交通에 처음으로 汽船을 使用하였고 1906 年 木浦 ~ 서울간 道路工事を 着工하여 1911年 서울까지 道路가 開通되었다.

上水道는 1899年 開港 이듬해 儒達山南麓의 溪谷에 小規模의 堤防을 쌓고 木管 또는 竹管으로 結水 施設을 갖춘것이 처음이었으나 充足치 못하고 1908년에 비로소 上里에 第 1 水源地, 溫錦洞 所在 儒達山 溪谷에 第 2 水源地를 만들어 1911年 5月부터 上水道施設이 完備되어 市民結水에 圓體를 期하였다.

(5) 日帝 植民時代

1910年 10月 1日 木浦府로 改稱하였고 管轄區域은 위 木浦에 限하였으나 1932年 務安郡 二老面 竹橋里 全域 山亭里 一部를 併合하여 8.6km²의 面積으로 擴張人口 6萬으로 全國 6代 都市의 하나가 되었다.

湖南線 鐵道の 敷設은 開港時부터 各界의 關心事가 되어 1904년에 徐年淳이 敷設特許를 받았으나 日本人의 韓國進出에 따른 利得權 介入으로 挫折되고 迂餘曲折끝에 1910年 1月에 大田에서 區間着工을 하고 木浦에서는 1911年 鶴橋까지의 區間을 着工하여 1913年 5月 15日에 竣工을 보았으며 1914年 1月 14日에 全線이 開通되었고 1921년에는 營業用 自動車가 登場하였다.

(6) 8·15 光復 以後

1948年 4月 1日 倭免이 濃厚한 (정)을 洞으로 單位區域名稱을 改正하였고, 1949年 8月 15日 地方自治法의 公布施行에 따라 木浦府를 木浦市로 改稱하고 1952年 4月 25日 第 1 回 地方自治選舉로 市議會의 構成과 함께 民選市長을 選出했다.

1960年度의 市面積은 10.4km² 行政洞은 23個洞, 22,878家口, 129,667名이었다.

(7) 5·16 軍事革命 以後

1963年 1月 1日 務安郡 二老面 一部를 當市에 併合하여 龍塘里, 上里를 二老洞으로 島嶼部인 達里, 訥島等 13個 島嶼를 忠武洞으로 編成하였으며 1970年 7月 1日 山亭 1洞의 南部를 分洞, 蓮洞을

新設하였다. 1973年 7月 1日(大統領令 第 6542號) 務安郡 三鄉面 石峴里를 二老洞으로 併合하였고, 1975年 7月 5日 解放以後 使用하던 再建班을 統單位로 班編成을 새로이 하여 301個統, 1382個班으로 設定하였으며, 1979年 5月 1日 龍塘洞을 國道幹線道路를 境界로 龍塘 1·2洞으로 分洞하여 市行政洞은 27個洞, 352個統, 1,720個班으로 增設되었다. 또 1987年 1月 1日 大統領令 第 12007號 (1986年 12月 23日 公布)로 務安郡 三鄉面 大陽里, 玉岩里를 編入하였다.

大陽洞, 玉岩洞, 石峴洞 一部를 合하여 三鄉洞을 設置 (市條例 第 1330號) 하여 行政洞은 28個洞, 396個統, 1,847個班으로 增設하였고, 1994年 7月 6日 過大洞인 二老洞을 龍海洞과 上洞으로 分洞하여 市行政洞은 29個洞, 508個統, 2,353個班으로 增設되었다.

여 백

II. 토지 및 기후

1. 위 치

시 청 소 재 지	방 위	경 도 와 위 도 의 극 점			면 적
		지 명	경 도	위 도	
목 포 시 용 당 동 1188 - 2 번 지	극 동	석 현 동	동경 126° 26' 17"	북위 34° 49' 26"	46.01km ²
	극 서	충무동 외달도	동경 126° 17' 29"	북위 34° 49' 30"	
	극 남	충무동 허사도	동경 126° 21' 43"	북위 34° 44' 31"	
	극 북	석 현 동	동경 126° 26' 47"	북위 34° 49' 47"	

2. 행정구역

연 별 및 동 별	면 적 (km ²)	구성비 (%)	시 · 도		시				
			시·구	군	동		통	반	자연부락
					행 정	법 정			
1988	45.60	100	1	—	28	44	413	1,913	—
1989	45.61	100	1	—	28	44	431	1,988	—
1990	45.61	100	1	—	28	44	431	1,988	47
1991	45.83	100	1	—	28	44	456	2,108	47
1992	45.88	100	1	—	28	44	496	2,300	47
1993	46.01	100	1	—	28	44	508	2,353	47
용 당 1	2.00	—	—	—	1	1	40	174	—
용 당 2	1.71	—	—	—	1	—	28	132	—
산 정 1	0.20	—	—	—	1	—	20	91	—
산 정 2	0.40	—	—	—	1	—	22	103	—
산 정 3	4.07	—	—	—	1	2	51	233	12
대 성 1	0.11	—	—	—	1	1	13	62	—
대 성 2	0.15	—	—	—	1	—	10	56	—
양	0.15	—	—	—	1	1	12	66	—
북 교	0.10	—	—	—	1	1	6	33	—
남 교	0.10	—	—	—	1	1	7	30	—
호 남	0.45	—	—	—	1	4	11	46	—
죽	0.09	—	—	—	1	1	9	40	—
무 안	0.11	—	—	—	1	3	5	27	—
동 명	1.60	—	—	—	1	2	45	215	—
영 해	0.57	—	—	—	1	5	9	46	—
유 달	0.16	—	—	—	1	3	8	37	—
만 호	0.28	—	—	—	1	8	12	55	—
서 산	0.28	—	—	—	1	2	16	86	—
온 금	0.36	—	—	—	1	1	10	47	—
죽 교 1	1.57	—	—	—	1	1	31	144	2
죽 교 2	0.26	—	—	—	1	—	11	56	—
죽 교 3	0.31	—	—	—	1	—	9	45	—
달 성	0.24	—	—	—	1	—	9	38	—
대 반	1.29	—	—	—	1	—	4	17	5
이 로	7.11	—	—	—	1	3	69	318	7
총 무	9.79	—	—	—	1	2	7	23	6
연	0.57	—	—	—	1	—	19	94	—
삼 향	11.98	—	—	—	1	2	15	39	15

자료 : 총무과

3. 토지 지목별 현황

단위 : m²

연별및 동 별	계	전	답	과 수 원	목장용지	임 야
1988	45,597,536.7	10,485,098.1	4,444,312.1	3,048.0	—	13,262,654.9
1989	45,606,736.9	10,465,594.4	4,405,082.0	3,048.0	—	13,259,896.9
1990	45,613,116.2	10,400,697.4	4,401,786.0	3,048.0	—	13,253,608.9
1991	45,831,593.3	10,072,497.4	4,327,708.0	3,048.0	—	13,234,640.9
1992	45,882,416.5	9,835,827.4	4,269,746.0	3,048.0	—	13,208,793.9
1993	46,005,998.1	9,854,205.0	4,251,987.0	4,218.0	—	13,309,584.0
용당동	1,943,339.5	176,586.0	6,724.0	—	—	48,387.0
산정동	4,213,601.7	226,182.3	2,086.0	—	—	195,569.0
연산동	3,098,953.2	1,131,289.0	290,082.0	—	—	393,045.0
대성동	263,717.0	11,007.0	—	—	—	231.0
양 동	145,723.0	884.0	—	—	—	—
북교동	107,775.0	—	—	—	—	—
남교동	101,718.1	—	—	—	—	—
호남동	387,747.7	—	—	—	—	—
대안동	40,834.0	—	—	—	—	—
창평동	22,042.0	—	—	—	—	—
명륜동	33,178.0	—	—	—	—	—
죽 동	92,995.9	—	—	—	—	—
무안동	36,879.5	—	—	—	—	—
측후동	28,460.1	—	—	—	—	—
상락동	41,412.1	—	—	—	—	—
북만동	20,140.4	—	—	—	—	—
동명동	112,064.1	—	—	—	—	—
광 동	25,567.0	—	—	—	—	—
영해동	21,649.6	—	—	—	—	—

자료 : 지적과

토지 지목별 현황(속)

단위 : m²

연 별 및 동 별	업 전	대 지	공장용지	학교용지	도 로	철도용지
1988	976,984.0	7,166,434.5	373,432.0	1,035,514.2	2,534,691.8	447,599.5
1989	976,984.0	7,199,863.1	394,047.0	1,036,408.2	2,728,011.3	446,787.2
1990	976,984.0	7,214,396.8	394,040.0	1,049,258.2	2,765,375.2	446,482.0
1991	976,984.0	7,366,493.5	848,610.4	1,049,183.2	2,920,999.7	446,399.3
1992	976,984.0	7,537,950.6	852,509.4	1,057,783.2	3,002,683.9	445,600.9
1993	976,984.0	7,511,111.4	859,727.5	1,059,897.0	3,037,096.6	440,803.0
용당동	—	951,838.5	—	221,862.5	360,945.3	38,636.1
산정동	—	2,490,650.9	21,889.0	127,368.2	765,212.4	53,676.3
연산동	76,089.0	157,722.0	457,738.5	15,241.0	176,507.3	—
대성동	—	177,524.0	—	33,016.0	36,856.0	—
양동	—	101,415.0	—	24,314.0	16,330.0	—
북교동	—	78,480.6	—	7,485.0	13,712.8	—
남교동	—	78,091.4	—	—	22,575.4	—
호남동	—	120,384.3	—	29,791.5	44,845.6	177,967.8
대안동	—	30,867.0	—	—	9,967.0	—
창평동	—	15,225.0	—	—	6,777.0	—
명륜동	—	20,472.0	—	—	11,814.0	—
죽동	—	70,890.1	—	—	17,688.0	—
무안동	—	29,564.3	—	—	7,305.3	—
측후동	—	21,894.8	—	—	3,249.6	—
상락동	—	31,197.2	—	—	10,208.3	6.6
북만동	—	15,380.9	—	—	3,055.5	—
동명동	—	82,617.1	—	—	28,780.0	175.0
광동	—	13,012.5	—	—	5,690.0	6,564.5
영해동	—	16,205.3	—	—	5,744.3	—

자료 : 지적과

토지 지목별 현황(속)

단위 : m²

연별 및 동 별	계	전	답	과 수 원	목장용지	임 야
행복동	24,293.8	—	—	—	—	—
축북동	29,362.5	—	—	—	—	—
보광동	28,215.4	—	—	—	—	—
유달동	56,426.5	234.7	—	—	—	—
대의동	70,556.5	—	—	—	—	—
중앙동	33,272.4	—	—	—	—	—
만호동	31,876.9	—	—	—	—	793.0
수강동	11,894.9	—	—	—	—	—
해안동	84,207.5	—	—	—	—	—
항 동	65,028.1	—	—	—	—	—
중 동	23,618.2	—	—	—	—	—
유 동	18,084.0	—	—	—	—	—
금 동	16,706.0	—	—	—	—	—
경 동	28,572.1	—	—	—	—	—
서산동	223,047.0	35,013.0	—	—	—	4,659.0
금화동	59,149.0	—	—	—	—	962.0
은금동	364,479.0	51,901.0	—	—	—	100,947.0
죽교동	2,604,428.0	910,983.0	49,791.0	—	—	521,340.0
상 동	4,004,840.5	783,592.0	165,133.0	—	—	1,064,226.0
용해동	4,049,198.9	1,008,094.0	486,884.0	—	—	1,166,819.0
석현동	3,394,716.0	678,485.0	570,626.0	—	—	1,118,299.0
달 동	6,778,173.0	1,924,493.0	750,989.0	4,218.0	—	2,976,243.0
울도동	2,932,908.0	775,639.0	442,675.0	—	—	1,522,603.0
대양동	5,903,857.0	1,995,342.0	1,014,761.0	—	—	2,586,340.0
옥암동	4,430,989.0	944,480.0	472,236.0	—	—	1,609,121.0

자료 : 지적과

토지 지목별 현황(속)

단위 : m²

연별 및 동별	염전	대지	공장용지	학교용지	도로	철도용지
행복동	—	18,429.4	—	—	5,864.4	—
축복동	—	16,374.9	—	—	7,369.9	5,617.7
보광동	—	21,765.8	—	—	6,449.6	—
유달동	—	23,974.3	—	21,077.7	11,129.9	—
대의동	—	63,608.9	—	—	6,901.3	—
중앙동	—	24,282.7	—	—	7,899.7	—
만호동	—	27,942.8	—	—	3,141.1	—
수강동	—	7,805.9	—	—	4,089.0	—
해안동	—	63,316.7	—	—	18,768.8	—
항동	—	46,947.2	—	—	10,511.2	—
중동	—	14,709.8	—	3,563.6	5,252.2	—
유동	—	13,247.6	—	—	4,737.2	—
금동	—	12,226.7	—	—	4,396.7	—
경동	—	16,161.3	—	5,735.5	6,543.1	—
서산동	—	110,712.0	—	27,070.0	35,503.0	—
금화동	—	42,919.0	—	—	12,629.0	—
은금동	—	112,535.0	—	13,162.0	22,109.0	—
죽교동	55,292.0	593,769.0	6,169.0	219,173.0	137,016.0	—
상동	—	290,937.5	79,942.0	50,076.0	310,715.1	46,641.0
용해동	321.0	644,643.0	—	193,382.0	266,682.6	44,598.0
석현동	—	390,978.0	210,568.0	14,392.0	207,762.0	26,608.0
달동	649,865.0	113,666.0	—	17,419.0	56,462.0	—
율도동	47,444.0	36,736.0	—	4,598.0	32,456.0	—
대양동	147,973.0	187,373.0	—	18,753.0	115,235.0	—
옥암동	—	112,616.0	83,421.0	12,417.0	190,209.0	40,312.0

자료 : 지적과

토지 지목별 현황(속)

단위 : m²

연 별 및 동 별	하 천	계 방	구 거	유 지	수도용지	공 원
1988	18,816.0	195,499.7	706,053.8	303,346.0	170,562.0	14,226.9
1989	18,816.0	191,667.7	703,825.8	302,848.0	170,693.0	14,226.9
1990	18,816.0	198,379.7	703,596.8	299,820.0	170,693.0	14,226.9
1991	18,816.0	203,645.0	696,241.5	293,471.0	170,570.0	18,872.5
1992	18,816.0	209,187.0	693,597.5	293,009.0	169,398.0	28,967.4
1993	18,816.0	209,178.0	690,919.5	280,718.0	174,126.0	28,967.4
용당동	—	1,828.0	35,001.3	11,244.0	4,794.0	4,645.6
산정동	—	23,604.0	54,124.5	714.0	11,003.0	14,226.9
연산동	—	15,988.3	5,301.7	37,433.0	—	—
대성동	—	—	413.0	—	3,44.0	—
양동	—	—	—	—	—	—
부교동	—	—	2,215.8	—	—	—
남교동	—	—	1,051.3	—	—	—
호남동	—	—	4,754.5	—	—	—
대안동	—	—	—	—	—	—
창평동	—	—	40.0	—	—	—
명륜동	—	—	892.0	—	—	—
죽동	—	—	1,133.8	—	—	—
무안동	—	—	—	—	—	—
축후동	—	—	—	—	—	—
상락동	—	—	—	—	—	—
북만동	—	—	—	—	—	—
동명동	—	—	—	—	—	—
광동	—	—	—	—	—	—
영해동	—	—	—	—	—	—

자료 : 지적과

토지 지목별 현황(속)

단위 : m²

연별 및 동 별	체육용지	유 원 지	종교용지	사 적 지	묘 지	잡 종 지
1988	65,964.8	—	49,978.0	—	168,655.0	3,174,665.4
1989	65,964.8	—	50,619.0	—	168,655.0	3,003,698.6
1990	65,964.8	—	56,865.9	—	167,910.0	3,011,166.6
1991	65,964.8	—	64,882.1	—	167,939.0	2,884,627.0
1992	126,734.8	—	66,813.1	—	174,903.0	2,910,063.4
1993	126,734.8	—	73,574.7	—	178,020.0	2,919,330.2
용당동	65,964.8	—	8,159.4	—	929.0	5,794.0
산정동	—	—	11,809.7	—	1,610.0	213,875.5
연산동	—	—	1,263.0	—	59,337.0	281,916.4
대성동	—	—	—	—	—	1,221.0
양 동	—	—	2,436.0	—	—	344.0
북교동	—	—	5,880.8	—	—	—
남교동	—	—	—	—	—	—
호남동	—	—	8,060.0	—	—	1,944.0
대안동	—	—	—	—	—	—
창평동	—	—	—	—	—	—
명륜동	—	—	—	—	—	—
죽 동	—	—	3,171.6	—	—	112.4
무안동	—	—	—	—	—	9.9
측후동	—	—	3,315.7	—	—	—
상락동	—	—	—	—	—	—
북만동	—	—	1,704.0	—	—	—
동명동	—	—	—	—	—	492.0
광 동	—	—	—	—	—	300.0
영해동	—	—	—	—	—	—

자료 : 지적과

토지 지목별 현황(속)

단위 : m²

연별및 동 별	하 천	제 방	구 거	유 지	수도용지	공 원
행복동	—	—	—	—	—	—
축북동	—	—	—	—	—	—
보광동	—	—	—	—	—	—
유달동	—	—	9.9	—	—	—
대의동	—	—	46.3	—	—	—
중앙동	—	—	254.5	—	—	—
만호동	—	—	—	—	—	—
수강동	—	—	—	—	—	—
해안동	—	—	—	—	—	—
항 동	—	—	634.7	—	—	—
중 동	—	—	92.6	—	—	—
유 동	—	—	99.2	—	—	—
금 동	—	—	82.6	—	—	—
경 동	—	—	132.2	—	—	—
서산동	—	126.0	288.0	—	1,337.0	—
금화동	—	—	—	—	—	—
은금동	—	351.0	1,666.0	—	61,051.0	—
죽교동	—	6,922.0	49,564.0	8,784.0	1,850.0	—
상 동	—	18,433.0	35,263.0	3,250.0	49,531.0	10,094.9
용해동	—	15,296.7	104,705.6	24,183.0	7,711.0	—
석현동	—	6,582.0	62,961.0	16,754.0	27,212.0	—
달 동	—	28,132.0	66,198.0	62,552.0	—	—
울도동	—	12,215.0	40,277.0	15,772.0	—	—
대양동	18,598.0	18,231.0	103,082.0	94,586.0	5,220.0	—
옥암동	218.0	61,469.0	120,635.0	5,446.0	968.0	—

자료 : 지적과

토지 지목별 현황(속)

단위 : m²

연별 및 동 별	체육용지	유 원 지	종교용지	사 적 지	묘 지	잡 종 지
행복동	—	—	—	—	—	—
축복동	—	—	—	—	—	—
보광동	—	—	—	—	—	—
유달동	—	—	—	—	—	—
대의동	—	—	—	—	—	—
중앙동	—	—	835.5	—	—	—
만호동	—	—	—	—	—	—
수강동	—	—	—	—	—	—
해안동	—	—	—	—	—	—
항 동	—	—	—	—	—	6,935.0
중 동	—	—	—	—	—	—
유 동	—	—	—	—	—	—
금 동	—	—	—	—	—	—
경 동	—	—	—	—	—	—
서산동	—	—	—	—	—	8,339.0
금화동	—	—	—	—	—	2,639.0
은금동	—	—	—	—	—	757.0
죽교동	—	—	17,148.0	—	585.0	26,042.0
상 동	60,770.0	—	837.0	—	8,861.0	1,026,538.0
용해동	—	—	7,986.0	—	30,635.0	47,258.0
석현동	—	—	—	—	18,489.0	45,000.0
달 동	—	—	—	—	10,302.0	117,634.0
울도동	—	—	—	—	942.0	1,551.0
대양동	—	—	—	—	14,883.0	383,480.0
옥암동	—	—	968.0	—	31,447.0	745,026.0

자료 : 지적과

4. 천기일수

단위 : 일

연별 및 월 별	맑은 날	흐린 날	강 수	서 리	안 개	눈	뇌 전	폭 풍
1988	79	100	114	43	22	32	12	19
1989	67	128	119	40	22	18	11	27
1990	75	142	117	27	39	23	4	33
1991	80	141	126	40	24	21	5	14
1992	93	109	121	40	25	25	3	11
1993	76	140	112	39	22	11	9	34
1	5	16	13	7	—	5	—	3
2	9	9	9	11	2	2	—	5
3	14	5	6	8	—	—	1	1
4	8	6	4	2	—	—	—	3
5	5	11	10	—	2	—	—	—
6	2	14	9	—	3	—	1	3
7	1	22	13	—	2	—	4	—
8	3	20	19	—	3	—	2	1
9	7	10	4	—	3	—	1	2
10	15	5	5	—	1	—	—	4
11	1	15	10	—	6	2	—	3
12	6	7	10	11	—	5	—	9

자료 : 목포기상대

5. 기상개황

연별 및 월 별	기 온 (°C)			강 수 량 (mm)	상 대 습 도 (%)		평균해면기압 (hpa)
	평 균	최 고(극값)	최 저(극값)		평 균	최 소	
1988	13.7	19.0(34.5)	9.9(-5.8)	665.3	71	20	1,016.8
1989	14.2	19.3(33.1)	10.5(-6.5)	1,381.3	72	21	1,017.2
1990	14.7	19.6(35.7)	10.9(-11.1)	1,134.7	73	17	1,017.3
1991	13.9	19.1(34.7)	10.1(-11.0)	1,194.1	71	14	1,016.9
1992	14.3	19.8(33.7)	10.3(-4.5)	743.6	70	5	1,017.1
1993	13.6	18.5(30.6)	9.8(-6.1)	1,142.2	71	7	1,017.3
1	1.8	6.2(12.9)	-1.4(-6.1)	23.0	65	17	1,025.9
2	3.9	9.7(19.5)	-0.3(-3.7)	61.0	65	9	1,022.8
3	7.0	13.5(18.4)	2.4(-2.8)	56.3	66	7	1,021.3
4	11.7	18.0(25.3)	7.2(0.7)	16.5	63	13	1,017.1
5	17.3	22.4(28.4)	13.0(8.8)	94.9	72	22	1,013.0
6	21.1	25.1(29.0)	17.8(13.7)	99.2	80	37	1,006.8
7	23.1	26.1(28.9)	20.8(17.7)	173.1	82	41	1,006.7
8	23.3	26.9(30.6)	20.7(17.8)	399.1	83	41	1,008.0
9	21.9	26.3(29.2)	18.3(13.9)	29.7	74	32	1,014.4
10	15.9	21.9(26.3)	11.3(5.1)	58.9	66	24	1,021.2
11	11.4	16.2(22.9)	7.7(-3.1)	102.6	71	19	1,023.7
12	4.5	9.3(13.8)	0.4(-5.7)	27.9	66	31	1,026.8

자료 : 목포기상대

주 : 평균기온 및 평균습도는 매일 3시, 9시, 15시, 21시의 4회 관측치를 산출평균한 것임

기상개황(속)

연 별 및 월 별	늦점온도 (°C)	평균운량 (10%)	일조시간	최심적설 (cm)	바 람 (m/s)	
					평균풍속	최대풍속
1988	8.2	5.3	2,203.5	7.0	4.1	20.0
1989	8.8	5.6	2,048.6	1.9	4.0	18.8
1990	9.4	5.7	2,051.9	11.9	4.2	21.3
1991	8.3	5.7	2,039.0	6.0	3.9	19.3
1992	8.4	5.2	2,096.7	3.8	3.8	17.3
1993	8.0	5.7	1,889.9	7.8	4.2	18.7
1	-4.6	6.6	103.6	7.8	5.1	15.8
2	-2.9	4.9	152.6	2.8	5.2	17.8
3	0.1	4.0	192.3	1.3	4.0	14.5
4	4.1	4.5	201.2	—	4.4	18.7
5	11.8	5.7	209.2	—	4.3	12.5
6	17.3	6.7	161.3	—	3.7	18.3
7	19.7	8.0	103.6	—	3.5	10.0
8	20.2	7.3	121.3	—	3.7	16.7
9	16.7	5.0	181.0	—	3.0	14.3
10	8.9	3.5	215.3	—	4.4	16.7
11	6.0	6.6	121.4	—	3.7	17.0
12	-1.7	5.3	127.1	5.5	4.9	17.0

자료 : 목포기상대

주 : 평균기온 및 평균습도는 매일 3시, 9시, 15시, 21시의 4회 관측치를 산출평균한 것임

6. 강수량

단위 : mm

연도별	계	1	2	3	4	5	6	7	8	9	10	11	12
1988	671.3	26.9	17.7	53.1	45.2	124.9	141.9	146.7	60.8	19.4	1.9	18.6	14.2
1989	1,391.3	119.2	97.9	54.0	24.9	63.5	178.5	418.3	190.0	162.3	12.2	54.3	16.2
1990	1,134.7	37.8	91.2	46.2	74.5	109.6	178.1	278.9	137.6	81.1	32.0	52.8	14.9
1991	1,194.1	32.9	40.7	109.8	114.8	23.9	169.8	352.0	176.4	109.5	5.9	23.1	35.3
1992	743.6	19.6	28.4	92.6	57.9	71.1	16.4	103.8	141.4	135.5	5.4	27.7	43.8
1993	1,142.2	23.0	61.0	56.3	16.5	94.9	99.2	173.1	399.1	29.7	58.9	102.6	27.9

자료 : 목포기상대

7. 해안선 및 도서

연도별	해안선 (km)	도 서 수 (개)			면적 (km ²)	세대	인구(명)
		계	유인도	무인도			
1988	45.50	12	8	4	7.6	513	2,667
1989	47.70	12	8	4	7.6	503	2,576
1990	67(48)	12	8	4	7.65	491	2,481
1991	67.20(47.70)	12	8	4	7.65	467	2,413
1992	67.20(47.70)	12	8	4	7.65	442	1,703
1993	67.20(47.70)	12	8	4	7.66	438	1,672

자료 : 사회진흥과

주 : 세대 및 인구는 주민등록인구통계 결과임. ()는 도서의 해안선임

Ⅲ. 인 구

1. 인 구 추 이

단위 : 명

연도별	세 대	인 구		세대당인구	인 구 밀 도	면 적(km ²)	
		남	여				
1957	19,553	108,482	52,984	55,498	5.55
1958	21,098	122,052	60,012	62,040	5.79
1959	22,701	128,985	64,181	64,804	5.68
1960	22,878	129,667	65,441	64,226	5.67
1961	22,355	127,252	63,702	63,550	5.69
1962	25,037	142,640	71,740	70,900	5.70
1963	25,666	149,675	75,346	74,329	5.83	6,454	23.19
1964	26,035	154,241	77,894	76,347	5.92	6,651	23.19
1965	25,697	157,382	79,548	77,834	6.13	6,786	23.19
1966	28,309	162,491	83,061	79,430	5.74	6,859	23.69
1967	28,846	166,277	84,088	82,189	5.76	6,980	23.82
1968	29,470	168,192	84,856	83,336	5.71	7,051	23.85
1969
1970	32,937	177,801	91,105	86,696	5.40	6,849	25.96
1971	33,895	182,485	91,457	91,028	5.38	7,029	29.03
1972	34,758	186,862	93,703	93,159	5.38	6,437	29.12
1973	35,976	192,324	96,576	95,748	5.35	6,604	32.56
1974	36,751	194,525	98,314	96,211	5.29	5,943	32.78
1975	39,236	192,927	97,894	95,033	4.92	5,885	32.84
1976	39,783	196,854	98,926	97,928	4.95	5,994	32.84
1977	40,840	203,104	101,496	101,608	4.97	6,068	33.47
1978	43,220	210,922	105,058	105,864	4.88	6,301	33.86
1979	44,110	216,867	108,389	108,478	4.92	6,173	35.13
1980	46,577	221,856	111,185	110,671	4.76	6,313	35.14
1981	47,670	226,747	112,920	113,827	4.76	6,453	35.14
1982	47,954	229,292	113,976	115,316	4.78	6,532	35.17
1983	49,025	228,075	113,595	114,480	4.65	6,479	35.20
1984	50,312	232,446	115,485	116,961	4.62	6,603	35.18
1985	51,722	236,078	117,438	118,640	4.56	6,708	35.19
1986	52,614	239,774	118,689	121,085	4.56	6,813	35.20
1987	54,019	248,748	123,176	125,572	4.60	5,457	45.58
1988	54,755	250,145	124,203	125,942	4.57	5,485	45.60
1989	55,644	251,490	124,258	127,232	4.52	5,513	45.61
1990	57,831	253,423	126,522	126,901	4.40	5,557	45.61
1991	58,583	221,193	109,614	111,579	3.77	4,826	45.83
1992	60,959	224,766	111,160	113,606	3.69	4,898	45.88
1993	63,235	227,117	112,256	114,861	3.59	4,936	46.01

주) 1957~1990년 상주인구 조사자료

1991~1993년은 12.31현재 주민등록인구 자료 (외국인 포함)

자료 : 총무과

2. 시군별 세대 및 인구

단위 : 명

연 별 및 시 군 별	세 대	인 구	인구밀도		면적(km ²)	세대당인구	
			남	여			
1988	608,155	2,701,767	1,360,082	1,341,685	229.1	11,799.34	4.4
1989	614,169	2,689,275	1,352,427	1,336,848	227.9	11,812.04	4.4
1990	619,767	2,507,439	1,266,653	1,240,786	212.2	11,813.70	4.0
1991	633,291	2,348,303	1,171,551	1,176,752	198.7	11,817.62	3.7
1992	640,146	2,283,858	1,138,355	1,145,503	193.2	11,823.80	3.6
1993	648,996	2,236,150	1,114,101	1,122,049	188.5	11,858.21	3.4
시 계	207,158	742,420	371,138	371,282	1815.6	408.90	3.6
목 포	63,235	227,117	112,256	114,861	4936.2	46.01	3.6
여 수	50,092	185,451	92,547	92,904	4,105.6	45.17	3.7
순 천	44,082	161,041	80,182	80,859	1,817.0	88.63	3.7
나 주 시	11,680	38,169	18,877	19,292	630.3	60.55	3.3
여 천 시	20,393	73,886	37,320	36,566	689.7	107.12	3.6
동 광 양	17,676	56,756	29,956	26,800	924.0	61.42	3.2
군 계	441,838	1,493,730	742,963	750,767	130.4	11,449.31	3.4
담 양	18,379	63,743	31,933	31,810	140.0	455.03	3.5
곡 성	13,358	44,144	21,637	22,507	81.2	543.04	3.3
구 례	10,930	38,413	18,787	19,626	87.2	440.11	3.5
광 양	19,539	70,083	35,109	34,974	183.8	381.13	3.6
여 천	18,657	71,560	36,235	35,325	207.9	344.14	3.8
승 주	20,886	75,321	37,937	37,384	92.2	816.52	3.6
고 흥	36,513	121,864	60,542	61,322	162.8	748.30	3.3
보 성	23,266	75,574	37,307	38,267	114.0	662.46	3.3
화 순	21,191	71,431	35,939	35,492	91.2	782.40	3.4
장 흥	18,730	63,978	31,194	32,784	104.1	614.54	3.4
장 진	17,791	58,311	28,379	29,932	124.5	468.23	3.3
해 남	33,472	111,776	54,849	56,927	130.0	859.74	3.3
영 암	20,198	66,051	32,857	33,194	126.1	523.54	3.3
무 안	23,065	79,381	39,771	39,610	180.3	440.25	3.4
나 주	25,909	82,638	41,182	41,456	153.7	537.65	3.2
함 평	17,427	55,684	27,663	28,021	143.8	387.05	3.2
영 광	24,638	83,799	41,669	42,130	176.9	473.55	3.4
장 성	17,617	58,876	29,473	29,403	114.6	513.70	3.3
완 도	23,196	79,269	39,879	39,390	204.1	388.36	3.4
진 도	15,570	50,659	24,729	25,930	118.6	426.94	3.3
신 안	21,506	71,175	35,892	35,283	110.7	642.63	3.3

자료 : 총무과

주 : 1993. 12. 31 주민등록인구통계 결과임 (외국인 포함)

3. 동별 세대 및 인구

단위 : 명, 세대

연 별 및 동 별	세 대	인 구		
		남	여	
1 9 9 1	58,583	221,193	109,614	111,579
1 9 9 2	60,959	224,766	111,160	113,606
1 9 9 3	63,235	227,117	112,256	114,861
용 당 1	4,691	16,776	8,244	8,532
용 당 2	3,783	13,853	6,929	6,924
산 정 1	1,873	6,600	3,289	3,311
산 정 2	2,478	8,697	4,261	4,436
산 정 3	6,444	23,602	11,648	11,954
대 성 1	1,278	4,448	2,169	2,279
대 성 2	1,264	4,336	2,095	2,241
양	1,381	4,639	2,244	2,395
북 교	787	2,733	1,317	1,416
남 교	833	3,070	1,478	1,592
호 남	1,077	3,894	1,913	1,981
죽	752	2,522	1,232	1,290
무 안	580	2,013	993	1,020
동 명	6,014	22,522	11,268	11,254
영 해	1,169	4,015	2,033	1,982
유 달	827	2,997	1,465	1,532
만 호	1,313	4,767	2,388	2,379
서 산	1,648	6,156	3,073	3,083
은 금	842	3,099	1,536	1,563
죽 교 1	4,291	15,862	7,796	8,066
죽 교 2	1,316	4,530	2,211	2,319
죽 교 3	821	2,819	1,359	1,460
달 성	827	2,753	1,339	1,414
대 반	377	1,566	852	714
이 로	11,857	41,877	20,515	21,362
총 무	438	1,676	893	783
연	2,504	9,070	4,517	4,553
삼 향	1,770	6,225	3,199	3,026

자료 : 총무과

주) 주민등록 인구 통계 결과 (외국인 포함)

4. 연령별 (5세 계급) 및 성별 인구

단위 : 명

연령 및 동별	총 수			0 ~ 4			5 ~ 9			10 ~ 14		
	계	남	여	계	남	여	계	남	여	계	남	여
1992	224,760	111,115	113,555	15,355	8,041	7,314	18,806	9,704	9,102	25,915	13,405	12,510
1993	227,030	112,210	114,820	15,854	8,310	7,544	17,632	9,063	8,569	25,987	13,403	12,584
용당 1	16,769	8,243	8,526	1,219	654	565	1,211	625	586	1,847	969	878
용당 2	13,847	6,927	6,920	909	493	416	989	517	472	1,666	876	790
산정 1	6,600	3,289	3,311	396	195	201	447	235	212	724	384	340
산정 2	8,696	4,261	4,435	518	275	243	580	303	277	970	487	483
산정 3	23,596	11,644	11,952	2,158	1,129	1,029	2,213	1,138	1,075	2,686	1,369	1,317
대성 1	4,443	2,167	2,276	286	145	141	247	141	106	469	245	224
대성 2	4,331	2,090	2,241	238	120	118	286	146	140	433	219	214
양	4,634	2,240	2,394	235	117	118	318	147	171	525	278	247
북교	2,733	1,317	1,416	147	81	66	231	122	109	298	139	159
남교	3,070	1,478	1,592	172	81	91	245	132	113	420	209	211
호남	3,886	1,909	1,977	193	105	88	282	154	128	440	214	226
죽	2,522	1,232	1,290	165	84	81	160	81	79	273	136	137
무안	2,003	985	1,018	108	52	56	143	69	74	193	109	84
동명	22,522	11,268	11,254	1,606	863	743	1,884	989	895	2,751	1,453	1,298
영해	4,014	2,033	1,981	152	73	79	248	131	117	475	250	225
유달	2,990	1,463	1,527	140	73	67	203	99	104	330	163	167
만호	4,767	2,388	2,379	200	113	87	299	163	136	568	268	300
서산	6,156	3,073	3,083	278	144	134	372	182	190	727	372	355
은금	3,099	1,536	1,563	153	84	69	181	88	93	336	171	165
죽교 1	15,859	7,793	8,066	1,340	685	655	1,441	745	696	1,890	969	921
죽교 2	4,530	2,211	2,319	255	124	131	302	163	139	504	242	262
죽교 3	2,818	1,359	1,459	131	74	57	167	88	79	309	162	147
달성	2,753	1,339	1,414	145	73	72	127	53	74	255	126	129
대반	1,565	852	713	56	37	19	102	46	56	210	112	98
이로	41,856	20,504	21,352	3,515	1,847	1,668	3,823	1,924	1,899	4,891	2,527	2,364
총무	1,676	893	783	59	32	27	82	42	40	164	91	73
연	9,070	4,517	4,553	569	292	277	683	355	328	1,047	567	480
삼향	6,225	3,199	3,026	511	265	246	366	185	181	586	296	290

주) '93. 12. 31 현재 주민등록 인구 (외국인 제외)

자료 : 총무과

연령별 (5세 계급) 및 성별 인구(속)

단위 : 명

연령 및 동별	15 ~ 19			20 ~ 24			25 ~ 29			30 ~ 34		
	계	남	여	계	남	여	계	남	여	계	남	여
1992	25,115	12,973	12,142	23,510	12,157	11,353	17,933	8,783	9,150	20,595	9,961	10,634
1993	24,543	12,687	11,856	23,649	12,230	11,419	18,353	9,119	9,234	20,769	10,021	10,748
용당 1	1,868	965	903	1,773	887	886	1,413	699	714	1,494	729	765
용당 2	1,673	929	744	1,513	800	713	1,098	560	538	1,131	515	616
산정 1	759	409	350	800	431	369	556	299	257	546	267	279
산정 2	1,029	523	506	1,030	530	500	741	381	360	685	333	352
산정 3	2,123	1,093	1,030	1,983	1,008	975	2,079	968	1,111	2,638	1,260	1,378
대성 1	490	238	252	542	283	259	384	199	185	323	173	150
대성 2	480	239	241	523	264	259	342	187	155	334	165	169
양	497	264	233	542	282	260	335	174	161	346	146	200
북교	270	145	125	294	147	147	225	108	117	221	109	112
남교	330	168	162	290	150	140	168	74	94	262	107	155
호남	437	212	225	449	210	239	306	183	123	261	121	140
죽	271	130	141	277	146	131	181	97	84	212	100	112
무안	210	102	108	224	132	92	141	73	68	153	65	88
동명	2,444	1,253	1,191	2,324	1,167	1,157	1,732	850	882	2,082	987	1,095
영해	501	271	230	454	248	206	261	155	106	277	128	149
유달	359	187	172	359	179	180	202	103	99	223	119	104
만호	588	315	273	596	335	261	296	167	129	323	144	179
서산	799	422	377	801	432	369	412	231	181	440	237	203
온금	395	203	192	428	228	200	203	118	85	203	113	90
죽교 1	1,604	787	817	1,419	697	722	1,402	644	758	1,728	836	892
죽교 2	489	247	242	556	309	247	387	213	174	332	159	173
죽교 3	335	158	177	349	172	177	205	119	86	201	114	87
달성	293	156	137	380	202	178	260	149	111	181	90	91
대반	193	101	92	269	188	81	107	67	40	93	54	39
이로	4,249	2,167	2,082	3,609	1,802	1,807	3,472	1,536	1,936	4,603	2,187	2,416
총무	239	134	105	210	121	89	108	66	42	85	55	30
연	990	521	469	987	497	490	740	401	339	781	364	417
삼향	628	348	280	668	383	285	597	298	299	611	344	267

주) '93. 12. 31 현재 주민등록 인구 (외국인 제외)

자료 : 총무과

연령별 (5세 계급) 및 성별 인구(속)

단위 : 명

연령 및 동 별	35 ~ 39			40 ~ 44			45 ~ 49			50 ~ 54		
	계	남	여	계	남	여	계	남	여	계	남	여
1992	16,921	8,539	8,382	14,091	7,157	6,934	11,505	5,863	5,642	11,048	5,409	5,639
1993	18,190	9,161	9,029	14,057	7,105	6,952	12,073	6,132	5,941	10,855	5,373	5,482
용 당 1	1,296	620	676	1,065	485	580	955	503	452	798	418	380
용 당 2	1,112	511	601	919	459	460	832	427	405	637	316	321
산 정 1	477	232	245	404	202	202	350	16	186	379	183	196
산 정 2	615	302	313	491	241	250	499	239	260	474	225	249
산 정 3	2,262	1,170	1,092	1,371	747	624	1,001	544	457	811	414	397
대 성 1	298	143	155	268	134	134	236	109	127	259	111	148
대 성 2	295	160	135	263	119	144	246	116	130	252	121	131
양	352	168	184	289	139	150	270	134	136	259	121	138
북 교	222	100	122	150	77	73	150	68	82	149	65	84
남 교	250	120	130	248	122	126	173	88	85	140	72	68
호 남	289	125	164	256	132	124	239	108	131	247	118	129
죽	193	98	95	177	83	94	144	68	76	121	66	55
무 안	142	64	78	134	72	62	125	55	70	131	71	60
동 명	1,946	971	975	1,497	768	729	1,263	667	596	1,027	549	478
영 해	278	127	151	279	143	136	290	145	145	260	135	125
유 달	193	96	97	209	91	118	169	87	82	179	85	94
만 호	381	174	207	314	164	150	333	154	179	301	154	147
서 산	377	184	193	345	167	178	401	187	214	422	208	214
온 금	174	92	82	186	92	94	187	83	104	201	95	106
죽 교 1	1,318	694	624	967	531	436	706	388	318	615	300	315
죽 교 2	314	160	154	249	117	132	248	121	127	254	125	129
죽 교 3	170	86	84	164	77	87	142	70	72	180	71	109
달 성	160	84	76	157	81	76	152	70	82	169	75	94
대 반	72	42	30	69	30	39	96	52	44	84	41	43
이 로	3,825	2,004	1,821	2,570	1,314	1,256	1,995	1,054	941	1,564	770	794
총 무	78	48	30	76	48	28	93	46	47	112	49	63
연	696	357	339	583	282	301	482	243	239	490	239	251
삼 향	405	229	176	357	188	169	296	142	154	340	176	164

주) '93. 12. 31 현재 주민등록 인구 (외국인 제외)

자료 : 총무과

연령별 (5세 계급) 및 성별 인구(속)

단위 : 명

연령 및 동·별	55 ~ 59			60 ~ 64			65 ~ 69			70 ~ 74		
	계	남	여	계	남	여	계	남	여	계	남	여
1992	7,728	3,487	4,241	5,696	2,305	3,391	4,080	1,538	2,542	3,030	1,027	2,003
1993	8,263	3,747	4,516	5,905	2,387	3,518	4,022	1,538	2,484	3,436	1,128	2,308
용 당 1	614	275	339	422	164	258	302	118	184	213	69	144
용 당 2	449	212	237	312	130	182	218	86	132	193	58	135
산 정 1	263	116	147	198	83	115	107	41	66	101	27	74
산 정 2	361	176	185	263	102	161	145	57	88	151	50	101
산 정 3	683	281	402	509	198	311	417	163	254	320	83	237
대 성 1	235	100	135	148	60	88	91	37	54	84	29	55
대 성 2	185	79	106	165	65	100	99	36	63	105	35	70
양	200	95	105	176	69	107	116	42	74	87	33	54
복 교	117	59	58	84	39	45	60	25	35	51	17	34
남 교	121	59	62	97	45	52	65	26	39	53	16	37
호 남	168	92	76	125	56	69	87	49	38	51	21	30
죽	91	37	54	90	40	50	72	34	38	54	23	31
무 안	85	35	50	72	28	44	62	28	34	36	15	21
동 명	662	326	336	411	164	247	299	106	193	284	95	189
영 해	201	98	103	93	36	57	92	27	65	74	40	34
유 달	133	57	76	104	52	52	68	27	41	60	24	36
만 호	207	95	112	130	66	64	77	30	47	89	28	61
서 산	287	131	156	187	86	101	132	46	86	87	24	63
은 금	151	59	92	129	55	74	60	18	42	68	27	41
죽 교 1	483	224	259	316	117	199	226	80	146	211	57	154
죽 교 2	225	96	129	126	52	74	119	36	83	101	34	67
죽 교 3	159	69	90	106	46	60	82	25	57	55	15	40
달 성	170	82	88	110	36	74	67	25	42	61	16	45
대 반	66	28	38	49	21	28	35	11	24	38	15	23
이 로	1,179	511	668	907	342	565	611	230	381	519	177	342
총 무	127	64	63	86	33	53	66	29	37	39	18	21
연	356	169	187	261	102	159	136	58	78	137	43	94
삼 향	285	122	163	229	100	129	111	48	63	114	39	75

주) '93. 12. 31 현재 주민등록 인구 (외국인 제외)

자료 : 총무과

연령별 (5세 계급) 및 성별 인구(속)

단위 : 명

연 별 및 동 별	75 ~ 79			80 ~ 84			85세 이상		
	계	남	여	계	남	여	계	남	여
1992	1,764	483	1,281	1,037	221	816	541	62	479
1993	1,839	500	1,339	1,038	231	807	565	75	490
용 당 1	145	37	108	85	22	63	49	4	45
용 당 2	90	20	70	59	13	46	47	5	42
산 정 1	48	17	31	30	2	28	15	2	13
산 정 2	63	18	45	52	12	40	29	7	22
산 정 3	169	41	128	123	28	95	50	10	40
대 성 1	49	14	35	21	6	15	13	—	13
대 성 2	49	13	36	18	6	12	18	—	18
양	53	20	33	27	10	17	7	1	6
복 교	37	11	26	15	3	12	12	2	10
남 교	19	7	12	14	2	12	3	—	3
호 남	30	8	22	11	—	11	15	1	14
죽	24	8	16	7	—	7	10	1	9
무 안	21	9	12	18	3	15	5	3	2
동 명	173	34	139	89	21	68	48	5	43
영 해	50	20	30	21	4	17	8	2	6
유 달	23	9	14	28	8	20	8	4	4
만 호	37	16	21	22	2	20	6	—	6
서 산	52	14	38	24	5	19	13	1	12
온 금	30	6	24	10	2	8	4	2	2
죽 교 1	107	23	84	58	13	45	28	3	25
죽 교 2	40	10	30	25	3	22	4	—	4
죽 교 3	33	8	25	21	4	17	9	1	8
달 성	45	19	26	12	2	10	9	—	9
대 반	18	6	12	3	—	3	5	1	4
이 로	269	63	206	164	37	127	91	12	79
총 무	31	9	22	8	5	3	13	3	10
연	61	14	47	42	9	33	29	4	25
삼 향	73	26	47	31	9	22	17	1	16

주) '93. 12. 31 현재 주민등록 인구 (외국인 제외)

자료 : 총무과

5. 호적에 의한 인구동태

단위 : 명, 쌍

연도별	출 생	사 망	혼 인	이 혼
1988	3,054	1,228	1,328	196
1989	2,898	1,188	1,428	194
1990	2,976	1,331	1,357	172
1991	3,185	1,264	1,381	215
1992	3,376	1,270	1,501	224
1993	3,235	1,193	1,364	257

자료 : 시민과

6. 주민등록에 의한 인구이동

단위 : 명

연별 및 월 별	전 입			전 출			전 입			전 출		
	계	남	여	계	남	여	도내	도외	국외·기타	도내	도외	국외·기타
1988	52,562	26,881	25,681	66,384	33,523	32,861	41,818	10,741	3	45,293	21,074	17
1989	51,708	26,292	25,416	56,095	28,388	27,707	40,811	10,897	—	39,011	17,084	—
1990	57,447	29,072	28,375	57,232	28,853	28,379	46,413	11,034	—	41,907	15,321	4
1991	54,797	27,420	27,377	56,653	28,675	27,978	44,714	10,080	3	43,472	13,169	12
1992	56,300	27,738	28,622	56,571	27,840	28,731	47,154	9,206	5	43,845	12,726	22
1993	52,157	25,888	26,269	52,843	26,328	26,515	42,057	10,100	2	40,040	12,803	28
1	3,619	1,751	1,868	3,714	1,813	1,901	3,047	562	—	2,828	886	1
2	4,260	2,089	2,171	4,482	2,261	2,221	3,358	902	—	3,184	1,298	2
3	5,359	2,686	2,673	5,651	2,859	2,792	4,191	1,168	—	4,293	1,358	1
4	5,415	2,707	2,708	5,558	2,854	2,704	4,342	1,073	1	4,318	1,240	2
5	4,765	2,390	2,375	4,619	2,310	2,309	3,910	855	—	3,686	933	—
6	4,032	1,963	2,069	4,257	2,095	2,162	3,260	772	—	3,223	1,034	3
7	3,883	1,932	1,951	3,861	1,918	1,943	3,146	737	1	2,938	923	3
8	3,409	1,706	1,703	3,891	1,924	1,967	2,632	777	—	2,742	1,149	2
9	4,553	2,250	2,303	4,286	2,100	2,186	3,783	770	—	3,428	858	2
10	4,394	2,199	2,195	4,245	2,132	2,113	3,853	811	—	3,173	1,072	2
11	4,161	2,099	2,062	4,326	2,127	2,199	3,321	840	—	3,349	977	7
12	4,307	2,116	2,191	3,953	1,935	2,018	3,474	833	—	2,878	1,075	3

자료 : 총무과

주) : 국외 전출입자는 집계 미포함

IV. 노

이

1. 노동조합

단위 : 개, 명

연 별 및 산 업 별	계				노동부관할				시 관 할			
	조합수	조합원			조합수	조합원			조합수	조합원		
		계	남	여		계	남	여		계	남	여
1991	43	8,769	6,504	2,265	—	—	—	—	—	—	—	—
1992	43	7,892	5,725	2,167	—	—	—	—	—	—	—	—
1993	43	7,340	5,419	1,921	13	1,727	1,200	527	30	5,613	4,219	1,394
섬 유	5	571	294	277	3	417	215	202	2	154	79	75
광 산	—	—	—	—	—	—	—	—	—	—	—	—
항 운	2	1,502	1,465	37	1	82	80	2	1	1,420	1,385	35
선 원	1	1,620	1,620	—	—	—	—	—	1	1,620	1,620	—
금 용	2	171	157	14	—	—	—	—	2	171	157	14
화 학	3	1,391	381	1,010	—	—	—	—	3	1,391	381	1,010
금 속	1	16	16	—	—	—	—	—	1	16	16	—
연 합	7	636	241	395	2	303	155	148	5	333	86	247
출 판	2	124	107	17	1	61	52	9	1	63	55	8
자 동 차	2	322	322	—	—	—	—	—	2	322	322	—
보 험	1	13	8	5	—	—	—	—	1	13	8	5
택 시	10	110	110	—	—	—	—	—	10	110	110	—
고 무	1	—	—	—	—	—	—	—	1	—	—	—
사무금융	—	—	—	—	—	—	—	—	—	—	—	—
통 신	2	374	275	99	2	374	275	99	—	—	—	—
철 도	3	304	284	20	3	304	284	20	—	—	—	—
체 신	1	186	139	47	1	186	139	47	—	—	—	—

자료 : 지역경제과

V. 농 림 수 산 업

1. 농가 및 농가인구

단위 : 가구, 명

연도별	농가수	농가인구
1988	1,454	8,730
1989	1,438	8,689
1990	1,364	5,229
1991	1,475	8,730
1992	1,205	4,377
1993	1,168	4,125

자료 : 산업과

2. 경지면적

단위 : ha

연도별	합계	논	밭	가구당 경지면적(a)		
				계	논	밭
1988	1,489.0	441.0	1,048.0	102	30	72
1989	1,526.6	460.0	1,066.6	103	29	74
1990	1,491.0	443.0	1,048.0	103	30	73
1991	1,556.0	508.0	1,048.0	105	34	71
1992	1,410.0	410.0	1,000.0	117	34	83
1993	1,459.0	480.0	979.0	125	41	84

자료 : 산업과

3. 농업진흥지역 지정

단위 : ha

연도별	합계		농업진흥지역		농업보호구역	
	필지수	면적	필지수	면적	필지수	면적
1988	—	—	—	—	—	—
1989	—	—	—	—	—	—
1990	—	—	—	—	—	—
1991	—	—	—	—	—	—
1992	—	—	—	—	—	—
1993	—	—	—	—	—	—

자료 : 산업과

4. 연령별 농가인구

단위 : 명

연도별	합 계			15세 미만			15세이상-20세미만		
	계	남	여	계	남	여	계	남	여
1988	8,730	—	—
1989	8,689	—	—
1990	5,229	—	—
1991	8,730	—	—
1992	4,377	—	—
1993	4,125	2,046	2,079

연령별 농가인구(속)

단위 : 명

연도별	20세이상-50세미만			50세이상-60세미만			60세 이상		
	계	남	여	계	남	여	계	남	여
1988
1989
1990
1991
1992
1993

자료 : 산업과

5. 경지규모별 농가

단위 : 가구

연도별	합 계		경지없는 농가수	0.1ha 이상	0.3ha 이상 0.3ha 미만	0.3ha 이상 0.5ha 미만
	가구	면적(ha)				
1988	1,454	1,489.0	48	103	180	171
1989	1,438	1,526.6	47	101	172	173
1990	1,438	1,491.0	47	101	172	173
1991	1,475	1,556.0	48	98	171	187
1992	1,205	1,410.0
1993	1,168	1,459.0

자료 : 산업과

경지 규모별 농가(속)

단위 : 가구

연도별	0.5ha 이상	1ha 이상	1.5ha 이상	2ha 이상	3ha 이상
	1ha 미만	1.5ha 미만	2ha 미만	3ha 미만	
1988	346	263	229	98	16
1989	348	260	223	98	16
1990	348	260	223	98	16
1991	356	263	235	104	13
1992
1993

자료 : 산업과

6. 식량작물 생산량

단위 : ha, M/T

연도별	합 계		미 곡		맥 류	
	면 적	생 산 량	면 적	생 산 량	면 적	생 산 량
1988	988.5	4,094	506.0	2,598	270.0	788
1989	864.0	3,327	460.0	2,272	219.0	631
1990	848.0	3,182	431.0	1,931	240.0	869
1991	845.5	3,110	508.0	2,276	182.0	485
1992	713.0	2,698	456.0	1,929	149.0	410
1993	680.0	2,464	410.0	1,808	122.0	346

식량작물 생산량(속)

단위 : ha, M/T

연도별	잡 곡		두 류		서 류	
	면 적	생 산 량	면 적	생 산 량	면 적	생 산 량
1988	2.5	3	123.0	179	87.0	526
1989	7.0	9	152.0	227	26.0	188
1990	6.0	10	151.0	227	20.0	145
1991	7.5	8	116.0	174	32.0	167
1992	8.0	12	76.0	110	24.0	237
1993	6.0	9	120.0	177	22.0	124

자료 : 산업과

6-1 미곡

단위 : ha, kg, M/T

연도별	합 계		논 벼			밭 벼		
	면 적	생산량	면 적	10 a 당	생산량	면 적	10 a 당	생산량
1988	506.0	2,598	506.0	513	2,598	—	—	—
1989	460.0	2,272	460.0	498	2,272	—	—	—
1990	431.0	1,931	431.0	448	1,931	—	—	—
1991	508.0	2,276	508.0	448	2,276	—	—	—
1992	456.0	1,929	456.0	423	1,929	—	—	—
1993	410.0	1,808	410.0	441	1,808	—	—	—

자료 : 산업과

6-2 맥류

단위 : ha, kg, M/T

연도별	합 계		겉 보 리			쌀 보 리		
	면 적	생산량	면 적	10 a 당	생산량	면 적	10 a 당	생산량
1988	270.0	788	—	—	—	210.0	266	558
1989	219.0	631	—	—	—	172.0	278	478
1990	240.0	869	—	—	—	140.0	267	373
1991	182.0	485	—	—	—	127.0	250	318
1992	149.0	410	—	—	—	97.0	256	248
1993	122.0	346	—	—	—	52.0	253	131

맥류(속)

단위 : ha, kg, M/T

연도별	밀			호 밀			맥 주 보 리		
	면 적	10 a 당	생산량	면 적	10 a 당	생산량	면 적	10 a 당	생산량
1988	—	—	—	—	—	—	60.0	383	230
1989	—	—	—	—	—	—	47.0	325	153
1990	—	—	—	—	—	—	100.0	315	314
1991	—	—	—	—	—	—	55.0	304	167
1992	—	—	—	—	—	—	52.0	310	162
1993	—	—	—	—	—	—	70.0	307	215

자료 : 산업과

6-3 잡곡

단위 : ha, kg, M/T

연도별	합 계		조			수 수		
	면 적	생 산 량	면 적	10 a 당	생 산 량	면 적	10 a 당	생 산 량
1988	2.5	3	1.5	130	2	—	—	—
1989	7.0	9	2.0	105	2	1.0	100	1
1990	6.0	10	1.0	100	1	—	—	—
1991	7.5	8	1.5	100	1	1.0	100	1
1992	8.0	12	—	—	—	1.0	100	1
1993	6.0	9	—	—	—	—	—	—

잡곡(속)

단위 : ha, kg, M/T

연도별	옥 수 수			메 밀			기 타		
	면 적	10 a 당	생 산 량	면 적	10 a 당	생 산 량	면 적	10 a 당	생 산 량
1988	1.0	130	1	—	—	—	—	—	—
1989	4.0	150	6	—	—	—	—	—	—
1990	4.0	157	6	1.0	100	1	—	—	—
1991	3.5	133	5	1.5	103	1	—	—	—
1992	6.0	159	10	1.0	100	1	—	—	—
1993	4.0	175	7	2.0	100	2	—	—	—

자료 : 산업과

6-4 두류

단위 : ha, kg, M/T

연도별	합 계		콩			팥		
	면 적	생 산 량	면 적	10 a 당	생 산 량	면 적	10 a 당	생 산 량
1988	123.0	179	94.0	125	143	11.0	127	14
1989	152.0	227	133.0	154	206	10.0	100	10
1990	151.0	227	132.0	164	216	9.0	120	11
1991	116.0	174	105.0	151	159	—	—	—
1992	76.0	110	65.0	153	99	—	—	—
1993	120.0	177	106.0	153	162	3.0	117	4

자료 : 산업과

두류(속)

단위 : ha, kg, M/T

연도별	녹 두			기 타		
	면 적	10 a 당	생 산 량	면 적	10 a 당	생 산 량
1988	14.0	121	17	4.0	118	5
1989	8.0	125	10	1.0	110	1
1990	4.0	130	5	6.0	127	8
1991	5.0	113	6	6.0	150	9
1992	5.0	104	5	6.0	110	6
1993	5.0	104	5	6.0	110	6

자료 : 산업과

6-5 서류

단위 : ha, kg, M/T

연도별	합 계			고 구 마				
	면 적	생 산 량		면 적	10 a 당		생 산 량	
		생 서	정 곡		생 서	정 곡	생 서	정 곡
1988	87.0	602	180.5	47.0	907	272	426	128
1989	26.0	188	57.0	19.0	870	260	165	49
1990	20.0	139	41.7	17.0	760	228	129	38.7
1991	32.0	167	47.0	12.0	830	249	100	27
1992	24.0	237	70.0	13.0	1,500	450	195	58
1993	22.0	124	35.0	11.0	736	200	81	22

서류(속)

단위 : ha, kg, M/T

연도별	감 자					
	면 적	10 a 당		생 산 량		
		생 서	정 곡	생 서	정 곡	
1988	40.0	439	132	176	53	
1989	7.0	328	114	23	8	
1990	3.0	335	100.5	10	3	
1991	20.0	335	101	67	20	
1992	11.0	385	116	42	12	
1993	11.0	390	118	43	13	

자료 : 산업과

7. 채소류 생산량

단위 : ha, kg, M/T

연도별	합 계		무								
	면적	생산량	계			춘 기			추 기		
			면적	10a당	생산량	면적	10a당	생산량	면적	10a당	생산량
1988	528.3	12,218	15.8	4,791	757	8.8	2,978	262	7.0	7,071	495
1989	478.0	11,814	14.0	3,743	524	7.5	3,700	280	6.5	3,754	244
1990	333.0	7,789	17.0	5,317	904	5.0	3,070	153	12.0	6,262	751
1991	260.8	5,899	9.0	3,400	306	4.0	2,950	118	5.0	3,755	188
1992	195.1	3,797.5	6.5	4,288	279	3.0	3,808	114	3.5	4,728	165
1993	198.0	4,598	5.0	4,640	232	1.5	3,800	57	3.5	5,000	175

채소류 생산량(속)

단위 : ha, kg, M/T

연도별	배 추								
	계			춘 기			추 기		
	면적	10 a 당	생산량	면적	10 a 당	생산량	면적	10 a 당	생산량
1988	170.0	4,278	7,274	143.0	3,362	4,807	27.0	9,137	2,467
1989	183.5	3,780	6,937	147.5	2,978	4,394	36.0	7,064	2,543
1990	82.0	5,864	4,809	52.0	3,286	1,709	30.0	10,409	3,100
1991	78.9	4,787	3,777	27.6	2,253	622	51.3	6,153	3,155
1992	31.5	5,241	1,651	25.0	4,547	1,136	6.5	7,934	515
1993	40.5	4,953	2,006	35.0	4,485	1,570	5.5	7,927	436

채소류 생산량(속)

단위 : ha, kg, M/T

연도별	양 배 추			오 이			호 박		
	면적	10 a 당	생산량	면적	10 a 당	생산량	면적	10 a 당	생산량
1988	0.2	300	6	1.0	2,567	26	8.0	1,644	131
1989	1.0	3,200	32	1.0	2,567	23	3.0	2,766	83
1990	—	—	—	1.0	2,800	28	—	—	—
1991	—	—	—	3.0	2,560	77	—	—	—
1992	—	—	—	3.0	3,630	108	5.0	4,845	242
1993	—	—	—	4.3	6,488	279	5.0	4,800	240

자료 : 산업과

채소류 생산량(속)

단위 : ha, kg, M/T

연도별	참외			수박			고추		
	면적	10a당	생산량	면적	10a당	생산량	면적	10a당	생산량
1988	—	—	—	—	—	—	65.0	14,353	88
1989	—	—	—	—	—	—	70.0	150	105
1990	—	—	—	—	—	—	72.0	179	128
1991	—	—	—	—	—	—	69.0	202	139
1992	—	—	—	—	—	—	54.0	323	174
1993	—	—	—	—	—	—	58.0	200	116

채소류 생산량(속)

단위 : ha, kg, M/T

연도별	마늘			가지			토마토		
	면적	10a당	생산량	면적	10a당	생산량	면적	10a당	생산량
1988	73.0	810	592	0.5	2,800	14	2.5	3,000	75
1989	65.0	900	1,800	—	—	—	2.5	3,600	154
1990	37.0	956	35	—	—	—	5.0	3,100	155
1991	30.5	1,137	346	—	—	—	5.0	3,050	152
1992	40.0	848	339	0.1	2,562	2.5	5.0	3,036	152
1993	35.0	845	296	0.5	2,600	13	6.5	6,000	390

채소류 생산량(속)

단위 : ha, kg, M/T

연도별	파			양차			당근		
	면적	10a당	생산량	면적	10a당	생산량	면적	10a당	생산량
1988	12.3	2,520	310	25.0	3,748	937	—	—	—
1989	14.5	1,930	280	4.0	3,900	36	—	—	—
1990	11.0	2,724	299	1.0	4,357	43	—	—	—
1991	8.5	2,500	212	1.0	4,101	41	—	—	—
1992	7.4	2,395	177	—	—	—	—	—	—
1993	12.5	1,928	241	6.5	4,600	299	—	—	—

채소류 생산량(속)

단위 : ha, kg, M/T

연도별	상 치			생 강			시 금 치		
	면 적	10 a 당	생산량	면 적	10 a 당	생산량	면 적	10 a 당	생산량
1988	3.0	1,833	55	—	—	—	149.0	1,250	1,863
1989	2.0	1,807	93	—	—	—	117.0	1,481	1,733
1990	3.0	1,856	55	—	—	—	101.0	1,237	1,249
1991	3.6	1,750	63	—	—	—	47.3	1,485	702
1992	3.6	1,846	66	—	—	—	35.0	1,545	540
1993	5.7	3,596	205	—	—	—	15.0	1,500	225

채소류 생산량(속)

단위 : ha, kg, M/T

연도별	미 나 리			우 영			토 란		
	면 적	10 a 당	생산량	면 적	10 a 당	생산량	면 적	10 a 당	생산량
1988	3.0	3,000	90	—	—	—	—	—	—
1989	0.5	2,800	14	—	—	—	—	—	—
1990	3.0	2,800	84	—	—	—	—	—	—
1991	5.0	1,680	84	—	—	—	—	—	—
1992	4.0	1,680	67	—	—	—	—	—	—
1993	3.5	1,600	56	—	—	—	—	—	—

자료 : 산업과

8. 특용작물 생산량

단위 : ha, kg, M/T

연도별	합 계		면 화			유 채		
	면 적	생산량	면 적	10 a 당	생산량	면 적	10 a 당	생산량
1988	21.0	10.0	—	—	—	—	—	—
1989	22.5	13.8	—	—	—	—	—	—
1990	22.0	13.0	—	—	—	—	—	—
1991	53.0	23.0	—	—	—	—	—	—
1992	31.0	22.0	—	—	—	—	—	—
1993	16.0	11.5	—	—	—	—	—	—

자료 : 산업과

특용작물 생산량(속)

단위 : ha, kg, M/T

연도별	참 개			들 개			낙 화 생 (땅콩)		
	면적	10 a 당	생산량	면적	10 a 당	생산량	면적	10 a 당	생산량
1988	21.0	47	10.0	—	—	—	—	—	—
1989	20.0	50	10.0	—	—	—	2.5	15	3.8
1990	22.0	58	13.0	—	—	—	—	—	—
1991	53.0	44	23.0	—	—	—	—	—	—
1992	31.0	71	22.0	—	—	—	—	—	—
1993	16.0	72	11.5	—	—	—	—	—	—

자료 : 산업과

9. 과실류 생산량

단위 : ha, kg, M/T

연도별	합 계		사 과			배		
	면적	생산량	면적	10 a 당	생산량	면적	10 a 당	생산량
1988	12.1	123	—	—	—	—	—	—
1989	12.1	123	—	—	—	—	—	—
1990	12.1	123	—	—	—	—	—	—
1991	25.0	223	—	—	—	—	—	—
1992	34.0	309	—	—	—	—	—	—
1993	32.3	300	—	—	—	—	—	—

과실류 생산량(속)

단위 : ha, kg, M/T

연도별	복 승 아			포 도			감 귤		
	면적	10 a 당	생산량	면적	10 a 당	생산량	면적	10 a 당	생산량
1988	1.3	1,062	19	2.9	1,249	36	—	—	—
1989	1.3	1,062	19	2.9	1,249	36	—	—	—
1990	1.3	1,062	19	2.9	1,249	36	—	—	—
1991	—	—	—	—	—	—	—	—	—
1992	—	—	—	1.4	1,163	16	—	—	—
1993	—	—	—	1.3	1,586	20	—	—	—

자료 : 산업과

과실류 생산량(속)

단위 : ha, kg, M/T

연도별	감			기 타		
	면적	10 a 당	생산량	면적	10 a 당	생산량
1988	2.6	789	20	5.3	905	48
1989	2.6	789	20	5.3	905	48
1990	2.6	789	20	5.3	905	48
1991	3.0	789	24	22.0	905	499
1992	7.0	892	62	25.6	905	231
1993	6.5	892	58	24.5	905	222

자료 : 산업과

10. 비료공급

단위 : M/T

연도별	성분별				종류별								
	계	질소질	인산질	加里질	계	유안	요소	과석	중과석	용성인비	염화加里 ¹⁾	용과린	복합비료
1988	1,156	635	232	289	2,280	12	539	—	5	22	26	1	1,675
1989	610	561	36	13	1,816	22	539	—	2	29	13	5	1,206
1990	823	488	167	168	1,720.4	19	696	—	0.4	13	20	5	967
1991	720	389	160	171	1,429	13	508	—	9	5	30	10	854
1992	586	323	110	153	1,090	4	410	—	—	9	32	—	635
1993	636	348	119	169	1,196	3	447	—	—	17	45	5	679

자료 : 산업과

주 : 1) 황산加里 포함

11. 농업용기구 및 기계보유

단위 : 대

연도별	경운기	트랙터	이앙기	수확기		
				계	바인더	콤바인
1988	181	4	8	10	3	7
1989	188	5	11	12	3	9
1990	189	5	11	12	3	9
1991	201	6	41	15	3	12
1992	209	18	78	21	—	21
1993	218	23	65	19	2	17

자료 : 산업과

농업용기구 및 기계보유(속)

단위 : 대

연도별	동력방제기					양수기	탈곡기	건조기	파종기
	계	주행신분무기		분무기	살분무기				
		과수전용	수도일반용						
1988	205	—	—	15	190	116	77	4	—
1989	205	—	4	17	184	126	53	7	—
1990	204	—	4	17	183	124	53	7	—
1991	192	1	32	—	159	105	61	8	—
1992	227	14	38	122	53	115	82	4	—
1993	273	—	—	198	75	120	47	10	5

자료 : 산업과

12. 정부관리양곡보관창고

단위 : 평, M/T

연도별	합 계			정 부 창 고			농 협 창 고		
	동 수	면 적	보관능력	동 수	면 적	보관능력	동 수	면 적	보관능력
1988	2	600	2,744	—	—	—	1	500	2,254
1989	2	600	2,745	—	—	—	1	500	2,265
1990	2	600	3,569	—	—	—	1	500	2,945
1991	2	600	3,568	—	—	—	1	500	2,945
1992	2	600	3,568	—	—	—	1	500	2,945
1993	2	600	3,568	—	—	—	1	500	2,945

정부관리양곡보관창고(속)

단위 : M/T

연도별	통 운 창 고			민 간 창 고		
	동 수	면 적	보관능력	동 수	면 적	보관능력
1988	—	—	—	1	100	490
1989	—	—	—	1	100	480
1990	—	—	—	1	100	624
1991	—	—	—	1	100	623
1992	—	—	—	1	100	623
1993	—	—	—	1	100	623

자료 : 산업과

13. 정부양곡가공공장(대규모)

연도별	공 장 수	원 동 기 (HP)		생 산 능 력 (일/t)			
		전 동 기	발 동 기	정 미	정 맥	압 맥	제 분
1988	3	1,508	—	100	70	50	—
1989	3	1,508	—	100	70	50	—
1990	3	1,508	—	100	70	50	—
1991	3	1,508	—	100	70	50	—
1992	3	885	—	110	80	60	—
1993	3	845	—	110	80	60	—

정부양곡가공공장(소규모)(속)

연도별	공 장 수	원 동 기 (HP)		생 산 능 력 (일/t)			
		전 동 기	발 동 기	정 미	정 맥	압 맥	제 분
1988	20	14	7	338	80	—	3
1989	20	14	6	348	87	—	3
1990	20	14	6	348	87	—	3
1991	19	13	6	330	76	—	3
1992	19	—	19	330	76	—	—
1993	19	—	19	330	76	—	—

자료 : 산업과

14. 추곡수매실적

단위 : kg

연도별	실 적	등 급 별				종 류 별			
		1 등	2 등	등 외	감정 등외	일반매입	종 자	교환 양곡	기타 (회수)
1988	940,440	847,400	91,760	1,280	—	938,320	—	2,120	—
1989	960,480	794,840	163,120	2,520	—	960,480	—	—	—
1990	712,560	637,080	74,640	840	—	712,160	—	—	400
1991	577,480	556,520	20,960	—	—	577,480	—	—	—
1992	640,000	595,360	44,640	—	—	640,000	—	—	—
1993	666,800	619,840	45,920	1,040	—	666,800	—	—	—

자료 : 산업과

주 : 조곡기준임

15. 하곡수매실적

단위 : kg

연도별	합 계				결 보 리			
	계	1 등	2 등	등 외	계	1 등	2 등	등 외
1988	580,880	414,400	152,320	14,160	6,120	4,840	1,280	—
1989	648,080	473,240	145,720	29,120	27,280	27,280	—	—
1990	623,520	335,560	244,880	43,080	21,720	17,440	3,920	360
1991	460,160	259,840	154,960	45,360	—	—	—	—
1992	439,320	293,000	126,320	20,000	—	—	—	—
1993	428,720	269,440	126,520	32,760	—	—	—	—

하곡 수매실적(속)

단위 : kg

연도별	쌀 보 리				맥 주 보 리			
	계	1 등	2 등	등 외	계	1 등	2 등	등 외
1988	574,760	409,560	151,040	14,160	—	—	—	—
1989	537,520	425,600	110,120	1,800	83,280	20,360	35,600	27,320
1990	501,920	311,600	180,320	10,000	99,880	6,520	60,640	32,720
1991	325,960	241,960	82,320	1,680	134,200	17,880	72,640	43,680
1992	288,200	251,240	36,960	—	151,120	41,760	89,360	20,000
1993	230,120	190,520	39,080	520	198,600	78,920	87,440	32,240

자료 : 목포 농업 협동 조합

주 : 조곡기준임

16. 농업협동조합

단위 : 천원

연도별	조합수	조합원	직원수			주요협동사업실적				
			계	남	여	구매사업	판매사업	이용사업	가공사업	공제사업
1988	1	1,994	59	38	21	877,478	1,522,482	36,827	7,322	4,554,920
1989	1	1,853	85	56	29	1,125,984	1,465,881	59,574	7,416	6,304,120
1990	1	1,867	93	54	39	1,988,374	1,888,809	64,372	9,725	7,729,800
1991	1	1,815	97	54	43	2,421,874	2,072,584	89,641	30,038	7,837,050
1992	1	1,816	98	55	43	3,934,211	3,007,618	81,210	32,947	10,435,050
1993	1	1,782	102	58	44	5,298,246	4,351,960	89,227	43,020	13,681,800

자료 : 목포 농업 협동 조합

농업협동조합(속)

단위 : 천원

연도별	연 중 용 자 실 적			연 말 현 재 예 금 잔 고		
	계	금융자금	재정자금	계	저축성예금	요구불예금
1988	19,891,206	18,175,728	1,715,478	23,330,678	21,760,689	1,569,989
1989	24,305,900	20,592,543	3,713,357	27,013,917	24,706,612	2,307,305
1990	29,160,557	24,577,354	4,583,203	31,520,760	29,230,872	2,289,888
1991	47,247,085	40,670,695	6,576,390	42,398,846	37,727,727	4,671,119
1992	63,143,337	61,608,701	1,534,636	53,926,440	48,870,030	5,056,410
1993	78,187,990	76,431,608	1,756,382	61,421,167	56,525,482	4,895,685

자료 : 목포 농업 협동 조합

17. 농지개량조합

단위 : ha, 천원

연도별	혜택면적	조합원수	예산액	조합비부과		
				면적	10a당(원)	총액
1988	82.9	308	8,845	60.4	7,647	4,597
1989	82.9	315	11,741	60.0	4,282	2,569
1990	82.9	314	17,867	60.0	4,795	2,877
1991	82.9	316	14,356	54.7	5,131	2,806
1992	82.9	190	15,065	47.1	5,439	2,562
1993	82.9	238	15,035	46.3	5,711	2,644

자료 : 무안농지 개량 조합

18. 농기계이용조직

단위 : 개소

연도별	위탁영농회사					기계화영농단			기계화전업농			
	계	주식회사	유한회사	합자회사	합명회사	계	대규모	소규모	계	수도작	일반전작	과수특작
1988	—	—	—	—	—	—	—	—	—	—	—	—
1989	—	—	—	—	—	—	—	—	—	—	—	—
1990	—	—	—	—	—	—	—	—	—	—	—	—
1991	—	—	—	—	—	—	—	—	—	—	—	—
1992	—	—	—	—	—	—	—	—	—	—	—	—
1993	—	—	—	—	—	—	—	—	—	—	—	—

자료 : 산업과

19. 수의사 분포

단위 : 명

연도별	직업별								학교출신별		
	계	행정	연구	공수의	개업수의	학교	단체	기타	고등	대학	기타
1988	9	2	—	1	2	—	2	2	—	9	—
1989	10	2	—	1	2	—	—	5	—	10	—
1990	8	2	—	1	2	—	1	2	—	6	2
1991	9	1	—	1	2	—	1	4	—	9	—
1992	8	1	—	1	2	—	1	3	—	8	—
1993	10	1	—	1	1	—	1	6	—	10	—

자료 : 산업과

20. 가축 사육가구 및 마리

연도별	한육우		젖소		말		돼지	
	사육호수	마리수	사육호수	마리수	사육호수	마리수	사육호수	마리수
1988	479	1,006	2	29	—	—	98	3,864
1989	420	889	2	21	—	—	61	3,121
1990	376	775	1	26	—	—	50	2,347
1991	325	735	1	28	—	—	19	1,412
1992	343	842	1	19	—	—	24	1,763
1993	353	998	—	—	—	—	6	762

가축 사육가구 및 마리(속)

연도별	면양		사슴		개		산양		토끼	
	사육호수	마리수	사육호수	마리수	사육호수	마리수	사육호수	마리수	사육호수	마리수
1988	—	—	—	—	6,541	8,941	—	—	—	—
1989	—	—	1	3	7,194	9,510	—	—	—	—
1990	—	—	1	11	6,798	9,275	—	—	2	23
1991	—	—	1	13	7,528	10,598	—	—	2	23
1992	—	—	1	13	7,166	10,700	—	—	2	23
1993	—	—	4	40	6,073	8,362	67	165	16	142

자료 : 산업과

가축 사육가구 및 마리(속)

연도별	닭		오 리		칠 면 조		거 위		꿀 별	
	사육호수	마리수	사육호수	마리수	사육호수	마리수	사육호수	마리수	사육호수	군 수
1988	38	115,833	—	—	—	—	—	—	3	40
1989	57	119,298	22	113	—	—	—	—	6	65
1990	44	142,356	—	—	—	—	—	—	11	368
1991	44	143,374	—	—	—	—	—	—	9	308
1992	32	83,159	—	—	—	—	—	—	9	402
1993	106	40,736	—	—	—	—	—	—	3	22

자료 : 산업과

21. 가축전염병 발생

단위 : 마리

연도별	기 종 저	돈콜레라	탄 저	돈 단 독	광 건 병	뉴캐슬병	추 백 리	기 타
1988	—	—	—	—	—	—	—	20
1989	—	—	—	—	—	6,500	—	—
1990	—	—	—	—	—	—	—	—
1991	—	—	—	—	—	2,700	—	5
1992	—	—	—	—	—	—	—	—
1993	—	—	—	—	—	—	—	—

자료 : 산업과

22. 가축전염병 예방주사실시

단위 : 마리

연도별	우역	기종저	탄저	돈콜레라	광견병	기타
1988	—	300	—	1,800	400	2,820
1989	—	300	—	2,600	600	1,880
1990	—	300	—	2,900	600	2,790
1991	—	600	—	2,500	600	2,960
1992	—	600	—	3,100	3,180	3,600
1993	—	500	—	900	2,000	—

자료 : 산업과

23. 도축검사

단위 : 마리, kg

연도별	소			돼지		
	두수	생체량	지육량	두수	생체량	지육량
1988	2,364	890,423	445,212	20,700	1,901,802	1,198,135
1989	1,638	588,940	294,470	17,284	1,446,556	911,330
1990	1,806	713,957	356,979.5	12,973	1,104,925	552,462.5
1991	2,076	877,161	438,580	13,700	1,119,317	727,556
1992	1,762	748,360	374,180	13,741	1,199,526	719,716
1993	3,340	1,588,737	842,035	16,048	1,405,580	941,745

자료 : 가축위생 시험소 서부지소

24. 배합사료생산

단위 : M/T

연 별 및 월 별	합	계	양	계	용	양	돈	용	낙	농	용	비	육	용	기	타
1988	205,643		73,885			99,257			5,826			26,643				32
1989	225,753		75,453			118,227			7,067			23,101				1,905
1990	218,300		77,344			102,352			6,181			24,228				8,195
1991	225,232		87,428			94,896			5,901			25,863				11,144
1992	245,868		84,425			107,239			5,673			33,490				15,041
1993	245,150		61,483			118,321			6,990			43,921				14,435
1	20,921		6,091			9,807			493			3,104				1,426
2	20,171		5,753			9,419			483			3,196				1,320
3	22,537		5,915			10,535			519			3,954				1,614
4	21,213		5,584			9,730			533			3,887				1,479
5	20,311		5,327			9,414			530			3,651				1,389
6	19,024		4,958			8,917			516			3,381				1,252
7	19,191		5,184			8,985			614			3,247				1,161
8	18,713		4,598			9,067			624			3,534				890
9	21,329		5,294			10,157			752			4,072				1,054
10	19,755		4,240			10,128			638			3,822				927
11	20,832		4,205			11,039			657			3,974				957
12	21,153		4,334			11,123			631			4,099				966

자료 : 산업과

25. 소유별 임야면적

단위 : ha

연별및 동 별	합 계	국 유 립			공 유 립			사 유 립
		계	산림청소관	타부처소관	계	시·도유림	구·시·군유림	
1988	1,319.0	266.0	176.0	90.0	93.0	—	93.0	960.0
1989	1,343.0	265.0	176.0	89.0	93.0	—	93.0	985.0
1990	1,303.0	222.0	175.0	47.0	71.0	—	71.0	1,010.0
1991	1,303.0	222.0	91.0	131.0	71.0	—	71.0	1,010.0
1992	1,303.0	222.0	91.0	131.0	71.0	—	71.0	1,010.0
1993	1,302.0	222.0	91.0	131.0	72.0	—	72.0	1,008.0
용당동	4.6	—	—	—	—	—	—	4.6
산정동	17.8	2.9	—	2.9	6.0	—	6.0	8.9
연산동	41.3	7.8	—	7.8	0.6	—	0.6	32.9
만호동	0.1	—	—	—	—	—	—	0.1
서산동	0.4	0.3	—	0.3	—	—	—	0.1
금화동	0.1	—	—	—	—	—	—	0.1
은금동	9.9	4.5	0.7	3.8	4.6	—	4.6	0.8
죽교동	52.0	10.5	2.2	8.3	22.0	—	22.0	19.5
상동	101.6	0.1	—	0.1	29.2	—	29.2	72.3
용해동	122.5	40.8	—	40.8	—	—	—	81.7
석현동	117.6	—	—	—	9.0	—	9.0	108.6
달동	268.0	62.1	26.6	35.5	0.2	—	0.2	205.7
울도동	150.2	34.2	33.5	0.7	0.1	—	0.1	115.9
대양동	262.2	42.5	28.0	14.5	0.3	—	0.3	219.4
옥암동	153.7	16.3	—	16.3	—	—	—	137.4

자료 : 녹지과

주) 90년도 항공 촬영에 의거 대장상 지목 불구하고 현실상 임야 면적 반영

26. 임상별 임야면적

단위 : ha

연도별	합 계	임 목 지					무 임 목 지				
		계	침엽수	활엽수	혼효림	죽림	계	미입목지	황폐지	개간	기타
1988	1,319	1,234	1,145	45	44	—	85	11	—	—	74
1989	1,343	1,262	1,165	53	44	—	81	7	—	—	74
1990	1,303	1,237	965	32	240	—	66	—	—	—	66
1991	1,303	1,238	967	31	240	—	65	—	—	—	65
1992	1,303	1,238	967	31	240	—	65	—	—	—	65
1993	1,302	1,237	966	31	240	—	65	—	—	—	65

자료 : 녹지과

27. 임상별 임목축적

단위 : m³

연도별	합 계	침엽수	활엽수	혼효림	죽림(속)
1988	32,382	31,022	—	1,360	—
1989	38,790	37,182	—	1,608	—
1990	27,821	20,946	764	6,111	—
1991	29,428	22,178	802	6,448	—
1992	31,129	23,484	844	6,801	—
1993	32,899	24,839	887	7,173	—

자료 : 녹지과

28. 사방사업

단위 : ha, 천본, 천원 m

연도별	합 계			산지및해안사방			야계사방		사방담	
	면적	식재본수	공사비	면적	식재본수	공사비	연장	공사비	개소	공사비
1988	—	—	—	—	—	—	—	—	—	—
1989	—	—	—	—	—	—	—	—	—	—
1990	—	—	—	—	—	—	—	—	—	—
1991	—	—	—	—	—	—	—	—	—	—
1992	—	—	—	—	—	—	—	—	—	—
1993	—	—	—	—	—	—	—	—	—	—

자료 : 녹지과

29. 조림

단위 : ha, 천본

연도별	합 계		장 기 수		특 용 수		속 성 수		유 실 수		기 타	
	면 적	본 수	면 적	본 수	면 적	본 수	면 적	본 수	면 적	본 수	면 적	본 수
1988	17.0	47.3	5.0	15	—	—	5.0	4	2.0	0.8	5.0	27.5
1989	10.0	42.5	10.0	22.5	—	—	—	—	—	—	—	20
1990	13.0	24.5	3.0	4.5	—	—	—	—	—	—	10.0	20
1991	27.0	44.4	2.0	3	—	—	—	—	5.0	1.4	20.0	40
1992	23.3	46.5	3.3	6.5	—	—	—	—	—	—	20.0	40
1993	22.0	43.0	2.0	3.0	—	—	—	—	—	—	20.0	40

자료 : 녹지과

30. 임산물생산량

연도별	야 생 종 실 (kg)									
	계	밤	호 두	잣	대 추	도토리	낙엽송실	은행	기타	
1988	11,295	11,295	—	—	—	—	—	—	—	
1989	10,179	10,179	—	—	—	—	—	—	—	
1990	4,058	4,058	—	—	—	—	—	—	—	
1991	4,765	4,765	—	—	—	—	—	—	—	
1992	5,326	5,326	—	—	—	—	—	—	—	
1993	1,035	1,000	—	—	—	—	—	35	—	

임산물생산량(속)

연도별	버 섯 (kg)						수 지 (kg)	섬유원료 (kg)	탄닌원료 (kg)
	계	송 이	표 고	목 이	느 타	기 타			
1988	210	—	210	—	—	—	—	—	—
1989	894	—	894	—	—	—	—	—	—
1990	873	—	873	—	—	—	—	—	—
1991	1,080	—	1,080	—	—	—	—	—	—
1992	2,020	—	2,020	—	—	—	—	—	—
1993	1,332	—	1,332	—	—	—	—	—	—

자료 : 녹지과

임산물 생산량(속)

연도별	연 료 (M/T)	약 용 (kg)				용 재 (㎡)	죽 재 (속)
		계	약 초	산수유	기 타		
1988	457	—	—	—	—	57	—
1989	360	—	—	—	—	26	—
1990	237	—	—	—	—	14	—
1991	25	—	—	—	—	—	—
1992	10	—	—	—	—	3	—
1993	6	—	—	—	—	—	—

임산물 생산량(속)

연도별	녹 비 (t)	퇴비원료 (t)	사 료 (t)	죽 순 (kg)	산나물 (kg)	토석류 (㎡)	기 타 (kg)
1988	—	12,598	508	—	—	58,500	—
1989	—	9,735	2,960	—	—	—	—
1990	—	6,598	2,700	—	—	7,100	—
1991	—	1,500	—	—	—	56,000	—
1992	—	1,200	—	—	8	57,000	—
1993	—	800	—	—	5	—	—

자료 : 녹지과

31. 산림피해

단위 : ha, 천원

연도별	합 계			도 별			무 허 가 벌 채		
	건 수	면 적	피 해 액	건 수	면 적	피 해 액	건 수	면 적	피 해 액
1988	—	—	—	—	—	—	—	—	—
1989	1	0.8	9	—	—	—	—	—	—
1990	—	—	—	—	—	—	—	—	—
1991	4	0.17	236	—	—	—	—	—	—
1992	1	0.2	50	—	—	—	—	—	—
1993	2	0.04	30	1	0.03	20	—	—	—

자료 : 녹지과

산림피해(속)

단위 : ha, 천원

연도별	산림 훼손			산 화			기 타		
	건 수	면 적	피 해 액	건 수	면 적	피 해 액	건 수	면 적	피 해 액
1988	—	—	—	—	—	—	—	—	—
1989	—	—	—	1	0.8	9	—	—	—
1990	—	—	—	—	—	—	—	—	—
1991	3	0.17	156	—	—	—	1	—	80
1992	1	0.2	50	—	—	—	—	—	—
1993	1	0.01	10	—	—	—	—	—	—

자료 : 녹지과

32. 제재공장 및 생산

단위 : 개, m³

연도별	업체 수	연간생산능력	원 목 소 비 량				제 품 생 산 량		
			계	침엽수		활엽수		생산실적	공급량
				국내	도입	국내	도입		
1988	23	...	42,626	1,440	32,250	—	8,936	33,348	—
1989	17	...	28,155	820	20,400	—	6,935	21,960	—
1990	14	...	48,135	2,322	43,643	—	2,260	35,915	—
1991	14	...	64,109	2,362	57,803	—	3,944	45,671	—
1992	14	...	59,038	420	55,290	—	3,328	42,078	—
1993	12	81,500	45,834.4	1,360.5	40,186.1	—	4,287.8	31,147	32,584

자료 : 녹지과

33. 어가 및 어가인구

단위 : 가구, 명

연도별	어 가					
	합 계	계	전 업	경 영 자 가 구		
				소 계	제 1 종	제 2 종
1988	3,183	1,548	594	954	666	288
1989	3,183	1,548	594	954	666	288
1990	2,608	2,058
1991	2,064	1,014	512	502	296	206
1992	2,162	1,059	529	530	312	218
1993	2,068	1,018	509	509	300	209

자료 : 수산과

주 : 1) '90년 어가 및 어가인구는 어업총조사 수치임.

어가 및 어가인구(속)

단위 : 가구, 명

연도별	어 가				
	피 고 용 자 가 구				
	계	전 업	겸 업		
소 계			제 1 종	제 2 종	
1988	1,635	1,036	599	410	189
1989	1,635	1,036	599	410	189
1990	550
1991	1,050	672	378	257	121
1992	1,103	705	398	271	127
1993	1,050	671	379	258	121

어가 및 어가인구(속)

단위 : 가구, 명

연도별	어 가 인 구										
	합 계	경 영 자 가 구					피 고 용 자 가 구				
		소 계	성 별		전·겸업별		소 계	성 별		전·겸업별	
			남	여	전업	겸업		남	여	전업	겸업
1988	16,568	8,393	4,227	4,166	8,175	4,117	4,058
1989	16,568	8,393	4,227	4,166	8,175	4,117	4,058
1990	9,212	4,673	2,335	2,338	4,539	2,372	2,167
1991	9,225	4,686	2,341	2,345	4,539	2,372	2,167
1992	9,239	5,527	2,708	2,819	3,712	1,930	1,782
1993	9,239	5,527	2,708	2,819	3,712	1,930	1,782

자료 : 수산과

주 : 1)90년 어가 및 어가인구는 어업총조사 수치임.

34. 어선보유

단위 : 척, 톤

연도별	총 계			
	동 력		무 동 력	
	척 수	톤 수	척 수	톤 수
1988	921	17,454.81	14	14.51
1989	879	16,337.86	14	13.28
1990	878	16,871.30	13	12.82
1991	1,073	18,397.64	13	12.82
1992	918	20,205.69	17	51.96
1993	996	21,342.49	1	0.75

자료 : 수산과

어선보유(속)

단위 : 척, 톤

연도별	1톤 미만	1~5톤미만	5 ~ 10톤	10 ~ 20톤	20 ~ 30톤	30 ~ 40톤	50 ~ 100톤	100톤미만
		미 만	미 만	미 만	미 만	미 만	미 만	
1988	159	472	46	33	28	30	155	12
1989	162	445	43	33	22	28	150	10
1990	159	441	41	32	20	30	159	9
1991	300	473	48	27	19	35	174	10
1992	263	311	66	37	14	35	198	11
1993	268	348	78	29	18	34	210	12

자료 : 수산과

35. 수산물어획고

단위 : M/T, 천원

연도별	합 계		어 류		갑 각 류	
	수 량	금 액	수 량	금 액	수 량	금 액
1988	53,329	52,292,084	39,893	35,532,734	5,480	5,685,906
1989	50,508	55,809,463	38,972	41,544,152	6,004	6,916,608
1990	55,426	77,545,000	42,382	59,284,000	8,836	11,835,000
1991	62,046	94,144,200	49,331	71,538,000	9,554	13,919,200
1992	61,365	115,566,530	45,144	82,972,170	14,976	30,143,830
1993	51,005	107,374,339	41,949	85,360,389	7,379	19,032,776

수산물어획고(속)

단위 : M/T, 천원

연도별	연 체 동 물		기 타 수 산 물		해 조 류	
	수 량	금 액	수 량	금 액	수 량	금 액
1988	7,854	10,069,310	99	1,001,613	3	2,521
1989	5,498	7,037,440	16	185,136	18	126,127
1990	4,188	6,176,000	5	100,000	15	150,000
1991	2,701	4,820,000	240	3,600,000	220	267,000
1992	9879	1,477,665	320	600,000	46	372,865
1993	1,623	2,144,569	—	—	54	836,605

자료 : 수산과

36. 수산물 계통판매고

단위 : kg, 천원

연 별 및 월 별	합 계		어 류		갑 각 류	
	수 량	금 액	수 량	금 액	수 량	금 액
1988	53,288,032	52,249,678	39,861,909	35,505,045	5,476,669	5,682,450
1989	50,451,173	55,654,561	38,941,214	41,529,954	6,000,969	6,914,452
1990	52,027,000	73,137,000	43,618,000	61,403,000	6,250,000	8,344,000
1991	57,784,368	84,354,185	48,364,384	70,134,802	6,772,379	9,494,475
1992	55,452,660	104,147,278	41,039,726	75,428,742	13,614,097	27,402,579
1993	46,319,831	96,852,486	38,135,731	77,600,354	6,708,469	17,302,524
1	2,220,703	4,028,000	1,997,775	3,522,284	24,556	35,177
2	3,453,634	4,155,162	3,340,035	3,941,647	14,927	64,272
3	4,273,985	7,170,432	4,005,088	6,605,660	224,013	459,381
4	2,420,904	6,365,160	1,791,284	5,223,948	614,396	1,110,996
5	3,042,683	6,424,765	2,121,223	4,582,659	851,926	1,684,750
6	3,079,602	6,307,969	2,346,500	3,377,809	693,422	2,886,913
7	3,126,698	7,355,928	2,278,251	3,535,655	831,295	3,800,103
8	3,507,183	6,072,296	3,035,879	5,130,295	427,868	913,470
9	3,925,062	9,082,092	2,925,168	7,211,767	832,782	1,700,566
10	5,925,377	13,590,900	4,393,953	11,086,444	1,167,207	2,235,665
11	6,290,886	13,886,477	5,098,264	11,378,032	974,354	2,275,082
12	5,053,114	12,413,299	4,802,311	12,004,154	51,723	136,149

수산물 계통판매고(속)

단위 : kg, 천원

연 별 및 월 별	연 체 동 물		기 타 수 산 물		해 조 류	
	수 량	금 액	수 량	금 액	수 량	금 액
1988	7,847,993	10,061,609	98,665	998,224	2,796	2,350
1989	5,493,642	7,032,569	15,348	177,586	—	—
1990	2,159,000	3,390,000	—	—	—	—
1991	2,647,605	4,724,908	—	—	—	—
1992	798,837	1,315,957	—	—	—	—
1993	1,475,631	1,949,608	—	—	—	—
1	198,372	470,545	—	—	—	—
2	98,672	149,243	—	—	—	—
3	44,884	105,391	—	—	—	—
4	15,224	30,216	—	—	—	—
5	69,534	157,356	—	—	—	—
6	39,680	43,247	—	—	—	—
7	17,152	20,170	—	—	—	—
8	43,436	28,531	—	—	—	—
9	167,112	169,759	—	—	—	—
10	364,217	268,791	—	—	—	—
11	218,268	233,363	—	—	—	—
12	199,080	272,996	—	—	—	—

자료 : 수산과

37. 수산물가공품생산고

단위 : M/T, 천원

구 분	1 9 9 3	
	수 량	금 액
총 수	24,404	66,417,231
새우 (염신포)	4	3,158,000
참치 (통조림)	5,585	14,705,050
고등어(원형동결)	220	201,539
조기 (원형동결)	2,884	10,983,570
새우 (원형동결)	20	52,028
갈치 (원형동결)	1,985	6,306,914
복어 (원형동결)	36	46,707
명태 (원형동결)	64	84,667
병어 (원형동결)	225	370,140
가자미(원형동결)	1	2,460
정어리(원형동결)	157	117,246
기타 (원형동결)	3,243	4,134,938
감오징어(처리동결)	76	123,964
새우 (처리동결)	13	11,348
연육 (처리동결)	3,210	4,025,756
반지락(처리동결)	10	66,367
기타 (처리동결)	460	580,207
김 (해조제품)	1	164,630
건미역(해조제품)	530	3,951,473
염장미역(해조제품)	2,308	4,820,395
다시마 (해조제품)	30	23,980
가사리류(해조제품)	29	280,638
툃 (해조제품)	1,160	9,664,468
기타 (해조제품)	512	1,547,350
조미오징어(조미가공품)	181	452,626
조미취치포(조미가공품)	6	31,800
어분 (어유분)	1,454	508,970

자료 : 수산과

38. 수산업협동조합

단위 : 명, kg, 천원

연도별	조합수	조합원수	직원수			주요협동사업실적				
			계	남	여	구매사업	판매사업	이용사업	기공사업	공제사업
1989	1	3,003	160	149	11	5,176,486	61,714,178	129,454	198,012	4,230,000
1990	1	3,078	162	151	11	6,287,091	73,241,725	122,317	211,504	4,221,000
1991	1	3,157	182	157	25	7,346,927	81,779,720	117,250	227,152	3,758,000
1992	1	3,320	186	159	27	7,738,021	93,990,378	98,767	216,991	37,193,087
1993	1	3,393	195	163	32	8,108,879	96,987,142	87,469	171,399	826,931

수산업협동조합(속)

단위 : 명, kg, 천원

연도별 조합별	연중응자실적			연말현재예금잔고		
	계	금융자금	재정자금	계	저축성예금	요구불예금
1989	10,712,834	7,286,194	3,426,640	12,295,070	10,067,559	2,227,511
1990	12,122,782	8,404,871	3,717,911	23,163,827	16,128,120	7,035,707
1991	12,677,477	9,441,622	3,235,855	34,260,681	21,106,823	13,153,858
1992	13,019,388	9,038,109	3,981,279	48,709,633	34,304,588	14,405,045
1993	45,794,360	41,905,593	3,888,767	61,775,980	41,678,571	20,097,409

자료 : 목포 수산업 협동조합

VI. 광 공 업

1. 광공업

단위 : 개, 명, 백만원

구 분	1988	1989	1990	1991	1992	
총	사체업수	140	130	157	187	198
	종업원수	8,318	7,625	7,464	7,845	7,458
	생 산 비	214,252	205,106	168,198	215,326	241,240
	출 하 액	278,047	300,893	269,704	334,726	377,184
	생 산 액	284,071	302,158	271,072	337,448	386,186
	계	부가가치	95,067	97,052	102,874	122,122
광	고정자산	77,752	88,884	102,781	125,737	138,556
	사업체수	6	5	5	9	8
	종업원수	58	58	40	100	82
	생 산 비	32	57	36	4,870	3,510
	출 하 액	212	283	270	6,389	4,769
	생 산 액	212	285	270	6,431	4,746
업	부가가치	183	228	234	1,561	1,236
	고정자산	552	1,150	1,192	2,738	3,082
	사업체수	134	125	152	178	190
	종업원수	8,260	7,567	7,424	7,745	7,376
	생 산 비	214,220	205,049	168,162	210,456	237,730
	출 하 액	277,835	300,610	269,434	328,337	372,415
조	생 산 액	283,859	301,873	270,802	331,017	381,440
	부가가치	94,884	96,824	102,640	120,561	143,710
	고정자산	77,200	87,734	101,589	122,999	135,474

자료 : 총무과

2. 중분류별 광공업

단위 : 개, 명, 백만원

중분류별	사업체수	월평균 종사지수	연간 급여액	생산액	출하액	제품, 재공품 재고액		주요 생산비	부가가치	유형고정 자산액 ¹
						연초	연말			
합계	198	7,458	48,671	386,186	377,184	37,502	46,504	241,240	144,946	138,556
광업	8	82	589	4,746	4,769	38	15	3,510	1,236	3,082
석탄	3	49	436	4,524	4,547	38	15	3,472	1,052	2,067
금속	—	—	—	—	—	—	—	—	—	—
기타광업 및채석업	5	33	153	222	222	—	—	38	184	1,015
제조업	190	7,376	48,082	381,440	372,415	37,464	46,489	237,730	143,710	135,474
음식료품	64	2,212	14,872	199,647	195,231	14,264	18,680	141,877	57,770	62,230
섬유제품	10	916	5,343	19,534	19,886	3,002	2,650	7,296	12,238	11,339
가죽, 가방, 마구류 및 신발	2	474	2,444	16,452	16,467	52	37	10,604	5,848	1,803
목재및나무제품	12	153	1,062	7,303	7,007	477	773	4,937	2,366	1,651
펄프, 종이 및 종이제품	3	105	656	2,343	2,326	73	90	1,310	1,033	1,495
출판, 인쇄 및 기록매체복제업	6	117	785	1,936	1,902	12	46	408	1,528	1,718
화학물질 및 화학제품	1	5	27	270	270	—	—	106	164	525
고무및플라스틱 제품	3	94	557	4,098	4,032	393	459	2,358	1,740	2,964
비금속광물제품	31	1,927	12,997	60,458	59,038	7,046	8,466	28,230	32,228	20,498
제1차금속산업	3	49	302	1,154	1,091	—	63	406	748	1,429
조립금속제품 (기계및장비제외)	17	237	1,663	8,725	8,666	343	402	5,149	3,576	5,119
달리분류되지않는 기계및장비	13	441	2,486	24,316	23,843	3,671	4,144	14,457	9,859	9,144
의료, 정밀, 광학 기기및시계	1	27	161	2,014	2,000	15	29	924	1,090	728
자동차및 트레일러	1	31	290	1,092	1,308	885	669	860	232	1,169
기타운송장비	19	495	3,922	29,793	27,102	7,002	9,693	17,756	12,037	11,646
가구및기타	4	93	515	2,305	2,246	229	288	1,052	1,253	2,016

자료 : 총무과

주 : 1) 건설 기계계 미포함

3. 제조업체 등록

단위 : 개소, 명

연도별	합 계		식료품·담배		섬유·의복가죽		나무·가구	
	업체수	종업원수	업체수	종업원수	업체수	종업원수	업체수	종업원수
1988	130	10,052	41	2,074	10	1,643	6	31
1989	146	8,151	56	2,559	6	1,054
1990	163	8,938	52	1,742	7	555
1991	170	7,577	63	2,132	8	1,475
1992	178	7,085	64	2,062	11	1,375	12	157
1993	179	6,823	70	2,134	11	910	10	142

제조업체 등록(속)

단위 : 개소, 명

연도별	종이·인쇄출판		화학·섬유고무프라스틱		비금속 광물		조립금속 기계장비	
	업체수	종업원수	업체수	종업원수	업체수	종업원수	업체수	종업원수
1988	2	39	13	4,682	12	440	46	1,143
1989	13	1,213	31	927
1990	5	1,545	30	647
1991	8	183	44	1,257
1992	4	152	8	231	27	2,017	52	1,091
1993	4	176	9	280	21	2,007	54	1,174

자료 : 지역경제과

주) '93년 서식 변경으로 89. 90. 91 자료 분리 불가

4. 광종별 광구수

단위 : 개소

연도별	합 계			금 속 광			비 금 속 광			석 탄 광			기 타 광		
	계	가행	미가행	계	가행	미가행	계	가행	미가행	계	가행	미가행	계	가행	미가행
1988	1	—	1	—	—	—	1	—	1	—	—	—	—	—	—
1989	2	—	2	1	—	1	1	—	1	—	—	—	—	—	—
1990	1	—	1	1	—	1	—	—	—	—	—	—	—	—	—
1991	2	—	2	1	—	1	1	—	1	—	—	—	—	—	—
1992	2	—	2	1	—	1	1	—	1	—	—	—	—	—	—
1993	1	—	1	1	—	1	—	—	—	—	—	—	—	—	—

자료 : 지역경제과

5. 광산물생산

단위 : M/T

연도별	금	은	납 석	규 석	고령토	석회석	석 탄	장 석	명반석	사 금
1988	—	—	—	—	—	—	—	—	—	—
1989	—	—	—	—	—	—	—	—	—	—
1990	—	—	—	—	—	—	—	—	—	—
1991	—	—	—	—	—	—	—	—	—	—
1992	—	—	—	—	—	—	—	—	—	—
1993	—	—	—	—	—	—	—	—	—	—

자료 : 지역경제과

6. 공업 및 농공단지 (국가공단)

연별 및 공단별	단 지 수	총 면 적 (㎡)	입 주 업 체 수	종 업 원 수 (명)
1991	1	11,900,000	—	—
1992	1	11,900,000	—	—
1993	1	11,900,000	31	40
대 불	1	11,900,000	31	40

자료 : 전라남도 공업과

6-1 공업 및 농공단지 (지방공단)

연별 및 공단별	단 지 수	총 면 적 (㎡)	입 주 업 체 수	종 업 원 수 (명)
1991	1	459,506	47	3,910
1992	1	459,506	47	3,867
1993	1	459,506	44	3,183
목포지방공단	1	459,506	44	3,183

자료 : 전라남도 공업과

6-2 공업 및 농공단지 (농공단지)

연 별 및 단 지 별	단 지 수	총 면 적 (㎡)	입 주 업 체 수	종 업 원 수 (명)
1989	1	496,870	48	6,039
1990	1	496,870	48	6,044
1991	1	496,870	49	6,044
1992	1	496,870	47	2,100
1993	1	496,870	47	2,500
산정농공단지	1	496,870	47	2,500

자료 : 지역경제과

7. 민수용탄수급

단위 : M/T

연 별 및 월 별	전월(년)말저탄량			수 송 량			
	계	국 내 탄	수 입 탄	계	철 도	해 상	도 로
1988	44,593	39,475	5,118	150,962	25,983	96,088	28,891
1989	20,617.9	16,824.9	3,793	151,695	40,665	72,785	38,245
1990	37,727	34,631	3,096	138,451	35,593	73,210	29,648
1991	19,528	17,651	1,877	123,499	41,755	61,985	19,759
1992	30,050	25,629	4,421	75,452	21,746	42,932	10,774
1993	15,376	12,521	2,855	54,714	21,429	33,285	—
1	15,376	12,52	2,855	40	40	—	—
2	11,403	8,889	2,514	1,135	1,135	—	—
3	8,607	6,620.1	1,986.9	8,856	3,841	5,015	—
4	13,223	11,836.5	1,386.5	—	—	—	—
5	7,590	7,009.8	580.2	15,478	1,233	14,245	—
6	15,659	15,655.4	3.6	3,183	3,183	—	—
7	13,335	13,333.6	1.4	782	782	—	—
8	11,725	11,564	161	—	—	—	—
9	8,663	8,554	109	12,601	1,411	11,190	—
10	16,358	15,955	403	1,001	1,001	—	—
11	6,878	6,736	142	2,401	2,401	—	—
12	4,886	4,873	13	9,237	6,402	2,835	—

자료 : 지역경제과

민수용탄수급(속)

단위 : M/T

연 별 및 월 별	소 비 량			저 탄 량		
	계	국 내 탄	수 입 탄	계	국 내 탄	수 입 탄
1988	174,939	153,327	21,612	20,617	16,824	3,793
1989	134,100	113,894.3	20,205.7	37,726.5	34,630.5	3,096
1990	156,650	141,306	15,344	19,528	17,651	1,877
1991	112,977	99,869	13,108	30,050	25,629	4,421
1992	90,126	82,570	7,556	15,376	12,521	2,855
1993	62,629	58,587	4,042	7,461	7,448	13
1	4,013	3,672	341	11,403	8,889	2,514
2	3,931	3,403.9	527.1	8,607	6,620.1	1,986.9
3	4,240	3,639.6	600.4	13,223	11,836.5	1,386.5
4	5,633	4,826.7	806.3	7,590	7,009.8	580.2
5	7,409	6,832.4	576.6	15,659	15,655.4	3.6
6	5,507	5,504.8	2.2	13,335	13,333.6	1.4
7	2,392	2,286.6	105.4	11,725	11,564	161
8	3,062	3,010	52	8,663	8,554	109
9	4,906	4,765	141	16,358	15,955	403
10	10,481	9,720	761	6,878	6,736	142
11	4,393	4,264	129	4,886	4,873	13
12	6,662	6,662	—	7,461	7,448	13

자료 : 지역경제과

8. 연탄생산

단위 : 개

연 별 및 월 별	공 장 수	3 . 6 kg	4 . 8 kg	7 . 5 kg
1988	3	51,582,940	—	—
1989	3	37,135,609	—	—
1990	3	43,392,016	—	—
1991	3	31,294,628	—	—
1992	3	24,965,781	—	—
1993	3	17,348,233	—	—
1	3	1,111,601	—	—
2	3	1,088,887	—	—
3	3	1,174,480	—	—
4	3	1,560,341	—	—
5	3	2,052,293	—	—
6	3	1,525,439	—	—
7	3	662,584	—	—
8	3	848,174	—	—
9	3	1,358,962	—	—
10	3	2,903,237	—	—
11	3	1,216,861	—	—
12	3	1,845,374	—	—

자료 : 지역경제과

9. 유류소비량

단위 : kl

연별 및 월 별	합 계	휘 발 유	등 유	경 유	중 유	병 커 C 유	기 타
1988	196,061	31,776	9,425	127,123	488	27,249	—
1989	242,268	42,154	13,894	139,994	3,659	42,567	—
1990	315,162	56,489	21,968	182,894	3,242	50,569	—
1991	438,743	66,173	28,938	251,650	3,540	88,442	—
1992	76,181	13,485	8,956	45,731	1,071	6,938	—
1993	101,497	16,650	14,687	53,207	1,615	15,338	—
1	9,603	1,340	2,079	4,622	112	1,450	—
2	9,018	1,099	1,709	4,673	159	1,378	—
3	9,747	1,270	1,548	5,034	107	1,788	—
4	7,831	1,249	896	4,194	154	1,338	—
5	8,469	1,281	478	5,550	105	1,055	—
6	5,730	1,312	481	3,120	147	670	—
7	5,206	1,413	392	2,730	141	530	—
8	5,645	1,455	571	2,871	146	602	—
9	7,098	1,482	842	3,768	125	881	—
10	9,072	1,710	1,207	4,763	116	1,276	—
11	9,992	1,424	1,474	5,125	126	1,843	—
12	14,086	1,615	3,010	6,757	177	2,527	—

자료 : 지역경제과

주) 단위 : '88~91년 배럴사용, '92~'93kl 사용

VII. 전기, 가스, 수도

1. 발전현황

연도별	발전설비 (MWH)	발전량 (MWH)	평균전력 (KW)	최대전력 (KW)
1988	—	—	—	—
1989	—	—	—	—
1990	—	—	—	—
1991	—	—	—	—
1992	—	—	—	—
1993	—	—	—	—

자료 : 한국전력공사 목포지점

2. 용도별 전력사용

단위 : MWH

연별 및 월 별	합 계		주 택 용		공 공 용		서 비 스 업	
		점유율(%)		점유율(%)		점유율(%)		점유율(%)
1988	213,050	100	88,415	41.5	6,391	2.9	18,961	8.9
1989	234,935	100	97,256	41.4	7,131	3.0	25,434	10.8
1990	234,788	100	97,437	41.5	7,043	3.0	25,357	10.8
1991	249,700	100	99,616	39.9	3,814	1.6	51,249	20.5
1992	272,138	100	108,577	39.9	4,151	1.5	55,855	20.5
1993	300,217	100	123,388	41.1	5,104	1.7	59,141	19.7
1	24,571	100	10,123	41.2	393	1.6	4,890	19.9
2	23,784	100	9,751	41.0	428	1.8	4,733	19.9
3	24,217	100	9,953	41.1	412	1.7	4,771	19.7
4	24,567	100	10,146	41.3	369	1.5	4,876	19.8
5	25,017	100	10,307	41.2	450	1.8	4,953	19.8
6	25,214	100	10,452	41.5	442	1.7	4,961	19.7
7	25,318	100	10,517	41.5	446	1.8	4,980	19.7
8	26,542	100	11,101	41.8	516	1.9	5,401	20.4
9	26,516	100	10,364	39.1	457	1.7	5,001	18.9
10	25,011	100	10,305	41.2	447	1.8	4,891	19.5
11	24,917	100	10,217	41.0	372	1.5	4,812	19.3
12	24,543	100	10,152	41.4	372	1.5	4,872	19.8

자료 : 한국전력공사 목포지점

용도별 전력사용(속)

단위 : MWH

연 별 및 월 별	산업용							
	소 계	농림수산업	광업	제조업	점유율(%)			점유율(%)
1988	99,283	46.6	893	0.8	12	0.1	98,378	99.1
1989	105,114	44.7	1,013	0.9	12	0.1	104,089	99.0
1990	104,951	44.7	2,728	2.6	105	0.1	102,118	97.3
1991	95,021	38.0	170	0.2	8,839	9.3	86,012	90.5
1992	103,555	38.1	179	0.2	9,628	9.3	93,748	90.5
1993	112,584	37.5	337	0.3	10,246	9.1	102,001	90.6
1	9,165	37.3	18	0.2	825	9.0	8,322	90.8
2	8,872	37.3	17	0.2	819	9.2	8,036	90.6
3	9,081	37.5	27	0.3	826	9.1	8,228	90.6
4	9,176	37.4	27	0.3	853	9.3	8,296	90.4
5	9,307	37.2	27	0.3	856	9.2	8,424	90.5
6	9,359	37.1	34	0.4	853	9.1	8,472	90.5
7	9,375	37.0	36	0.4	848	9.0	8,491	90.6
8	9,524	35.9	43	0.5	847	8.9	8,634	90.6
9	10,694	40.3	35	0.3	844	7.9	9,815	91.8
10	9,368	37.5	30	0.3	962	10.3	8,376	89.4
11	9,516	38.2	26	0.3	860	9.0	8,630	90.7
12	9,147	37.3	17	0.2	853	9.3	8,277	90.5

자료 : 한국전력공사 목포지점

3. 제조업 중분류별 전력사용량

단위 : MWH

연 별 및 월 별	계	음식료품 및	섬유의복 및	나무 및 나무	종이 및 종이
		담배 제조업	가죽 산업	제품 제조업	제품 제조업
1988	98,378	56,622	19,044	5,207	816
1989	104,089	58,950	20,231	5,507	864
1990	104,951	59,150	20,772	5,410	890
1991	86,012	44,312	12,765	1,117	1,310
1992	93,748	48,344	13,913	1,217	1,429
1993	102,001	52,466	15,181	1,319	1,549
1	8,322	3,784	1,449	80	112
2	8,036	3,714	1,334	97	108
3	8,228	3,864	1,364	78	113
4	8,296	4,055	1,291	94	119
5	8,424	4,327	1,270	104	104
6	8,472	4,465	1,235	106	133
7	8,491	4,529	1,300	109	165
8	8,634	4,792	1,182	120	149
9	9,815	5,332	1,305	148	148
10	8,376	4,635	1,077	121	109
11	8,630	4,567	1,213	132	144
12	8,277	4,402	1,161	130	145

자료 : 한국전력공사 목포지점

제조업 중분류별 전력사용량(속)

단위 : MWH

연 별 및 월 별	화학물과화학석유 석탄고무및플라 스틱제품제조업	비금속광물제조업 (석유및석탄제품제외)	제 1 차금속산업		조립금속제품 기계및장비 제조업		기 타 제 조 업
			제 1 차금속산업	제 1 차금속산업	조립금속제품 기계및장비 제조업	조립금속제품 기계및장비 제조업	
1988	698	9,527	2,385	3,404	675		
1989	743	10,465	2,845	3,697	787		
1990	750	10,524	2,910	3,685	860		
1991	3,871	15,935	96	6,341	265		
1992	4,219	17,369	98	6,875	284		
1993	4,599	18,969	106	7,501	311		
1	380	1,904	6	575	32		
2	412	1,730	8	599	34		
3	407	1,673	6	700	23		
4	393	1,649	6	662	27		
5	368	1,607	9	614	21		
6	368	1,529	9	604	23		
7	325	1,440	9	591	23		
8	347	1,453	11	560	20		
9	421	1,636	12	781	21		
10	403	1,414	9	586	22		
11	393	1,500	10	647	24		
12	382	1,434	11	582	30		

자료 : 한국전력공사 목포지점

4. 가스공급량

단위 : m³

연 별 및 월 별	도 시 가 스		프 로 판		부 탄	
	판 매 소 수	판 매 량	판 매 소 수	판 매 량	판 매 소 수	판 매 량
1988	1	1,236,037	10	3,701,522	4	4,813,617
1989	1	1,588,841	10	3,789,677	4	5,438,346
1990	1	2,275,451	10	3,601,566	4	5,878,415
1991	1	3,807,733	15	17,143,834	4	6,925,464
1992	1	5,062,474	25	17,787,141	4	7,665,438
1993	1	7,685,788	24	7,711,215	4	8,665,795
1		1,010,229		860,312		731,335
2		929,769		768,501		644,369
3		861,779		798,330		722,445
4		658,895		641,211		694,963
5		451,838		567,028		700,904
6		291,369		482,291		687,675
7		276,999		492,977		574,691
8		296,274		492,947		741,942
9		324,567		529,774		899,923
10		538,667		566,481		700,375
11		794,836		679,251		728,098
12		1,250,566		832,112		839,075

자료 : 지역경제과

5. 상수도

연도별	급수도시내 총인구(명)	급수인구 (명)	보급율 (%)	시설용량 (m ³ /일)	급수량 (m ³ /일)	1일1인당 급수량(ℓ)	급수 전수
1988	250,145	240,874	96.3	155,000	57,603	239	—
1989	251,490	242,114	96.3	155,000	61,233	253	—
1990	253,423	244,755	97.0	155,000	70,718	289	—
1991	221,193	212,888	96.3	155,000	69,784	328	26,858
1992	224,766	217,881	96.9	155,000	73,851	339	27,389
1993	227,117	220,996	97.3	155,000	73,012	351	27,876

자료 : 시설과

6. 급수수용량

단위 : m³

연도별	합계	가정용	영업용		목욕탕용
			1종	2종	1종
1988	9,999,783	5,125,288	402,964	2,863,290	416,047
1989	10,772,319	6,010,383	392,975	1,526,524	484,485
1990	12,654,433	6,973,297	500,491	3,557,735	570,439
1991	13,502,565	7,471,134	452,950	3,783,093	608,910
1992	14,884,030	8,125,861	429,474	4,399,945	683,427
1993	13,980,340	7,874,301	3,341,060	941,115	651,009

급수사용량(숙)

단위 : m³

연도별	목욕탕용	공설공용	공공용	임시용	기타
	2종				
1988	6,733	408,497	772,468	4,496	—
1989	7,937	—	837,833	3,597	1,508,585
1990	15,476	—	1,019,724	17,271	—
1991	28,391	—	1,140,923	17,164	—
1992	27,554	—	1,202,611	15,158	—
1993	22,204	—	1,150,651	—	—

자료 : 수도과

7. 급수수용료부과

단위 : 천원

연도별	합 계	가 정 용	영 업 용		목 육 탕 용
			1 종	2 종	1 종
1988	4,670,441	1,766,369	231,293	1,861,800	284,556
1989	5,067,029	2,095,153	226,099	912,853	335,514
1990	5,996,471	2,451,305	285,580	2,310,458	403,282
1991	6,365,920	2,615,184	260,581	2,445,680	429,749
1992	7,040,758	2,817,905	248,064	2,846,944	486,014
1993	6,645,923	2,780,201	1,444,065	1,349,706	461,742

급수사용량(속)

단위 : 천원

연도별	목 육 탕 용	공 설 공 용	공 공 용	임 시 용	기 타
	2 종				
1988	5,957	139,927	376,803	3,736	—
1989	6,837	—	423,190	2,919	1,064,464
1990	18,322	—	513,652	13,872	—
1991	35,069	—	565,817	13,840	—
1992	35,078	—	594,578	12,175	—
1993	28,146	—	582,463	—	—

자료 : 수도과

8. 상수도관

단위 : m

연도별	합 계		송 수 관			배 수 관			
			계	강 관	주철관	기 타	계	강 관	주철관
1988	981,595	113,498	16,437	1,757	95,304	124,769	20	97,828	26,921
1989	1,012,846	113,498	16,437	1,757	95,304	138,028	20	111,087	26,921
1990	1,020,824	113,498	21,771	13,909	77,818	138,191	20	114,538	23,633
1991	1,020,824	113,498	21,771	13,909	77,818	138,191	10	114,548	23,633
1992	1,024,238	113,772	21,771	14,183	77,818	150,633	10	126,990	23,633
1993	1,053,281	68,811	12,901	25,143	30,767	230,888	18	205,639	25,231

자료 : 시설과

9. 하수도

연도별	면적 (km ²)								
	도시면적	계획우수	우수배수	계획오수	오수배수	처리면적	보 급 륜 (%)		
		배수구역	구역면적	배수구역	구역면적		우수배수	오수배수	처리면적
(A)	(B)	(C)	(D)	(E)	B/A	D/C	B/C		
1988	45.58	24.86	15.96	—	64.2	...	—
1989	45.61	24.86	15.96	—	64.2	...	—
1990	45.61	24.86	15.96	—	64.2	...	—
1991	45.83	27.58	17.65	25.72	15.96	—	64.0	62.1	—
1992	45.88	27.58	17.65	25.72	15.96	—	64.0	62.1	—
1993	46.01	29.34	17.65	25.72	15.93	—	60.2	62.1	—

하수도(속)

연도별	인 구 (인)								
	총인구	우수배수	오수배수	처리인구	수세식인구	보 급 륜 (%)			
		(F)	인 구	인 구	(I)	(J)	우수배수	오수배수	처리인구
(G)	(H)	(I)	(J)	G/F	H/F	I/F			
1988	250,145	233,122	...	—	66,750	93	...	—	
1989	251,490	234,102	...	—	68,571	93.2	...	—	
1990	253,423	234,200	...	—	...	92.4	...	—	
1991	221,193	207,920	186,900	—	69,385	94	84.5	—	
1992	224,766	211,280	190,152	—	70,801	94	84.5	—	
1993	227,117	213,480	192,132	—	71,538	93.9	84.5	—	

자료 : 하수과

상수도관(속)

단위 : m

연도별	급 수 관						
	계	아연도강관	주 철 관	동 관	스텐레스관	합성수지관	기 타
1988	743,328	219,682	854	—	59,204	431,671	31,917
1989	761,320	216,624	854	—	80,254	431,671	31,917
1990	769,135	201,226	854	—	103,467	431,671	31,917
1991	769,135	181,226	854	—	153,467	401,671	31,917
1992	759,833	181,103	854	—	155,672	390,287	31,917
1993	753,582	161,011	854	—	132,346	427,454	31,917

자료 : 시설과

Ⅲ 유통, 금융, 보험 및 기타서비스

1. 시장분포

단위 : 개소

연도별	계	공 설 시 장		사 설 시 장		백 화 점	쇼 핑 센 타	연 쇠 화 사 업 자
		상 설	정 기	일 반	상 가			
1988	8	1	—	6	—	—	—	1
1989	8	1	—	6	—	—	—	1
1990	9	1	—	7	—	—	—	1
1991	8	1	—	7	—	—	—	—
1992	5	1	—	3	—	—	—	1
1993	5	1	—	3	—	—	—	1

자료 : 지역경제과

2. 금융기관

단위 : 개소

연도별	계	한 국	조 흥	한 국	계 일	한 일	서 울	한 국	신 한
		은 행	은 행	상업은행	은 행	은 행	신탁은행	외환은행	은 행
1988	19	1	1	1	1	1	1	1	—
1989	22	1	1	1	1	1	1	1	—
1990	24	1	2	1	1	1	2	1	—
1991	26	1	2	1	1	1	2	1	—
1992	26	1	2	1	1	1	2	1	—
1993	30	1	2	1	1	2	2	1	1

금융기관(속)

단위 : 개소

연도별	광 주 은 행	중 소	국 민	한 국	농 협	수 협	축 협	한 국
		기업은행	은 행	주택은행	중앙회	중앙회	중앙회	산업은행
1988	3	1	1	1	5	1	—	—
1989	4	1	1	1	5	1	—	—
1990	4	1	2	1	5	1	—	1
1991	5	1	2	1	6	1	—	1
1992	5	1	2	1	6	1	—	1
1993	6	1	2	1	6	2	—	1

자료 : 한국은행 목포지점

3. 금융기관 예금, 대출 및 어음 1)

단위 : 백만원

연 별 및	예금총계 2.)	저 축 성 예 금					
		계	정기예금	정기적금	저축예금	자유저축	기 타
1988	212,765	165,452
1989	262,114	183,484	33,346	24,800	24,177	52,575	48,586
1990	299,943	193,282	31,228	28,791	26,321	53,563	53,379
1991	317,484	207,143	37,708	31,160	29,036	52,704	56,535
1992	353,824	253,657	53,236	34,734	37,285	57,942	70,460
1993	380,511	280,613	63,918	34,923	44,260	55,101	82,411
1	315,565	251,924	48,080	35,220	37,775	61,076	69,773
2	296,407	228,192	40,383	34,645	37,687	54,683	60,794
3	311,498	250,385	48,075	33,391	38,517	58,837	71,565
4	320,096	250,313	53,230	33,173	38,348	57,029	68,533
5	324,082	256,797	55,216	33,678	38,769	56,660	72,474
6	336,514	258,880	54,907	33,750	39,235	56,497	74,491
7	339,521	274,334	63,540	34,659	40,874	57,640	77,621
8	345,180	272,834	64,653	34,620	38,405	55,194	79,962
9	343,248	275,142	64,171	35,063	41,274	54,744	79,890
10	355,861	285,172	68,057	36,425	42,272	56,432	81,986
11	359,808	280,638	66,821	35,669	40,586	53,667	83,895
12	380,511	280,613	63,918	34,923	44,260	55,101	82,411

금융기관 예금, 대출 및 어음(속)

단위 : 백만원

연 별 및	요구불예금	대 출	어 음 교 환 3)		
			정 수 (천장)	금 액 (십억원)	평 균 (천원)
1988	47,313	205,345	965	1,998	2,070
1989	78,630	275,276	1,248	2,487	1,993
1990	106,661	340,979	1,742	3,333	1,919
1991	110,341	413,825	2,761	4,687	1,697
1992	100,167	487,280	3,874	6,042	1,559
1993	99,898	565,316	3,035	5,514	1,817
1	63,641	490,271	371	486	1,310
2	68,215	486,892	285	432	1,516
3	61,113	488,186	247	501	2,028
4	69,783	501,245	214	471	2,201
5	67,285	506,549	206	407	1,976
6	77,634	529,628	229	480	2,096
7	65,187	537,800	267	503	1,884
8	72,346	544,807	234	422	1,803
9	78,106	561,161	193	388	2,010
10	70,689	563,520	246	429	1,744
11	79,170	572,062	239	441	1,845
12	99,898	565,316	304	553	1,819

주) 1) 예금 취급 점포 기준임, 2) 동업자 예금 제외, 3) 금융결제원 목포지부 및 해남지부 ('91. 4)경유
자료 : 한국은행 목포지점

4. 새마을금고

단위 : 개, 백만원

연도별	금 고 수	자 산 액	예 금 액	대 출 액	회 원 수(명)
1989	24	22,073	17,754	16,925	30,985
1990	24	30,403	24,078	23,003	39,167
1991	23	40,352	32,904	30,238	42,996
1992	24	52,618	43,404	37,505	47,594
1993	24	65,088	53,360	45,055	43,690
	용 당	4,051	3,538	2,382	1,647
	산 정 1 동	4,124	3,753	2,910	2,163
	산 정 2 동	4,425	3,859	2,411	2,861
	산 정 3 동	6,149	4,918	4,422	4,730
	동 명 동	5,738	4,659	4,150	3,995
	호 남	5,146	4,347	3,576	1,628
	죽 동	3,400	2,628	2,653	1,557
	무 안 동	3,442	2,712	2,763	2,166
	영 해 동	1,844	1,548	1,381	754
	만 호	6,752	5,485	4,363	2,819
	교 동	2,705	2,370	1,827	1,547
	달 성 동	2,641	2,337	2,028	1,777
	연 동	5,424	5,007	3,703	3,197
	대 양	1,219	766	961	737
	행 남 사	390	225	210	1,215
	보 해 양 조	339	72	328	603
	한 국 계 분	140	—	130	156
	조 선 내 화	244	125	171	60
	덕 인 학 원	1,302	1,121	465	4,050
	(주) 남 양	249	17	220	430
	영 신 학 원	705	543	578	3,505
	항 운 노 조	2,719	1,859	2,292	937
	기 계 공 업	382	20	169	77
	양 동	1,558	1,451	962	1,079

자료 : 새마을금고 연합회 전남서부 출장소

5. 농산물 도매시장별 유통량

단위 : 톤, 천원

연도별	계		중앙청과 도매시장		원협 도매시장	
	유통량	금액	유통량	금액	유통량	금액
1988	14,904	5,996,626	5,968	1,214,406	8,936	4,782,220
1989	35,426	13,064,857	25,791	7,758,048	9,635	5,306,809
1990	31,315	15,610,125	20,779	8,216,184	10,536	7,393,941
1991	31,212	18,637,187	17,455	8,903,637	13,757	9,733,550
1992	39,788	20,582,939	21,890	10,751,165	17,898	9,831,774
1993	38,567	21,835,442	20,434	10,997,043	18,133	10,838,399

자료 : 산업과

6. 주요수출업체

단위 : 천불

업체명	주 품 목	수 출 실 적				주요수출국
		1990	1991	1992	1993	
합 계		73,421	69,825	76,164	59,831	
한국제분(주)	곡 분	5,042	5,140	6,271	8,001	일본
(주)남양어망	어 망 . 로 프	10,168	9,746	10,808	11,296	미국, 캐나다
(주)행남사	도 자 기	4,872	4,091	2,578	1,773	미국, 이태리
한전자기(주)	"	1,254	133	175	59	"
보해양조(주)	매 실 주	—	137	113	103	일본, 독일
육기상사(주)	밤 . 미역 . 톳	7,401	일본
향아식품(주)	미 역	2,315	"
삼창식품(주)	미역, 톳	6,808	"
(주)일신	톳, 감태	2,311	"
(주)해동	"	1,073	"
삼일상사(주)	미역, 톳	1,834	"
삼창(주)	"	3,220	"
성산실업	미역	174	"
삼원수산	미역, 톳	536	"
조우상사	거머리말	143	"
영창산업	갯지렁이	4,242	"
영신산업(주)	어망, 로프	469	일본, 필리핀
남양교역	로 프	11	싱가폴, 필리핀
애큐파(주)	골 프 공	336	일본, 영국
중량물산	카 페 트	20	중동, 싱가포르
삼호기계공업(주)	요업기계	1,795	동남아
기 타					5,911	

자료 : 지역경제과

7. 주요 품목별 수출실적

단위 : 천불

수출 품 목		1 9 9 2		1 9 9 3	
			증 가 율		증 가 율
합 계		76,164	9.1	59,831	△21.4
농 산 물	소 계	18,845	...	9,901	△47.5
	곡 분	8,001	...
	밤	1,797	...
	매 실 주	103	...
수 산 물	소 계	29,923	...	28,855	△ 3.6
	미 역	10,397	...	11,172	7.5
	룻	12,284	...
	감 태	236	...
	다 시 마	—	—	—	—
	기타해조류	19,526	...	183	...
	거머리말	143	...
	오 징 어	595	...
	갯지렁이	4,242	...
	공 산 품	소 계	37,396	...	21,075
TWINE	1,516	...	
어 망	8,284	...	
로 프	1,759	...	
연 사	217	...	
도 자 기	1,384	...	
요업기계	2,008	...	
원부자재	448	...	
신 발 류	5,103	...	
폴 프 공	336	...	
카 페 트	20	...	

자료 : 지역경제과

8. 수입실적

단위 : 천불

연 별 및 월 별	합 계	중 화 학 제 품							
		계	철 강	기 계	금 속	자동차부품	비철금속	석유화학	전기기타
1988	77,784	2,334	—	2,334	—	—	—	—	—
1989	85,074	439	—	439	—	—	—	—	—
1990	111,635	12,977	—	12,977	—	—	—	—	—
1991	106,101	2,398	—	2,398	—	—	—	—	—
1992	109,582	5,331	—	5,331	—	—	—	—	—
1993	165,285	9,831	—	9,831	—	—	—	—	—
1	4,750	—	—	—	—	—	—	—	—
2	14,294	4,796	—	4,796	—	—	—	—	—
3	61,244	51,982	—	896	—	—	—	—	51,086
4	7,752	—	—	—	—	—	—	—	—
5	5,696	73	—	73	—	—	—	—	—
6	15,269	1,168	—	1,168	—	—	—	—	—
7	12,253	1,312	—	1,312	—	—	—	—	—
8	5,953	55	—	55	—	—	—	—	—
9	12,120	23	—	23	—	—	—	—	—
10	11,990	124	—	124	—	—	—	—	—
11	8,407	1,380	—	1,380	—	—	—	—	—
12	5,557	4	—	4	—	—	—	—	—

수입실적(속)

단위 : 천불

연 별 및 월 별	경 공 업 제 품									
	계	섬 유 류								
		모 직	면 직	견 직	나일론	포리에스텔	경편직물	양 말	홀치기	봉 재
1988	—	—	—	—	—	—	—	—	—	—
1989	—	—	—	—	—	—	—	—	—	—
1990	—	—	—	—	—	—	—	—	—	—
1991	229	—	—	—	—	229	—	—	—	—
1992	2,966	—	—	—	—	2,966	—	—	—	—
1993	696	—	—	—	—	696	—	—	—	—
1	355	—	—	—	—	355	—	—	—	—
2	84	—	—	—	—	84	—	—	—	—
3	195	—	—	—	—	195	—	—	—	—
4	—	—	—	—	—	—	—	—	—	—
5	—	—	—	—	—	—	—	—	—	—
6	—	—	—	—	—	—	—	—	—	—
7	62	—	—	—	—	62	—	—	—	—
8	—	—	—	—	—	—	—	—	—	—
9	—	—	—	—	—	—	—	—	—	—
10	—	—	—	—	—	—	—	—	—	—
11	—	—	—	—	—	—	—	—	—	—
12	—	—	—	—	—	—	—	—	—	—

자료 : 목포세관

수입실적(속)

단위 : 천불

연 별 및 월 별	경 공 업 제 품				1 차 산 업			
	계	기 타			계	생 사	양 송 이	기 타
		공 예 품	완 구 류	잡 화 류				
1988	—	—	—	—	75,450	—	—	75,450
1989	—	—	—	—	84,635	—	—	84,635
1990	—	—	—	—	98,658	—	—	98,658
1991	—	—	—	—	103,474	—	—	103,474
1992	—	—	—	—	101,285	—	—	101,285
1993	—	—	—	—	154,758	—	—	154,758
1	—	—	—	—	4,395	—	—	4,395
2	—	—	—	—	9,414	—	—	9,414
3	—	—	—	—	9,067	—	—	9,067
4	—	—	—	—	7,752	—	—	7,752
5	—	—	—	—	5,623	—	—	5,623
6	—	—	—	—	14,101	—	—	14,101
7	—	—	—	—	10,879	—	—	10,879
8	—	—	—	—	5,898	—	—	5,898
9	—	—	—	—	12,097	—	—	12,097
10	—	—	—	—	11,866	—	—	11,866
11	—	—	—	—	7,027	—	—	7,027
12	—	—	—	—	5,553	—	—	5,553

자료 : 목포세관

수입실적(속)

단위 : 천불

품 목	금 액
계	165,285
원 목	35,148
소 맥	28,892
옥 수 수	15,449
면사류(직물, 원면등)	8,702
산 화 물	10,143
기 계 류	9,831
유 연 탄	4,618
기 타	52,502

주) 기타란 중 한국전력공사의 해저케이블 공사용 (51,086 천불)

자료 : 목포세관

IX. 주 택·건 설

1. 주택

단위 : 동

연도별	합 계	주 택 종 류				
		단독주택	아 파 트	연립주택	다세대주택	비거주용건물내주택
1988	34,919	26,397	3,961	2,336	—	2,225
1989	36,067	27,408	4,321	2,353	90	1,985
1990	37,387	28,823	6,412	552	95	1,505
1991	39,150	28,187	8,081	985	203	1,694
1992	43,275	28,915	11,215	981	462	1,702
1993	49,941	30,273	15,968	1,168	441	2,091

자료 : 주택과

2. 건축허가

단위 : 동, m²

연 별 및 용 도 별	합 계				
	계	철 골 근 조	조 적 조	목 조	기 타
1988 동 수 연 면 적	714 164,311	181 97,606	501 61,847	5 520	27 4,338
1989 동 수 연 면 적	916 504,197	284 429,757	591 69,300	5 867	36 4,273
1990 동 수 연 면 적	986 611,191	347 527,436	542 69,080	1 15	96 14,660
1991 동 수 연 면 적	729 377,992	319 319,215	360 47,254	— —	50 11,523
1992 동 수 연 면 적	702 629,271	315 581,426	283 31,337	7 1,080	97 15,428
1993 동 수 연 면 적	891 789,642	425 736,776	318 30,154	5 852	143 21,860
주 거 용 동 수 연 면 적	525 672,883	223 644,526	265 24,700	— —	37 3,657
농 수 산 업 용 동 수 연 면 적	8 2,623	4 1,628	1 113	— —	3 882
광 공 업 용 동 수 연 면 적	10 4,008	3 1,499	— —	2 645	5 1,864
상 업 용 동 수 연 면 적	312 88,540	170 69,801	48 4,623	2 122	92 13,994
공 공 용 동 수 연 면 적	3 3,679	2 3,501	1 178	— —	— —
문 교 용 동 수 연 면 적	9 6,316	7 5,976	— —	— —	2 340
사 회 용 동 수 연 면 적	20 10,795	14 9,332	3 540	1 85	2 838
기 타 동 수 연 면 적	4 798	2 513	— —	— —	2 285

자료 : 주택과

건축허가(속)

단위 : 동, m²

연 별 및 용 도 별	신 축				
	계	철 골 조	조 적 조	목 조	기 타
1988 동 수	602	146	438	—	18
연 면 적	144,226	85,497	55,976	—	2,753
1989 동 수	739	226	486	2	25
연 면 적	471,653	407,751	60,116	574	3,212
1990 동 수	785	322	396	—	67
연 면 적	585,019	516,298	56,782	—	11,939
1991 동 수	600	266	296	—	38
연 면 적	343,635	297,948	38,622	—	7,065
1992 동 수	581	268	225	4	84
연 면 적	598,141	557,261	26,772	740	13,368
1993 동 수	732	381	231	3	117
연 면 적	763,772	722,252	23,821	336	17,363
주 거 용 동 수	441	213	201	—	27
연 면 적	665,059	642,796	19,502	—	2,761
농 립 용 동 수	4	2	—	—	2
연 면 적	935	669	—	—	266
광 공 업 용 동 수	3	1	—	1	1
연 면 적	870	367	—	213	290
상 업 용 동 수	265	153	27	1	84
연 면 적	83,109	66,169	3,761	38	13,141
공 공 용 동 수	2	1	1	—	—
연 면 적	3,544	3,366	178	—	—
문 교 용 동 수	1	1	—	—	—
연 면 적	2,885	2,885	—	—	—
사 회 용 동 수	13	8	2	1	2
연 면 적	6,790	5,487	380	85	838
기 타 동 수	3	2	—	—	1
연 면 적	580	513	—	—	67

자료 : 주택과

건축허가(속)

단위 : 동, m²

연별 및 용도별	중·축·개·축·기·타				
	계	철 골 근 조	조 적 조	목 조	기 타
1988 동 수 연 면적	98 19,018	34 11,934	54 5,249	1 250	9 1,585
1989 동 수 연 면적	167 31,448	56 21,420	100 8,889	1 98	10 1,041
1990 동 수 연 면적	196 25,202	23 10,267	144 12,214	— —	29 2,721
1991 동 수 연 면적	127 31,288	53 21,267	62 5,563	— —	12 4,458
1992 동 수 연 면적	119 29,828	46 22,975	58 4,565	2 228	13 2,060
1993 동 수 연 면적	158 24,712	43 13,366	87 6,333	2 516	26 4,497
주거용 동 수 연 면적	84 7,824	10 1,730	64 5,198	— —	10 896
농림 수산업용 동 수 연 면적	4 1,688	2 959	1 113	— —	1 616
광공업 동 수 연 면적	7 3,138	2 1,132	— —	1 432	4 1,574
상업용 동 수 연 면적	46 4,273	16 2,474	21 862	1 84	8 853
공공 동 수 연 면적	1 135	1 135	— —	— —	— —
문교 동 수 연 면적	8 3,431	6 3,091	— —	— —	2 340
사회 동 수 연 면적	7 4,005	6 3,845	1 160	— —	— —
기타 동 수 연 면적	1 218	— —	— —	— —	1 218

자료 : 주택과

건축허가(속)

단위 : 동, m²

연 별 및 용 도 별	대 수 선					
	계	철 골	근 조	조 적 조	목 조	기 타
1988 동 수 연 면 적	14 1,067	1 175	9 622	4 270	— —	— —
1989 동 수 연 면 적	10 1,096	2 586	5 295	2 195	— —	1 20
1990 동 수 연 면 적	5 970	2 871	2 84	1 15	— —	— —
1991 동 수 연 면 적	2 3,069	— —	2 3,069	— —	— —	— —
1992 동 수 연 면 적	2 1,302	1 1,190	— —	1 112	— —	— —
1993 동 수 연 면 적	1 1,158	1 1,158	— —	— —	— —	— —
주 거 용 동 수 연 면 적	— —	— —	— —	— —	— —	— —
농 립 용 수 산 업 동 수 연 면 적	— —	— —	— —	— —	— —	— —
광 공 업 용 동 수 연 면 적	— —	— —	— —	— —	— —	— —
상 업 용 동 수 연 면 적	1 1,158	1 1,158	— —	— —	— —	— —
공 공 용 동 수 연 면 적	— —	— —	— —	— —	— —	— —
문 교 용 동 수 연 면 적	— —	— —	— —	— —	— —	— —
사 회 용 동 수 연 면 적	— —	— —	— —	— —	— —	— —
기 타 동 수 연 면 적	— —	— —	— —	— —	— —	— —

자료 : 주택과

3. 아파트건립

단위 : 가구

연도별	동 수	세대 수	면적별 세대 수				
			33㎡ 미만	33 - 66㎡ 미만	66 - 99㎡ 미만	99-132㎡ 미만	132㎡ 이상
1988	13	265	—	15	139	87	24
1989	47	3,566	680	1,068	1,678	20	120
1990	47	4,499	1,430	750	1,791	182	346
1991	17	1,941	4	1,052	795	90	—
1992	36	6,138	1	4,793	861	426	57
1993	71	5,816	147	2,687	2,508	414	60
시영	—	—	—	—	—	—	—
주공	—	—	—	—	—	—	—
민영	71	5,816	147	2,687	2,508	414	60

자료 : 주택과

4. 하천

단위 : km

연도별	하천 수 (개소)	총 연장	요 개 수			
			계	기 개 수	미 개 수	개 수 율 (%)
1988	—	—	—	—	—	—
1989	—	—	—	—	—	—
1990	—	—	—	—	—	—
1991	—	—	—	—	—	—
1992	—	—	—	—	—	—
1993	—	—	—	—	—	—

자료 : 하수과

5. 하천부지점용

단위 : 천원

연도별	합 계			전 (㎡)	답 (㎡)	잡종지 (㎡)	기 타 (㎡)	토사채취 (㎡)	사용료징수	
	건 수	면적(㎡)	토사채취(㎡)						조 정	징 수
1988	—	—	—	—	—	—	—	—	—	—
1989	—	—	—	—	—	—	—	—	—	—
1990	—	—	—	—	—	—	—	—	—	—
1991	—	—	—	—	—	—	—	—	—	—
1992	—	—	—	—	—	—	—	—	—	—
1993	—	—	—	—	—	—	—	—	—	—

자료 : 하수과

6. 건설장비

단위 : 대

연도별	합계	블도우저	굴삭기	로우더	지게차	스크레이퍼	덤프트럭	기중기	그레이더	로올러
1988	98	3	31	24	20	—	—	10	—	4
1989	98	3	31	24	20	—	—	10	—	4
1990	718	33	444	17	101	—	62	18	—	3
1991	1,005	42	602	20	146	—	91	24	—	6
1992	1,038	46	562	29	183	—	98	26	1	9
1993	1,324	40	813	47	210	—	104	—	2	9

건설장비(속)

단위 : 대

연도별	콘크리트					아스팔트		
	배칭프랜트	휘니셔	살포기	믹서트럭	펌프	믹싱프랜트	휘니셔	살포기
1988	—	—	—	—	—	—	—	—
1989	—	—	—	—	—	—	—	—
1990	—	—	—	28	9	—	—	—
1991	—	—	—	53	15	—	—	—
1992	—	1	1	54	14	—	—	—
1993	—	—	—	65	17	—	2	1

건설장비(속)

단위 : 대

연도별	골재살포기	쇄석기	공기압축기	천공기	사리채취기	준설선	노상안정기	항타 및 항발기
1988	—	1	4	—	—	—	—	—
1989	—	1	4	—	—	—	—	—
1990	—	—	3	—	—	—	—	—
1991	—	—	5	1	—	—	—	—
1992	—	—	9	4	—	1	—	—
1993	—	2	8	4	—	—	—	—

자료 : 세무과

7. 도로

단위 : m

연도별	합 계					고속도로	일 반 국 도				
	계	포장	%	미포장	미개통		계	포장	%	미포장	미개통
1988	106,092	77,116	72.7	28,239	737	—	14,160	14,160	100	—	—
1989	107,839	80,363	74.5	26,739	737	—	14,160	14,160	100	—	—
1990	111,154	85,869	77.3	24,548	737	—	14,160	14,160	100	—	—
1991	111,926	88,398	79.0	22,791	737	—	14,160	14,160	100	—	—
1992	113,173	99,049	87.1	13,907	737	—	14,160	14,160	100	—	—
1993	173,772	165,081	95.0	7,954	737	—	14,160	14,160	100	—	—

도로(속)

단위 : m

연도별	지 방 도					시 군 도				
	계	포장	%	미포장	미개통	계	포장	%	미포장	미개통
1988	2,260	1,523	67.4	—	737	89,672	61,433	68.5	28,239	—
1989	2,260	1,523	67.4	—	737	91,419	64,680	70.8	26,739	—
1990	2,260	1,523	67.4	—	737	94,734	70,186	74.1	24,548	—
1991	2,260	1,523	67.4	—	737	95,506	72,715	76.1	22,791	—
1992	2,260	1,523	67.4	—	737	97,273	83,366	85.7	13,907	—
1993	2,260	1,523	67.4	—	737	157,352	149,398	94.9	7,954	—

자료 : 건설과

8. 교량

단위 : m

연도별	합 계						고속도로			
	계		가 설		미 가 설		가 설		가 설	
	개 소	연 장	개 소	연 장	개 소	연 장	개 소	연 장	개 소	연 장
1988	4	382.1	4	382.1	—	—	—	—	—	—
1989	4	382.1	4	382.1	—	—	—	—	—	—
1990	4	382.1	4	382.1	—	—	—	—	—	—
1991	4	382.1	4	382.1	—	—	—	—	—	—
1992	4	382.1	4	382.1	—	—	—	—	—	—
1993	9	891.6	9	891.6	—	—	—	—	—	—

자료 : 건설과

교량(속)

단위 : m

연도별	일 반 국 도					
	계		가 설		미 가 설	
	개 소	연 장	개 소	연 장	개 소	연 장
1988	1	270	1	270	—	—
1989	1	270	1	270	—	—
1990	1	270	1	270	—	—
1991	1	270	1	270	—	—
1992	1	270	1	270	—	—
1993	1	270	1	270	—	—

교량(속)

단위 : m

연도별	지 방 도					
	계		가 설		미 가 설	
	개 소	연 장	개 소	연 장	개 소	연 장
1988	—	—	—	—	—	—
1989	—	—	—	—	—	—
1990	—	—	—	—	—	—
1991	—	—	—	—	—	—
1992	—	—	—	—	—	—
1993	—	—	—	—	—	—

교량(속)

단위 : m

연도별	시 군 도					
	계		가 설		미 가 설	
	개 소	연 장	개 소	연 장	개 소	연 장
1988	3	112.1	3	112.1	—	—
1989	3	112.1	3	112.1	—	—
1990	3	112.1	3	112.1	—	—
1991	3	112.1	3	112.1	—	—
1992	3	112.1	3	112.1	—	—
1993	8	621.6	8	621.6	—	—

자료 : 건설과

9. 도로시설물

단위 : m, m²

연도별	보도육교			지하차도			고가도로			가로등 (개소)
	개소	연장	면적	개소	연장	면적	개소	연장	면적	
1988	2	48	144	—	—	—	1	270	2,700	1,055
1989	2	48	144	—	—	—	1	270	2,700	1,099
1990	5	268	679	—	—	—	1	270	2,700	1,049
1991	5	268	679	1	28	196	1	270	2,700	1,551
1992	5	268	679	1	35	210	1	270	2,700	1,908
1993	5	268	679	1	35	210	1	270	2,700	1,938

자료 : 건설과

10. 개발제한구역

연도별	현황			면적 (km ²)					
	동수	가구	인구	계	대지	임야	전	답	기타
1988	—	—	—	—	—	—	—	—	—
1989	—	—	—	—	—	—	—	—	—
1990	—	—	—	—	—	—	—	—	—
1991	—	—	—	—	—	—	—	—	—
1992	—	—	—	—	—	—	—	—	—
1993	—	—	—	—	—	—	—	—	—

개발제한구역(속)

연도별	건물								기정당시 기존 무허가건물
	계	주거시설	농림수산업 시설	공공시설	부락공동 시설	광공업시설	사회복지 시설	기타	
1988	—	—	—	—	—	—	—	—	—
1989	—	—	—	—	—	—	—	—	—
1990	—	—	—	—	—	—	—	—	—
1991	—	—	—	—	—	—	—	—	—
1992	—	—	—	—	—	—	—	—	—
1993	—	—	—	—	—	—	—	—	—

자료 : 도시개발과 (전라남도)

11. 도시공원

단위 : 천㎡

연도별	합 계				근린공원				도시자연공원			
	계 획		조 성		계 획		조 성		계 획		조 성	
	개 소	면 적	개 소	면 적	개 소	면 적	개 소	면 적	개 소	면 적	개 소	면 적
1993	42	4,687	9	1,021	12	2,386	1	55	5	2,260	2	957

도시공원(속)

단위 : 천㎡

연도별	어린이공원				체육공원				묘지공원			
	계 획		조 성		계 획		조 성		계 획		조 성	
	개 소	면 적	개 소	면 적	개 소	면 적	개 소	면 적	개 소	면 적	개 소	면 적
1993	25	41	6	9	—	—	—	—	—	—	—	—

자료 : 도시과

12. 도시계획

단위 : 명, ㎞

연도별	계획인구	계획면적	용 도 지 역						미 지 정
			주 거	상 업	공 업	자연녹지	생산녹지	보전녹지	
1988	350,000	56.39	10.18	1.18	4.90	17.11	1.31	—	21.71
1989	350,000	56.39	10.18	1.18	4.90	17.11	1.31	—	21.71
1990	350,000	56.39	10.18	1.18	4.90	17.11	1.31	—	21.71
1991	350,000	56.39	10.18	1.18	4.90	17.11	1.31	—	21.71
1992	350,000	56.39	10.18	1.18	4.90	17.11	1.31	—	21.71
1993	350,000	56.39	10.18	1.18	4.90	17.11	1.31	—	21.71

자료 : 도시과

X. 운수 및 통신

1. 자동차 등록

단위 : 대

연 별 및 월 별	합 계				승 용 차			
	계	관 용	자가용	영업용	계	관 용	자가용	영업용
1988	6,891	153	5,234	1,504	2,907	68	2,142	697
1989	9,085	163	7,239	1,683	4,342	71	3,474	797
1990	12,196	179	10,003	2,014	6,191	76	5,164	951
1991	15,536	201	12,898	2,437	8,355	84	87,271	1,000
1992	18,345	231	15,276	2,838	10,516	103	9,270	1,143
1993	22,335	229	19,188	2,918	13,425	99	12,148	1,178
1	18,618	233	15,538	2,847	10,710	104	9,463	1,143
2	18,938	231	15,853	2,854	10,949	103	9,701	1,145
3	19,236	229	16,141	2,866	11,159	102	9,912	1,145
4	19,578	230	16,468	2,880	11,396	102	10,148	1,146
5	19,923	230	16,810	2,883	11,641	102	10,393	1,146
6	20,126	229	17,022	2,875	11,812	102	10,557	1,153
7	20,453	230	17,351	2,872	12,022	102	10,776	1,144
8	20,765	230	17,666	2,869	12,268	101	11,030	1,137
9	21,206	232	18,102	2,872	12,590	102	11,346	1,142
10	21,523	230	18,424	2,869	12,826	100	11,586	1,140
11	21,958	229	18,822	2,907	13,141	99	11,866	1,176
12	22,335	229	19,188	2,918	13,425	99	12,148	1,178

자동차 등록(속)

단위 : 대

연 별 및 월 별	승 합 차				화 물 차				특 수 차			
	계	관 용	자가용	영업용	계	관 용	자가용	영업용	계	관 용	자가용	영업용
1988	878	21	700	157	3,037	64	2,382	591	69	—	10	59
1989	1,096	37	881	178	3,598	55	2,874	669	49	—	10	39
1990	1,345	41	1,096	208	4,548	61	3,712	775	112	1	31	80
1991	1,531	47	1,266	218	5,421	67	4,339	1,015	229	3	22	204
1992	1,636	54	1,322	260	5,828	58	4,657	1,113	365	16	27	322
1993	1,822	53	1,517	252	6,723	62	5,499	1,162	365	15	24	326
1	1,654	54	1,338	262	5,889	59	4,710	1,120	365	16	27	322
2	1,665	53	1,350	262	5,959	59	4,776	1,124	365	16	26	323
3	1,674	53	1,360	261	6,035	58	4,844	1,133	368	16	25	327
4	1,689	53	1,373	263	6,123	59	4,922	1,142	370	16	25	329
5	1,711	53	1,394	264	6,203	59	4,998	1,146	368	16	25	327
6	1,701	52	1,397	252	6,244	59	5,042	1,143	369	16	26	327
7	1,733	52	1,429	252	6,329	60	5,120	1,149	369	16	26	327
8	1,745	52	1,440	253	6,382	61	5,170	1,151	370	16	26	328
9	1,765	52	1,461	252	6,482	62	5,269	1,151	369	16	26	327
10	1,787	52	1,483	252	6,541	62	5,330	1,149	369	16	25	328
11	1,815	52	1,511	252	6,632	62	5,420	1,150	370	16	25	329
12	1,822	53	1,517	252	6,723	62	5,499	1,162	365	15	24	326

자료 : 시민과

2. 영업용자동차 업종별 수송

단위 : 화물/톤, 여객/명

연도별	여					객				
	계		시 외 버 스		시 내 버 스		택 시		전 세	
	등록대수	수송인원	등록대수	수송인원	등록대수	수송인원	등록대수	수송인원	등록대수	수송인원
1988	922	69,843	—	—	131	45,002	766	24,638	25	203
1989	990	70,931	—	—	141	44,158	816	26,500	33	273
1990	1,070	76,919	—	—	141	47,685	892	28,960	37	274
1991	1,122	78,244	—	—	159	47,105	926	30,860	37	279
1992	1,270	81,219	—	—	174	46,814	1,049	34,051	47	354
1993	1,364	81,030	—	—	175	43,578	1,146	37,247	43	205

영업용자동차 업종별 수송(속)

단위 : 화물/톤, 여객/명

연도별	화				물	
	계		노 선		구 역	
	등록대수	수송량	등록대수	수송량	등록대수	수송량
1988	628	1,788	—	—	628	1,788
1989	718	2,026	—	—	718	2,026
1990	768	2,168	—	—	768	2,168
1991	954	2,691	—	—	954	2,691
1992	1,055	2,975	—	—	1,055	2,975
1993	1,113	2,298	—	—	1,113	2,298

자료 : 교통행정과

주 : 구역에 특수, 용달포함

3. 주차장

단위 : m²

연도별	합 계			노 상		
	개 소	면 수	면 적	개 소	면 수	면 적
1988
1989
1990	131	3,209	—	7	940	—
1991	281	9,237	124,865	34	4,238	55,094
1992	357	12,165	133,026	34	4,238	55,094
1993	458	12,844	153,029	34	4,238	55,094

자료 : 교통행정과, 주택과

주차장(속)

단위 : m²

연도별	노 외			건축물부설		
	개 소	면 수	면 적	개 소	면 수	면 적
1988
1989
1990	8	150	—	116	2,119	—
1991	16	1,141	11,393	231	3,858	58,378
1992	17	1,480	13,850	306	6,447	64,082
1993	19	1,498	14,406	405	7,108	83,529

자료 : 교통행정과, 주택과

4. 철도수송

단위 : 명, 톤, 천원

연별 및 역 별	여 객			화 물		
	승 차 인 원	강 차 인 원	여 객 수 입	발 송 톤 수	도 착 톤 수	화 물 수 입
1988	1,263,907	1,335,451	3,579,193	204,961	160,648	501,114
1989	1,133,030	1,213,721	4,007,821	186,353	160,600	512,399
1990	1,068,580	1,197,296	4,289,755	251,945	174,393	694,050
1991	1,155,549	1,273,164	5,260,518	246,108	163,551	667,436
1992	1,142,408	1,269,463	5,621,813	191,541	150,959	534,460
1993	1,064,767	1,192,684	6,056,115	149,626	159,669	440,878
목포역	1,056,803	1,182,248	6,034,916	149,594	133,201	435,103
임성리역	7,964	10,436	21,199	32	26,468	5,775

자료 : 목포역, 임성리역

5. 항공수송

단위 : 명, 톤

연 별 및 월 별	국 내 선					
	계		도 착		출 발	
	여 객	화 물	여 객	화 물	여 객	화 물
1992	66,989	142	34,342	74	32,647	68
1993	257,747	1,200	131,107	607	126,640	593
1	17,542	44	8,436	20	9,106	24
2	22,071	90	11,212	51	10,859	39
3	26,087	112	12,753	62	13,334	50
4	28,410	123	14,611	68	13,799	55
5	26,165	111	13,245	61	12,920	50
6	19,551	82	9,859	43	9,692	39
7	20,041	90	10,360	45	9,681	45
8	19,783	103	10,227	47	9,556	56
9	17,103	103	9,777	54	7,326	49
10	21,482	111	10,260	47	11,222	64
11	18,287	111	9,482	49	8,805	62
12	21,225	120	10,885	60	10,340	60

주) '92. 7. 1개항

자료 : 한국공항공단 목포지사

6. 여객선수송

단위 : 명, 천톤

연도별	합 계		연 안 여 객 선		외 항 선	
	여 객	화 물	여 객	화 물	여 객	화 물
1988	3,191,926	179	3,191,926	179	—	—
1989	3,344,648	197	3,344,648	197	—	—
1990	3,294,559	279	3,294,559	279	—	—
1991	3,227,480	276	3,227,480	276	—	—
1992	3,295,191	287	3,295,191	287	—	—
1993	3,102,306	354	3,102,306	354	—	—

자료 : 목포지방해운항만청

7. 해운화물수송 ¹⁾

단위 : 톤

연별및 월별	합계	의항 화물	연안 화물	주요 화물별 수송량				
				양곡	유류	유지류	비료	시멘트
1988	1,509,069	—	—	206,382	221,870	—	9,499	1,093
1989	1,546,966	—	—	212,559	240,978	—	6,870	18,797
1990	2,135,661	—	—	168,446	217,198	—	360	62,294
1991	2,450,331	—	—	187,871	313,387	—	5,585	53,033
1992	2,110,039	—	—	273,804	338,296	—	3,865	65,049
1993	1,935,551	781,163	1,154,388	380,480	281,644	—	38	—
1	114,437	32,948	81,489	4,081	25,951	—	—	—
2	152,681	81,451	71,230	39,725	24,042	—	—	—
3	141,974	55,223	86,751	22,463	30,217	—	38	—
4	143,951	76,694	67,257	20,630	20,593	—	—	—
5	165,060	71,823	93,237	35,469	28,765	—	—	—
6	128,113	52,939	75,174	25,441	13,685	—	—	—
7	156,650	79,279	77,371	51,612	18,229	—	—	—
8	183,859	98,341	85,518	43,460	14,047	—	—	—
9	220,867	73,712	147,155	39,483	20,601	—	—	—
10	163,763	44,625	119,138	38,135	23,442	—	—	—
11	204,574	50,027	154,547	20,712	27,435	—	—	—
12	159,622	64,101	95,521	39,269	34,637	—	—	—

해운화물수송(속)

단위 : 톤

연별및 월별	주요 화물별 수송량								
	무연탄	유연탄	목재	선어	철광석	기타광석	기계류	철재	기타
1988	241,608	31,586	135,263	179,167	—	7,450	145	38,168	436,838
1989	173,356	—	173,384	86,969	1,600	7,770	603	3,383	620,697
1990	238,072	28,061	318,495	—	—	9,102	—	1,500	1,092,133
1991	207,890	33,000	340,330	4,590	—	5,040	—	—	1,299,605
1992	91,606	99,389	282,934	5,292	2,600	8,529	49	50	938,576
1993	52,054	95,902	239,957	—	—	587,434	8,446	40	289,556
1	—	29,994	394	—	—	150	—	—	53,867
2	—	—	35,576	—	—	400	—	—	52,938
3	5,015	—	21,336	—	—	—	—	—	62,905
4	—	33,000	14,494	—	—	—	—	—	55,234
5	3,024	—	34,596	—	—	50,152	3,975	—	9,079
6	—	—	24,798	—	—	55,133	240	—	8,816
7	—	—	12,171	—	—	58,264	4,081	—	12,293
8	—	32,908	23,904	—	—	65,954	121	—	3,465
9	11,190	—	33,767	—	—	107,919	29	—	7,878
10	—	—	7,482	—	—	91,511	—	—	3,193
11	—	—	31,017	—	—	116,389	—	—	9,021
12	32,825	—	422	—	—	41,562	—	40	10,867

자료 : 목포 지방해운항만청

주) : 1) 여객선화물제외, 컨테이너수송화물 포함.

8. 관광객수

단위 : 명, 백만원

연 별 및 월 별	관 광 객 (명)		
	계	내 국 인	외 국 인
1988	1,284,901	1,283,862	1,039
1989	1,373,580	1,372,353	1,227
1990	1,588,783	1,587,096	1,687
1991	1,604,747	1,602,966	1,781
1992	1,637,639	1,635,440	2,199
1993	1,710,406	1,706,714	3,692
1	38,258	38,070	188
2	35,271	35,105	166
3	162,057	161,803	254
4	121,657	121,481	176
5	135,103	134,943	160
6	135,955	135,832	123
7	128,976	128,776	200
8	155,103	154,876	227
9	163,155	163,052	103
10	327,772	326,978	794
11	168,803	167,892	911
12	138,296	137,906	390

자료 : 문화예술과

9. 관광사업체등록

단위 : 개소

연도별	여 행 업		관 광 숙 박 업	
	국 외	국 내	관 광 호 텔 업	
			호 텔 수	객 실 수
1990	4	15	3	199
1991	4	15	3	199
1992	4	14	3	199
1993	4	19	3	199

자료 : 문화예술과

10. 우편물취급

연 별 및 우체국별	국 내 (천통)							
	계		보 통		특 수		소 포	
	접 수	배 달	접 수	배 달	접 수	배 달	접 수	배 달
1988	6,751	8,852	6,321	8,353	387	440	43	59
1989	9,210	10,980	8,753	10,398	392	486	65	96
1990	7,616	11,887	7,087	11,295	463	501	66	91
1991	9,081	12,646	8,507	11,959	489	579	85	108
1992	8,826	11,381	8,111	10,623	627	634	88	124
1993	8,641	11,594	7,871	10,881	681	609	89	104
목 포	6,964	11,594	6,642	10,881	290	609	32	104
창 평	626	—	517	—	89	—	20	—
산 정	90	—	49	—	35	—	6	—
용 해	388	—	265	—	120	—	3	—
양 동	16	—	—	—	12	—	4	—
유 달	435	—	360	—	63	—	12	—
해양대	15	—	8	—	6	—	1	—
전문대	17	—	10	—	6	—	1	—
삼 학	50	—	15	—	31	—	4	—
대성동	10	—	2	—	7	—	1	—
죽교동	17	—	2	—	12	—	3	—
상 동	12	—	—	—	10	—	2	—

우편물취급(속)

연 별 및 우체국별	국 제 (통)							
	계		보 통		특 수		소 포	
	접 수	배 달	접 수	배 달	접 수	배 달	접 수	배 달
1988	62,119	28,640	59,705	27,392	1,503	919	911	329
1989	49,899	9,518	47,188	18,224	1,524	866	1,187	428
1990	43,273	16,238	39,937	14,866	2,122	910	1,214	462
1991	45,497	13,650	43,573	12,357	1,027	758	897	535
1992	39,365	11,381	36,076	10,623	1,721	634	1,568	124
1993	36,323	6,714	32,164	5,846	2,319	779	1,840	89
목 포	34,878	6,714	32,164	5,846	2,049	779	665	89
창 평	497	—	—	—	70	—	427	—
산 정	147	—	—	—	38	—	109	—
용 해	152	—	—	—	24	—	128	—
양 동	69	—	—	—	11	—	58	—
유 달	292	—	—	—	39	—	253	—
해양대	44	—	—	—	38	—	6	—
전문대	17	—	—	—	12	—	5	—
삼 학	105	—	—	—	28	—	77	—
대성동	57	—	—	—	6	—	51	—
죽교동	33	—	—	—	—	—	33	—
상 동	32	—	—	—	4	—	28	—

자료 : 목포우체국

11. 우편요금수입

단위 : 천원

연 별 및 우체국별	계		보 통		특 수		소 포	
	국 내	국 제	국 내	국 제	국 내	국 제	국 내	국 제
1988	719,191	50,981	428,075	26,837	219,385	5,529	71,731	18,615
1989	927,325	51,262	572,396	22,043	258,510	8,136	96,419	21,083
1990	993,376	50,142	578,779	17,551	306,075	10,575	108,522	22,016
1991	1,259,511	52,933	752,181	20,937	363,037	7,509	144,293	24,487
1992	1,329,344	61,179	745,125	16,804	421,895	12,342	162,324	32,033
1993	1,496,815	74,147	816,884	17,494	507,217	22,959	172,714	33,694
목 포	948,720	53,167	671,052	17,494	192,031	22,285	85,637	13,388
창 평	175,513	7,379	62,773	—	75,028	145	37,712	7,234
산 정	41,545	2,091	4,699	—	24,571	54	12,275	2,037
용 해	157,687	2,288	30,194	—	121,117	56	6,376	2,232
양 동	13,602	1,030	—	—	6,159	18	7,443	1,012
유 달	88,666	4,569	42,929	—	45,7147	146	23	4,423
해 양대	6,210	177	1,931	—	3,372	88	907	89
전문대	6,009	110	1,726	—	2,634	34	1,649	76
삼 학	31,476	1,522	1,087	—	22,072	110	8,317	1,412
대 성 동	5,636	838	184	—	2,844	14	2,608	824
죽 교 동	13,250	584	309	—	6,697	—	6,244	584
상 동	8,501	392	—	—	4,978	9	3,523	383

자료 : 목포우체국

12. 국내 전보취급

연도별	합 계	발 신			착 신		
		계	유 료	무 료	계	유 료	무 료
1988	123,330	64,844	63,676	1,168	58,486	57,209	1,277
1989	208,549	100,843	99,374	1,469	107,706	105,764	1,942
1990	172,802	77,731	76,433	1,298	95,071	93,600	1,471
1991	157,152	80,794	79,379	1,415	76,358	74,972	1,386
1992	105,835	35,360	34,249	1,111	70,475	69,908	567
1993	106,526	35,751	34,799	952	70,775	70,385	390

자료 : 한국통신 목포전화국

13. 국제 전신전화취급

단위 : 건, 천원

연도별	국 제 전 보			국 제 전 화		
	발 신	착 신	요 금	자 동 통 화	수 동 통 화	요 금
1993	181	—	1,335	69,202	6,317	308,397

자료 : 한국통신 목포전화국

14. 전화시설 및 가입자수

단위 : 회선, 명, 대

연도별	전화시설수	전 화 가 입 자 수			공중전화기 대수
		계	업 무 용	주 택 용	
1988	76,600	72,260	16,148	56,112	1,428
1989	90,800	80,847	17,527	63,320	1,926
1990	103,900	89,029	19,245	69,784	2,101
1991	115,900	96,029	21,420	74,609	2,263
1992	118,720	101,724	22,358	79,366	2,287
1993	120,896	106,987	18,963	88,024	2,313

자료 : 한국통신 목포전화국

15. 이동체 통신시설

단위 ; 개, 명

연도별	이 동 전 화		무 선 호 출	
	시 설 수	가 입 자 수	시 설 수	가 입 자 수
1988	—	—	—	—
1989	—	14	—	—
1990	4	110	1	1,257
1991	16	374	1	5,424
1992	68	999	1	7,221
1993	91	2,457	1	10,481

자료 : 한국이동통신

주) 시설수 : 이동전화 - RF수
무선호출 - 기지국수

X I. 보건 및 사회보장

1. 의료기관

단위 : 개

연 별 및 동 별	합 계		종합병원		병 원		특수병원		의 원	
	병원수	병상수	병원수	병상수	병원수	병상수	병원수	병상수	병원수	병상수
1988	100	842	1	200	7	304	1	70	55	268
1989	110	854	1	200	7	304	1	70	60	280
1990	123	1,169	1	200	7	344	1	360	68	265
1991	127	1,330	1	200	8	406	1	360	66	352
1992	139	1,539	2	521	7	385	1	360	73	273
1993	146	1,702	2	521	8	543	1	360	74	273
용 당 1	12	21	—	—	—	—	—	—	5	19
용 당 2	11	66	—	—	1	47	—	—	7	19
산 정 1	14	8	—	—	—	—	—	—	10	8
산 정 2	7	1	—	—	—	—	—	—	1	—
산 정 3	2	8	—	—	—	—	—	—	1	8
대 성 1	2	401	1	401	—	—	—	—	—	—
대 성 2	1	—	—	—	—	—	—	—	—	—
양	—	—	—	—	—	—	—	—	—	—
북 교	—	—	—	—	—	—	—	—	—	—
남 교	6	68	—	—	1	67	—	—	2	—
호 남	34	100	—	—	1	25	—	—	21	75
죽	16	96	—	—	—	—	—	—	8	95
무 안	18	100	—	—	1	60	—	—	12	40
동 명	2	79	—	—	1	79	—	—	—	—
영 해	4	48	—	—	1	40	—	—	3	8
유 달	4	26	—	—	1	25	—	—	1	1
만 호	1	—	—	—	—	—	—	—	—	—
서 산	—	—	—	—	—	—	—	—	—	—
은 금	—	—	—	—	—	—	—	—	—	—
죽 교 1	3	—	—	—	—	—	—	—	2	—
죽 교 2	2	—	—	—	—	—	—	—	1	—
죽 교 3	—	—	—	—	—	—	—	—	—	—
달 성	—	—	—	—	—	—	—	—	—	—
대 반	—	—	—	—	—	—	—	—	—	—
이 로	6	320	1	120	1	200	—	—	—	—
총 무	—	—	—	—	—	—	—	—	—	—
연	—	—	—	—	—	—	—	—	—	—
삼 향	1	360	—	—	—	—	1	360	—	—

자료 : 보건소

의료기관(속)

단위 : 개

연 별 및 동 별	치과병원(의)원		한방병(의)원		조 산 소		부 설 의 원		보건소	보건지소	보 건 진료소
	병원수	병상수	병원수	병상수	병원수	병상수	병원수	병상수			
1988	19	—	6	—	11	—	—	—	1	—	—
1989	21	—	8	—	12	—	—	—	1	—	—
1990	26	—	8	—	12	—	—	—	1	—	—
1991	37	—	8	—	6	12	—	—	1	—	—
1992	41	—	10	—	5	—	—	—	1	—	—
1993	44	—	12	—	5	5	—	—	1	—	—
용 당 1	2	—	3	—	2	2	—	—	—	—	—
용 당 2	2	—	1	—	—	—	—	—	—	—	—
산 정 1	4	—	—	—	—	—	—	—	—	—	—
산 정 2	4	—	1	—	1	1	—	—	—	—	—
산 정 3	1	—	—	—	—	—	—	—	—	—	—
대 성 1	1	—	—	—	—	—	—	—	—	—	—
대 성 2	1	—	—	—	—	—	—	—	—	—	—
양	—	—	—	—	—	—	—	—	—	—	—
북 교	—	—	—	—	—	—	—	—	—	—	—
남 교	1	—	1	—	1	1	—	—	—	—	—
호 남	10	—	2	—	—	—	—	—	—	—	—
죽	7	—	—	—	1	1	—	—	—	—	—
무 안	3	—	2	—	—	—	—	—	—	—	—
동 명	1	—	—	—	—	—	—	—	—	—	—
영 해	—	—	—	—	—	—	—	—	—	—	—
유 달	—	—	2	—	—	—	—	—	—	—	—
만 호	1	—	—	—	—	—	—	—	—	—	—
서 산	—	—	—	—	—	—	—	—	—	—	—
은 금	—	—	—	—	—	—	—	—	—	—	—
죽 교 1	1	—	—	—	—	—	—	—	1	—	—
죽 교 2	1	—	—	—	—	—	—	—	—	—	—
죽 교 3	—	—	—	—	—	—	—	—	—	—	—
달 성	—	—	—	—	—	—	—	—	—	—	—
대 반	—	—	—	—	—	—	—	—	—	—	—
이 로	4	—	—	—	—	—	—	—	—	—	—
총 무	—	—	—	—	—	—	—	—	—	—	—
연	—	—	—	—	—	—	—	—	—	—	—
삼 향	—	—	—	—	—	—	—	—	—	—	—

자료 : 보건소

2. 의료기관종사 의료인력

단위 : 명

연도별	합계	의사		치과의사	한의사	조선사	간호사	간호조무사	의료기사	의무기록사	약사
		상근의사	비상근의사								
1988	498	149	...	26	6	20	184	113
1989	531	158	...	28	8	35	183	119
1990	571	180	...	29	8	40	184	130
1991	615	175	...	39	8	37	216	140
1992	733	197	...	46	11	42	297	140
1993	1,364	193	5	47	12	21	313	496	135	7	135

자료 : 보건소

3. 보건소 인력

단위 : 명

연도별	계	보건소장	치과의사	의료기사			간호직						보건직	행정직	고용원 및 기타
				방사선기사	임상병리사	치과위생사	진료실관리	결핵관리	모자보건	가족계획	나관리	기타			
1993	55	1	1	2	2	1	1	2	7	9	1	5	8	4	11

자료 : 보건소

4. 보건지소 및 진료소 인력

단위 : 명

연도별	합계	보건지소						보건진료소		
		계	의사	치과의사	치과위생사	통합보건요원	진료보조원	계	보건진료원	마을건강원
1988	—	—	—	—	—	—	—	—	—	—
1989	—	—	—	—	—	—	—	—	—	—
1990	—	—	—	—	—	—	—	—	—	—
1991	—	—	—	—	—	—	—	—	—	—
1992	—	—	—	—	—	—	—	—	—	—
1993	—	—	—	—	—	—	—	—	—	—

자료 : 보건소

5. 의약품 등 제조업소 및 판매업소

단위 : 개소

연도별 동 별	제 조 업 소						판 매 업 소						
	계	의약품	화장품	위생용품	의료용구	의약부의품	계	약 국	도매상	약업사	한약업사	매약상	의료용구 위생용품
1988	—	—	—	—	—	—	233	113	7	7	42	—	64
1989	1	—	—	—	1	—	239	119	7	7	42	—	64
1990	—	—	—	—	—	—	250	121	9	7	47	—	66
1991	1	—	—	—	1	—	218	128	13	7	49	—	21
1992	1	—	—	—	1	—	213	127	14	6	49	—	17
1993	2	—	—	—	2	—	209	126	14	5	43	—	21
용 당 1	—	—	—	—	—	—	18	10	2	—	5	—	1
용 당 2	—	—	—	—	—	—	17	9	1	—	4	—	3
산 정 1	—	—	—	—	—	—	14	8	3	—	1	—	2
산 정 2	—	—	—	—	—	—	6	2	—	—	2	—	2
산 정 3	1	—	—	—	1	—	11	8	—	—	1	—	2
대 성 1	—	—	—	—	—	—	2	2	—	—	—	—	—
대 성 2	—	—	—	—	—	—	4	2	—	—	2	—	—
양	—	—	—	—	—	—	3	2	—	—	1	—	—
북 교	—	—	—	—	—	—	2	2	—	—	—	—	—
남 교	—	—	—	—	—	—	10	3	1	1	4	—	1
호 남	—	—	—	—	—	—	27	12	3	—	7	—	5
죽	—	—	—	—	—	—	8	5	—	—	3	—	—
무 안	—	—	—	—	—	—	6	2	—	1	1	—	2
동 명	—	—	—	—	—	—	10	6	1	—	1	—	2
영 해	—	—	—	—	—	—	16	8	3	1	4	—	—
유 달	—	—	—	—	—	—	4	3	—	—	1	—	—
만 호	—	—	—	—	—	—	10	8	—	—	2	—	—
서 산	—	—	—	—	—	—	5	4	—	1	—	—	—
은 금	—	—	—	—	—	—	—	—	—	—	—	—	—
죽 교 1	—	—	—	—	—	—	4	2	—	—	1	—	1
죽 교 2	—	—	—	—	—	—	2	2	—	—	—	—	—
죽 교 3	—	—	—	—	—	—	—	—	—	—	—	—	—
달 성	—	—	—	—	—	—	1	1	—	—	—	—	—
대 반	—	—	—	—	—	—	—	—	—	—	—	—	—
이 로	—	—	—	—	—	—	19	17	—	—	2	—	—
총 무	—	—	—	—	—	—	—	—	—	—	—	—	—
연	—	—	—	—	—	—	6	6	—	—	—	—	—
삼 향	1	—	—	—	1	—	4	2	—	1	1	—	—

자료 : 보건소

6. 부정의료업자단속실적

단위 : 명

연도별	위 반 상 황							
	계	무면허업자	면허대여자	표방위반	광고위반	무계출	시설위반	기 타
1988	4	2	—	—	—	—	1	1
1989	2	—	—	—	—	—	2	—
1990	—	—	—	—	—	—	—	—
1991	5	2	—	2	—	—	—	1
1992	14	—	—	—	1	—	—	13
1993	16	2	—	—	—	—	—	14

부정의료업자단속실적(속)

단위 : 명

연도별	처 리 상 황					
	계	고 발	폐 쇄	업무정지	시정지시	경고 및 훈계
1988	4	3	—	—	1	—
1989	2	—	—	—	2	—
1990	—	—	—	—	—	—
1991	5	1	—	2	—	2
1992	14	—	1	1	6	6
1993	16	4	—	—	4	8

자료 : 보건소

7. 예방접종

단위 : 명

연도별	D·P·T	D·T	소아마비	홍역, 유행성 이하선염, 풍진	일본뇌염	장티푸스	B형간염	기 타
1988	22,145	5,003	24,741	6,939	89,487	5,291	—	8,279
1989	10,131	3,657	10,196	2,580	78,330	6,290	—	8,510
1990	14,054	5,280	21,386	4,401	112,468	5,093	—	8,869
1991	10,205	3,773	11,855	3,129	82,862	3,767	—	10,532
1992	13,508	3,614	15,326	3,409	85,690	7,944	—	10,564
1993	13,401	3,460	15,264	3,353	58,680	2,200	29,858	1,850

자료 : 보건소

8. 법정전염병발생 및 사망

단위 : 명

연도별	1. 중 전 열 병										
	장티푸스		파라티푸스		디프테리아		세균성이질		콜레라		
	발생	사망	발생	사망	발생	사망	발생	사망	발생	사망	
1988	1	—	—	—	—	—	—	—	—	—	—
1989	—	—	—	—	—	—	—	—	—	—	—
1990	—	—	—	—	—	—	—	—	—	—	—
1991	—	—	—	—	—	—	—	—	—	—	—
1992	—	—	—	—	—	—	1	—	—	—	—
1993	5	—	1	—	—	—	1	—	—	—	—

법정전염병발생 및 사망(속)

단위 : 명

연도별	2. 중 전 열 병							
	백일해		홍역		유행성이하선염		기타	
	발생	사망	발생	사망	발생	사망	발생	사망
1988	—	—	1	—	20	—	—	—
1989	—	—	54	—	22	—	—	—
1990	—	—	20	—	18	—	1	—
1991	—	—	5	—	—	—	6	—
1992	—	—	5	—	—	—	—	—
1993	—	—	3	—	—	—	—	—

자료 : 보건소

9. 나환자

단위 : 명

연도별	합 계			정 착			재 가			수 용			신발견
	계	남	여	계	남	여	계	남	여	계	남	여	
1988	19	14	5	—	—	—	19	14	5	—	—	—	—
1989	13	10	3	—	—	—	13	10	3	—	—	—	—
1990	9	8	1	—	—	—	9	8	1	—	—	—	—
1991	9	8	1	—	—	—	9	8	1	—	—	—	—
1992	9	8	1	—	—	—	9	8	1	—	—	—	—
1993	9	8	1	—	—	—	9	8	1	—	—	—	—

자료 : 보건소

10. 결핵환자보건소등록

단위 : 명

연도별	연 말 현 재				증 가					
	합 계	양 성	음 성	요관찰자	계	신규등록	전 입	재등록	관리전환	기 타
1988	434	125	133	176	482	428	10	29	15	—
1989	467	122	142	203	538	477	11	23	27	—
1990	449	98	107	244	539	500	20	12	7	—
1991	395	64	98	233	489	453	9	13	14	—
1992	320	35	86	199	380	367	4	2	7	—
1993	328	40	86	202	387	373	4	5	5	—

결핵환자보건소등록(속)

단위 : 명

연도별	감 소									
	계	완 치	사 망	전 출	관찰완료	관리전환	중 단	타의료기관	진단변경	기 타
1988	490	276	15	36	70	15	37	39	2	—
1989	505	289	5	18	117	27	18	25	6	—
1990	557	335	3	12	139	7	25	32	3	1
1991	542	268	3	—	204	14	22	26	2	3
1992	455	217	6	3	193	7	15	13	1	—
1993	379	183	2	3	160	5	3	17	6	—

자료 : 보건소

11. 가족계획사업실적

단위 : 명

연도별	합 계	불 임 시 술			자 궁 내 장치시술	콘 돔 (월평균공급인원)	먹는피임약 (월평균공급인원)	월 경 조정술
		계	정 관	난 관				
1988	13,028	1,028	155	873	1,250	7,852	2,191	707
1989	11,882	792	172	620	1,285	7,241	2,195	369
1990	7,539	554	143	411	931	5,153	899	2
1991	7,846	304	117	187	757	6,316	469	—
1992	8,379	327	98	229	871	6,682	497	2
1993	5,551	225	127	108	442	4,540(378)	329(25)	5

자료 : 보건소

12. 모자보건사업실적

단위 : 명

연 별 및 월 별	모자보건관리(신규등록)		건 강 진 단 사 업		분만개조실적 (조사원직접)	모 자 보 건 교 육	
	임 산 부	영 유 아	임 산 부	영 유 아		회 수	인 원 수
1988	709	1,458	—	—	173	—	—
1989	765	1,113	—	—	62	—	—
1990	258	1,963	—	—	66	—	—
1991	231	1,681	—	—	10	—	—
1992	210	1,572	—	—	—	—	—
1993	319	1,617	86	176	—	64	2,005
1	18	129	6	18	—	64	2,005
2	38	136	11	21	—	4	84
3	30	140	11	24	—	9	194
4	26	143	9	18	—	4	95
5	21	127	10	20	—	3	70
6	25	141	11	18	—	4	110
7	24	136	8	25	—	4	145
8	30	134	9	15	—	10	247
9	28	135	9	8	—	4	107
10	23	130	2	9	—	4	133
11	32	133	—	—	—	9	339
12	24	133	—	—	—	5	388

자료 : 보건소

13. 식품위생관계업소

단위 : 개소

연 도 별	합 계	식 품 접 객 업 소				집 단 급식소	즉석판매 제조·가공업	첨 가 물 제 조 업	식 품 운반업	식품소분 판 매 업
		일반음식점	유흥음식점	휴게음식점	단란주점					
1988	1,081	792	70	219	—	—	—	—	—	
1989	1,572	899	89	236	—	—	—	3	345	
1990	1,730	998	88	240	—	20	—	4	380	
1991	2,058	1,254	88	256	—	27	—	4	429	
1992	2,363	1,424	84	270	—	27	—	4	554	
1993	2,323	1,701	96	271	15	27	201	5	7	

자료 : 위생과

14. 환경위생업소

단위 : 개소

연도별	합 계	숙박업					
		계	호텔		휴양	여관	여인숙
			일반	관광	콘도/미디엄		
1988	1,104	414	—	2	—	145	267
1989	1,229	414	—	2	—	159	253
1990	1,288	416	—	3	—	165	248
1991	1,319	416	—	3	—	168	245
1992	1,406	410	—	3	—	169	238
1993	1,452	392	—	3	—	164	225

환경위생업소(숙)

단위 : 개소

연도별	이·미용법			일반목욕탕업			
	계	이용업	미용업	계	공동탕	가족탕	한증막
1988	540	202	338	49	49	—	—
1989	558	186	372	49	47	2	—
1990	583	184	399	50	48	2	—
1991	582	187	395	52	51	1	—
1992	644	192	452	51	50	1	—
1993	692	191	501	54	52	—	—

환경위생업소(숙)

연도별	특수목욕장업			유기장업				
	사우나	터키탕	복합	계	전자유기장		종합 유원시설	기타 유기장
					성인	청소년		
1988	—	—	—	101	—	—	—	—
1989	1	—	—	108	—	—	—	—
1990	2	—	—	92	—	—	—	—
1991	2	—	—	90	—	—	—	—
1992	2	—	—	90	—	—	—	—
1993	2	—	—	96	1	94	—	1

자료 : 위생과

환경위생업소(속)

연도별	위 생 관 련 업				위 생 용 품 제 조 업			
	계	세탁업	위생관리 용역업	위생처리업	계	수처리업	세척제조업	기타위생 용 품
1988	—	—	—	—	—	—	—	—
1989	99	97	—	2	—	—	—	—
1990	144	143	2	2	1	—	—	1
1991	176	172	2	2	1	—	—	1
1992	208	202	4	2	1	—	—	1
1993	217	212	3	2	1	—	—	1

자료 : 위생과

15. 의료보험조합 및 수혜자

단위 : 개소, 명

연도별	합 계			직 장 의 료 보 험						지 역 조 합		
	수 혜 자 수			조합수	사업장	수 혜 자 수			조합수	수 혜 자 수		
	계	피보험자	피부양자			계	피보험자	피부양자		계	피보험자	피부양자
1988	2	33,791	92,633	1	178	38,941	12,144	26,797	1	87,483	21,647	65,836
1989	2	33,400	114,026	1	193	37,798	11,106	26,692	1	109,628	22,294	87,334
1990	2	34,583	116,316	1	212	38,549	11,290	27,259	1	112,350	23,293	89,057
1991	2	42,190	134,628	1	293	53,274	16,213	37,061	1	123,544	25,977	97,567
1992	2	40,084	130,409	1	276	38,844	11,605	27,239	1	131,649	28,479	103,170
1993	2	41,058	132,964	1	308	36,183	11,062	25,121	1	137,839	29,996	107,843

자료 : 전남 제1지구 의료보험조합, 목포시 의료보험 조합

16. 국민연금가입자

단위 : 개소, 명

연도별	총가입자수	사 업 장 가 입 자						지역가입자	임의계속 가 입 자
		계		당 연 적 용		임 의 적 용			
		사업장	가입자	사업장	가입자	사업장	가입자		
1988	11,563	152	11,560	142	11,504	10	56	2	1
1989	10,982	157	10,968	146	10,905	11	63	7	7
1990	11,645	180	11,612	163	11,510	17	102	18	15
1991	10,930	198	10,877	174	10,725	24	152	31	22
1992	12,275	335	12,158	335	12,158	—	—	76	41
1993	12,212	371	12,078	371	12,078	—	—	100	34

자료 : 국민연금관리공단 전남지부

17. 국가보훈대상자

단위 : 명

연 별 및 동 별	합 계	국 가 유 공 자							
		계	애국지사	전상공상 군 경	무공보국 수 훈 자	재일학도 의 용 군	4·19 상 이	공 상 공무원	국가사회발전 특별공로상이
1988	768	342	1	246	89	—	1	5	—
1989	784	344	—	244	93	—	1	6	—
1990	802	362	—	257	97	—	1	7	—
1991	825	375	—	267	101	—	1	6	—
1992	870	389	—	296	86	—	—	7	—
1993	897	417	—	300	106	—	1	10	—
용 당 1	82	32	—	25	5	—	—	2	—
용 당 2	70	29	—	22	6	—	—	1	—
산 정 1	63	33	—	24	8	—	—	1	—
산 정 2	72	35	—	26	8	—	—	1	—
산 정 3	117	46	—	37	8	—	—	1	—
대 성 1	18	8	—	5	3	—	—	—	—
대 성 2	12	7	—	5	2	—	—	—	—
양	24	13	—	10	3	—	—	—	—
북 교	12	3	—	2	1	—	—	—	—
남 교	7	3	—	3	—	—	—	—	—
호 남	23	8	—	5	3	—	—	—	—
죽	14	6	—	4	2	—	—	—	—
무 안	11	3	—	2	1	—	—	—	—
동 명	34	23	—	19	3	—	—	1	—
영 해	3	2	—	1	1	—	—	—	—
유 탈	13	6	—	4	2	—	—	—	—
만 호	27	12	—	7	5	—	—	—	—
서 산	18	14	—	9	5	—	—	—	—
은 금	4	2	—	2	—	—	—	—	—
죽 교 1	25	15	—	9	4	—	1	1	—
죽 교 2	38	17	—	10	6	—	—	1	—
죽 교 3	5	2	—	2	—	—	—	—	—
달 성	7	5	—	3	2	—	—	—	—
대 반	—	—	—	—	—	—	—	—	—
이 로	162	79	—	55	23	—	—	1	—
총 무	6	2	—	1	1	—	—	—	—
연	1	1	—	1	—	—	—	—	—
삼 향	29	11	—	7	4	—	—	—	—

자료 : 목포 보훈 지청

18. 국가보훈대상자 취업

단위 : 명

연 별 및 동 별	합 계		국 가 유 공 자			유 족			기 타 대 상 자		
	남	여	계	남	여	계	남	여	계	남	여
1988	194	57	127	91	36	98	80	18	26	23	3
1989	200	60	136	100	36	99	78	21	25	22	3
1990	264	75	155	121	34	138	116	22	46	27	19
1991	259	78	156	121	35	137	112	25	44	26	18
1992	256	76	151	115	36	138	117	21	43	24	19
1993	263	91	165	122	43	138	113	25	51	28	23
용 당 1	29	12	25	16	9	13	10	3	3	3	—
용 당 2	33	10	17	15	2	14	13	1	12	5	7
산 정 1	13	3	12	9	3	3	3	—	1	1	—
산 정 2	21	6	13	9	4	12	11	1	2	1	1
산 정 3	33	12	14	11	3	20	16	4	11	6	5
대 성 1	10	2	4	3	1	6	6	—	2	1	1
대 성 2	5	3	2	2	—	4	1	3	2	2	—
양	4	2	2	1	1	4	3	1	—	—	—
복 교	4	2	1	1	—	5	3	2	—	—	—
남 교	4	—	1	1	—	3	3	—	—	—	—
호 남	1	2	1	—	1	2	1	1	—	—	—
죽	2	2	—	—	—	3	2	1	1	—	1
무 안	6	2	3	3	—	5	3	2	—	—	—
동 명	21	5	15	11	3	11	9	2	1	1	—
영 해	2	—	2	2	—	—	—	—	—	—	—
유 달	3	2	2	1	1	3	2	1	—	—	—
만 호	4	2	3	2	1	3	2	1	—	—	—
서 산	2	1	3	2	1	—	—	—	—	—	—
은 금	1	—	1	1	—	—	—	—	—	—	—
죽 교 1	11	3	9	7	2	1	1	—	1	1	—
죽 교 2	6	—	4	4	—	1	1	—	1	1	—
죽 교 3	2	1	1	—	1	2	2	—	—	—	—
달 성	2	3	3	2	1	—	—	—	2	—	2
대 반	—	—	—	—	—	—	—	—	—	—	—
이 로	32	9	14	11	3	19	17	2	8	4	4
총 무	4	2	6	4	2	—	—	—	—	—	—
연	3	2	3	1	2	2	2	—	—	—	—
삼 향	5	3	5	3	2	2	2	—	1	—	1

자료 : 목포 보훈 지청

19. 국가보훈대상 자녀취학

단위 : 명

연 별 및 동 별	합 계				국 가 유 공 자			
	계	중학교	고 교	대 학	계	중학교	고 교	대 학
1 9 8 8	365	130	149	86	289	109	115	65
1 9 8 9	517	148	229	140	390	118	177	95
1 9 9 0	456	128	207	121	359	99	164	96
1 9 9 1	373	118	221	34	329	106	196	27
1 9 9 2	384	115	187	82	284	80	141	63
1 9 9 3	331	118	163	50	260	93	128	39
용 당 1	57	6	42	9	50	4	38	8
용 당 2	22	5	15	2	15	3	10	2
산 정 1	10	4	3	3	5	4	1	—
산 정 2	5	4	1	—	5	4	1	—
산 정 3	2	2	—	—	2	2	—	—
대 성 1	32	9	17	6	27	8	14	5
대 성 2	1	1	—	—	1	1	—	—
양	4	4	—	—	—	—	—	—
북 교	21	13	7	1	20	13	6	1
남 교	—	—	—	—	—	—	—	—
호 남	—	—	—	—	—	—	—	—
죽	18	13	4	1	13	10	2	1
무 안	7	—	7	—	7	—	7	—
동 명	4	2	2	—	4	2	2	—
영 해	25	11	6	8	12	6	—	6
유 달	2	2	—	—	2	2	—	—
만 호	—	—	—	—	—	—	—	—
서 산	—	—	—	—	—	—	—	—
은 금	14	—	13	1	13	—	12	1
죽 교 1	29	10	16	3	24	8	13	3
죽 교 2	8	8	—	—	8	8	—	—
죽 교 3	—	—	—	—	—	—	—	—
달 성	12	—	10	2	9	—	7	2
대 반	—	—	—	—	—	—	—	—
이 로	57	24	19	14	42	18	14	10
총 무	—	—	—	—	—	—	—	—
연	—	—	—	—	—	—	—	—
삼 향	1	—	1	—	1	—	1	—

자료 : 목포 보훈 지청

국가보훈대상 자녀취학(속)

단위 : 명

연별및 동 별	배 우 자				자 녀			
	계	중학교	고 교	대 학	계	중학교	고 교	대 학
1988	67	15	31	21	9	6	3	—
1989	114	23	46	45	13	7	6	—
1990	84	24	35	25	13	5	8	—
1991	30	5	18	7	14	7	7	—
1992	86	31	36	19	14	4	10	—
1993	63	23	29	11	8	2	6	—
용 당 1	6	2	3	1	1	—	1	—
용 당 2	7	2	5	—	—	—	—	—
산 정 1	4	—	1	3	1	—	1	—
산 정 2	—	—	—	—	—	—	—	—
산 정 3	—	—	—	—	—	—	—	—
대 성 1	5	1	3	1	—	—	—	—
대 성 2	—	—	—	—	—	—	—	—
양	3	3	—	—	1	1	—	—
북 교	1	—	1	—	—	—	—	—
남 교	—	—	—	—	—	—	—	—
호 남	—	—	—	—	—	—	—	—
죽	5	3	2	—	—	—	—	—
무 안	—	—	—	—	—	—	—	—
동 명	—	—	—	—	—	—	—	—
영 해	11	5	4	2	2	—	2	—
유 달	—	—	—	—	—	—	—	—
만 호	—	—	—	—	—	—	—	—
서 산	—	—	—	—	—	—	—	—
은 금	1	—	1	—	—	—	—	—
죽 교 1	3	2	1	—	2	—	2	—
죽 교 2	—	—	—	—	—	—	—	—
죽 교 3	—	—	—	—	—	—	—	—
달 성	3	—	3	—	—	—	—	—
대 반	—	—	—	—	—	—	—	—
이 로	14	5	5	4	1	1	—	—
총 무	—	—	—	—	—	—	—	—
연	—	—	—	—	—	—	—	—
삼 향	—	—	—	—	—	—	—	—

자료 : 목포 보훈 지청

20. 사회복지시설

단위 : 개소,명

연도별	합계		아동복지시설									
	시설수	인원	계		영아시설		육아시설		아동직업보도시설		기타	
			시설수	인원	시설수	인원	시설수	인원	시설수	인원	시설수	인원
1988	12	1,970	4	432	-	-	4	432	-	-	-	-
1989	14	2,061	5	439	1	1	4	438	-	-	-	-
1990	14	2,374	5	462	1	24	4	438	-	-	-	-
1991	15	2,053	5	463	1	30	4	433	-	-	-	-
1992	15	2,103	5	469	1	40	4	429	-	-	-	-
1993	15	2,007	5	437	1	23	4	414	-	-	-	-

사회복지시설(속)

단위 : 개소,명

연도별	성인복지시설											
	계		장애복지		부녀복지		정신질환자요양		부랑인		기타	
	시설수	인원	시설수	인원	시설수	인원	시설수	인원	시설수	인원	시설수	인원
1988	7	1,465	3	207	1	147	1	789	2	322	-	-
1989	7	1,541	3	230	1	147	1	795	2	369	-	-
1990	7	1,516	3	240	1	123	1	757	2	396	-	-
1991	8	1,483	4	244	1	100	1	739	2	400	-	-
1992	8	1,821	4	264	1	97	1	737	2	423	-	-
1993	8	1,458	4	265	1	89	1	717	2	387	-	-

자료 : 가정복지과, 사회과

사회복지시설(속)

단위 : 개소, 명

연도별	노인복지시설							
	계		양로시설		노인요양시설		기타	
	시설수	인원	시설수	인원	시설수	인원	시설수	인원
1988	1	73	1	73	—	—	—	—
1989	2	81	1	—	1	—	—	—
1990	2	110	1	60	1	50	—	—
1991	2	107	1	60	1	47	—	—
1992	2	113	1	63	1	50	—	—
1993	2	112	1	65	1	47	—	—

자료 : 가정복지과, 사회과

21. 노인정(경로당)

단위 : 명

연도별	합계		시립		사립	
	개소	이용인원	개소	이용인원	개소	이용인원
1988	—	—	—	—	—	—
1989	—	—	—	—	—	—
1990	—	—	—	—	—	—
1991	—	—	—	—	—	—
1992	—	—	—	—	—	—
1993	41	2,739	—	—	—	—

자료 : 가정복지과

22. 노인복지시설수용

단위 : 명

연 별 및 시 설 별	합 계				양 로 시 설			
	시설수	입소자	퇴소자	연말현재 재 소 자	시설수	입소자	퇴소자	연말현재 재 소 자
1988	1	31	6	73	1	31	6	73
1989	2	30	22	81	—	—	—	—
1990	2	50	20	110	—	—	—	—
1991	2	37	41	107	—	—	—	—
1992	2	42	36	113	1	20	17	63
1993	2	6	10	112	1	2	2	65
자 해 양로원	1	2	2	65	1	2	2	65
자 해 요양원	1	4	8	47	—	—	—	—

노인복지시설수용(속)

단위 : 명

연 별 및 시 설 별	노 인 요 양 시 설				실 비 및 유 료 시 설			
	시설수	입소자	퇴소자	연말현재 재 소 자	시설수	입소자	퇴소자	연말현재 재 소 자
1988	—	—	—	—	—	—	—	—
1989	—	—	—	—	—	—	—	—
1990	—	—	—	—	—	—	—	—
1991	—	—	—	—	—	—	—	—
1992	1	22	19	50	—	—	—	—
1993	1	4	8	47	—	—	—	—
자 해 양로원	—	—	—	—	—	—	—	—
자 해 요양원	1	4	8	47	—	—	—	—

자료 : 가정복지과

23. 생활보호대상자

단위 : 명

연별 및 동 별	합 계		거 택 보 호		자 활 보 호		시 설 보 호	
	가 구	가 구 원	가 구	가 구 원	가 구	가 구 원	가 구	인 원
1988	5,569	26,007	728	1,118	4,841	23,081	—	1,808
1989	6,324	27,770	807	1,293	5,517	25,152	—	1,325
1990	5,964	24,569	849	1,247	5,115	21,931	—	1,391
1991	6,700	25,749	901	1,348	5,799	23,014	—	1,387
1992	6,820	25,864	922	1,380	5,898	23,060	—	1,424
1993	5,057	20,254	889	1,296	4,168	16,959	—	1,999
용 당 1	105	349	25	28	80	321	—	—
용 당 2	155	531	35	53	120	478	—	—
산 정 1	148	479	40	47	108	432	—	—
산 정 2	247	863	43	53	204	810	—	—
산 정 3	286	980	65	85	221	895	—	—
대 성 1	179	608	42	59	137	549	—	—
대 성 2	200	681	44	56	156	625	—	—
양	150	526	29	41	121	485	—	—
복 교	49	142	18	22	31	120	—	—
남 교	22	72	6	10	16	62	—	—
호 남	42	134	12	12	30	122	—	—
죽	41	131	11	12	30	119	—	—
무 안	15	42	5	5	10	37	—	—
동 명	178	477	47	60	131	417	—	—
영 해	112	398	20	28	92	370	—	—
유 달	55	190	11	15	44	175	—	—
만 호	89	288	25	33	64	255	—	—
서 산	256	947	30	45	226	902	—	—
은 금	148	536	20	26	128	510	—	—
죽 교 1	270	1,007	42	63	228	944	—	—
죽 교 2	193	629	41	47	152	582	—	—
죽 교 3	197	705	31	47	166	658	—	—
달 성	174	571	34	49	140	522	—	—
대 반	94	346	10	11	84	335	—	—
이 로	1,337	5,548	143	307	1,194	5,241	—	—
총 무	61	216	9	13	52	203	—	—
연	149	518	30	43	119	475	—	—
삼 향	105	341	21	26	84	315	—	—

자료 : 사회과

주) 시설보호 인원 동별 집계 미포함

24. 모자보호시설수용

단위 : 명

연도별	연 말 현 재 인 원						입 소 자						기타		
	계	모	부양자녀		노령부양자		계	모	부양자녀		노령부양자			부의 사망	부의 행불
			남	여	남	여			남	여	남	여			
1992	89	—	—	—	—	—	—	—	—	—	—	—	—	—	—
1993	87	24	31	32	—	—	7	2	1	4	—	—	1	1	—

모자보호시설수용(속)

단위 : 명

연도별	퇴 소 자										기타
	계	모	부양자녀		노령부양자		생계 독립	결혼	사망		
			남	여	남	여					
1992	—	—	—	—	—	—	—	—	—	—	—
1993	9	2	2	5	—	—	2	—	—	—	

자료 : 가정복지과

25. 부녀직업보도소 운영

단위 : 개소, 명

연도별	시설 수	입소자	퇴 소 자			연말현재재소자
			계	취 직	취 직 율 (%)	
1988	—	—	—	—	—	—
1989	—	—	—	—	—	—
1990	—	—	—	—	—	—
1991	—	—	—	—	—	—
1992	—	—	—	—	—	—
1993	—	—	—	—	—	—

자료 : 가정복지과

26. 부녀상담실시

단위 : 명

연도별	상담원수	상담자수	가출여성	상 담 자 조 치 결 과						
				선도귀가	시설입소	생계보조	직업알선	치료의뢰	교육및조언	기 타
1992	1	1,716	149	153	42	1,033	24		464	
1993	1	781	80	82	9	455	4	8	223	

자료 : 가정복지과

27. 소년·소녀가장 세대

단위 : 명

연도별	합 계	세 대 주	세 대 원	재 학 별				
				미취학	국 교	중 학	고 교	기타(미재학등)
1993	84	39	45	2	24	28	20	10

자료 : 가정복지과

28. 아동복지시설수용

단위 : 개소, 명

연도별	합 계				영 아 시 설				육 아 시 설				직업보도시설				기 타			
	시 설 수	입 소 자	퇴 소 자	연 말 현 재 재 소 자	시 설 수	입 소 자	퇴 소 자	연 말 현 재 재 소 자	시 설 수	입 소 자	퇴 소 자	연 말 현 재 재 소 자	시 설 수	입 소 자	퇴 소 자	연 말 현 재 재 소 자	시 설 수	입 소 자	퇴 소 자	연 말 현 재 재 소 자
1993	5	40	72	437	1	3	20	23	4	37	52	414	-	-	-	-	-	-	-	-

자료 : 가정복지과

29. 장애인복지시설수용

단위 : 명

연도별	시 설 수	입 소 자		퇴 소 자					
		위 탁 자	무연고자	연고자인도	취 업	전 원	사 망	기 타	
1993	4	34	9	21	16	2	3	-	

장애인복지시설수용(속)

단위 : 명

연도별	연 말 현 재 재 소 자											
	성 별			연 령 별				장 애 종 별				
	계	남	여	18세 미만		18세 이상		지 체	시 각	청각언어	정신지체	기 타
				남	여	남	여					
1993	265	152	113	18	14	134	99	-	65	48	107	45

자료 : 사회과

30. 가정의례업소

단위 : 개소

연도별	결혼예식장	장의사	결혼상담소	장례식장
1988	8	9	—	—
1989	8	11	1	—
1990	8	12	2	—
1991	9	16	3	—
1992	9	17	3	—
1993	9	18	3	—

자료 : 가정복지과

31. 묘지 및 납골시설

단위 : 개소, 천㎡

연도별	매 장											
	계				공설묘지				사설묘지			
	개소수	면적		분묘설치가능	개소수	면적		분묘설치가능	개소수	면적		분묘설치가능
총면적		점유면적	총면적			점유면적	총면적			점유면적		
1990	1	146	116	22,124	1	146	116	22,124	—	—	—	—
1991	1	146	116	22,124	1	146	116	22,124	—	—	—	—
1992	1	162	122	17,945	1	162	122	17,945	—	—	—	—
1993	1	162	122	17,945	1	162	122	17,945	—	—	—	—

묘지 및 납골시설(속)

단위 : 개소, 천㎡

연도별	화 장 장						납 골 당								
	계		공 설		사 설		개 소 수			총봉안능력(기)			납골기수		
	개소수	화로수	개소수	화로수	개소수	화로수	소계	공설	사설	소계	공설	사설	소계	공설	사설
1990	1	1	1	1	—	—	1	1	—	1,400	1,400	—	—	—	—
1991	1	1	1	1	—	—	1	1	—	1,400	1,400	—	—	—	—
1992	1	1	1	1	—	—	1	1	—	500	500	—	—	—	—
1993	1	1	1	1	—	—	1	1	—	500	500	—	—	—	—

자료 : 가정복지과

XII. 환 경

1. 환경오염물질배출시설

단위 : 개소

연도별	대 기 (가스, 먼지, 매연 및 악취)						수 질 (폐 수)						소음및 진 동
	계	1종	2종	3종	4종	5종	계	1종	2종	3종	4종	5종	
1988	74	-	-	-	-	-	29	-	-	-	-	-	10
1989	78	-	-	-	-	-	35	-	-	-	-	-	15
1990	78	-	-	-	-	-	40	-	-	-	-	-	22
1991	98	-	-	-	-	-	76	-	-	-	-	-	22
1992	92	-	-	-	-	-	84	-	-	-	-	-	28
1993	170	-	4	4	14	158	173	-	-	-	14	159	129

자료 : 환경보호과

2. 환경오염배출시설단속 및 행정조치

단위 : 개소, 건

연도별	배 출 업 소	단 속 업 소	위 반 업 소	행 정 처 분 내 역							고 발 (병행)
				경 고	개선명령	조업정지	이전명령	허가취소	폐쇄명령	기 타	
1988	152	413	65	49	15	-	-	-	1	-	-
1989	173	382	64	31	14	11	-	-	8	-	-
1990	196	650	81	11	36	1	-	10	-	18	5
1991	228	847	57	5	32	1	-	18	-	-	1
1992	305	522	67	22	26	2	-	6	-	11	(5)
1993	312	511	54	14	29	6	-	-	4	1	(12)

자료 : 환경보호과

3. 하수처리장 및 처리실적

연 별 및 처 리 장 별	처 리 방 식	1일처리용량(천톤)		연간처리실적 (천톤)	처리수질		오니발생량 (m³)	처리비용 (백만원)	종사인원 (명)
		평균	최대		유입	방류			
1993	—	100	—	—	—	—	—	—	—
남해하수 종 말 처 리 장	표준활성오니 법 + 혐기성 소 화 방 식	100	—	—	—	—	—	—	—

자료 : 하수과
주) 현재 시설중

4. 쓰레기수거

단위 : 명, 톤, 대

연도별	행정구역(A)		청소구역(B)		수거지 인구율 (B/A)	배출량 (C) (톤/일)	처리량 (D) (톤/일)	수거율 (D/C) (%)	수거처리	
	면적	인구	면적	인구					계	매립
1988	45.60	250,145	37.53	248,748	99.4	400	392	98.0	392	232
1989	45.61	251,490	32.16	230,523	91.7	392	392	100	392	216
1990	45.61	253,423	35.95	250,915	99.0	540	540	100	540	532
1991	45.83	221,163	35.95	218,750	98.9	547	540	98.7	540	513
1992	45.88	224,766	35.95	219,463	97.6	465	465	100	465	447
1993	46.01	227,117	36.22	225,430	99.3	426	415	97.4	426	415

쓰레기수거(속)

단위 : 명, 톤, 대

연도별	수거처리			지방자치단체				대형업체			
	소각	재활용	기타	인원	장비			인원	장비		
					차량	손수레	중장비		차량	손수레	중장비
1988	151	5	4
1989	98	31	47
1990	—	8	—
1991	5	22	—
1992	8	10	—	235	29	153	2	42	13	32	1
1993	—	11	—	230	23	130	2	43	12	34	1

자료 : 청소과

5. 일반 폐기물 매립지

연도별	개소	면적(㎡)	매립고(m)	총매립용량(㎡)	기매립량(㎡)	잔여매립가능량(㎡)
1989	1	6,612	5	33,060	—	—
1990	1	3,270	—	229,500	—	—
1991	1	95,349	—	411,110	—	—
1992	1	75,100	3	473,530	—	—
1993	1	26,110	2.5	65,270	40,490	24,780

자료 : 청소과

6. 분뇨수거

연도별	행정구역		분뇨발생(수거지)인구(kl/일)			수거지인구율 (B/A), (%)
	세대	인구(A)	계(B)	수거식변소	수세식변소	
1992	60,959	224,766	219	80	139	97.5
1993	63,235	227,117	225	63	162	100

분뇨수거(속)

연도별	분뇨발생량(kl/일)			수거처리(kl/일)				처리율 (D/C) (%)
	계(C)	수거분뇨	정화조오니	계(D)	위생처리장	분뇨저장탱크	기타	
1992	145	82	63	143	143	—	—	98.6
1993	128	63	65	127	127	—	—	99.2

분뇨수거(속)

연도별	수거장비 및 인력총계				지방자치단체				대행업체				분뇨종말처리장	
	차량			종사자	차량			종사자	차량			종사자	개소수	처리용량(kl/일)
	계	4.5톤 이상	4.5톤 미만		계	4.5톤 이상	4.5톤 미만		계	4.5톤 이상	4.5톤 미만			
1988	11	10	1	64	—	—	—	32	11	10	1	32	1	260
1993	12	10	2	32	—	—	—	—	12	10	2	32	1	260

자료 : 청소과

XIII. 교육 및 문화

1. 학교총개황

단위 : 명

연 별 및 학 교 별	학 교 수				학 급 수		교실수	학 생 수		
	계	국립	공립	사립	인가	편성		계	남	여
1 9 8 9	90	3	40	47	1,535	1,535	1,810	82,992	45,566	37,426
1 9 9 0	96	4	43	49	1,539	1,539	1,775	81,162	44,325	36,836
1 9 9 1	97	5	43	49	1,570	1,570	2,177	81,093	44,484	36,609
1 9 9 2	95	5	40	50	1,572	1,570	1,880	79,894	43,770	36,124
1 9 9 3	98	6	40	52	1,584	1,583	1,935	79,274	43,251	36,023
1 9 9 4	100	7	39	54	1,592	1,592	1,854	77,357	41,444	35,913
유 치 원	44	-	10	34	100	100	140	3,259	1,689	1,570
국 민 학 교	19	1	18	-	595	595	595	24,192	12,491	11,701
중학교(국공립)	6	-	6	-	175	175	249	8,589	3,809	4,780
중학교(사립)	7	-	-	7	178	178	240	8,832	5,143	3,689
일반계고등학교 (국공립)	3	-	3	-	79	79	117	3,740	1,473	2,267
일반계고등학교 (사립)	7	-	-	7	206	206	285	9,654	6,813	2,841
실업계고등학교 (국공립)	2	-	2	-	72	72	104	3,304	2,467	837
실업계고등학교 (사립)	3	-	-	3	77	77	105	3,448	214	3,234
전 문 대 학	3	1	-	2	23	23	-	4,494	2,393	2,101
대 학 (교)	2	2	-	-	44	44	-	7,445	4,669	2,776
대 학 원	3	3	-	-	30	30	-	240	191	49
기 타 학 교	1	-	-	1	13	13	19	160	92	68

자료 : 전라남도교육청

학교총개황(속)

단위 : 명

연 별 및 학 교 별	교 직 원 수						
	계	교 원 수			직 원 수		
		계	남	여	계	남	여
1 9 8 9	3,394	2,840	2,042	798	554	473	81
1 9 9 0	3,565	2,951	2,099	852	581	468	113
1 9 9 1	3,617	2,990	2,098	892	627	534	93
1 9 9 2	3,712	3,026	2,122	904	686	561	125
1 9 9 3	3,727	3,082	2,150	932	645	545	100
1 9 9 4	3,749	3,103	2,163	940	646	538	108
유 치 원	218	177	8	169	41	27	14
국 민 학 교	828	725	480	245	103	79	24
중학교(국공립)	399	364	236	128	35	28	7
중학교(사 립)	357	319	232	87	38	33	5
일반계고등학교 (국 공 립)	219	199	160	39	20	16	4
일반계고등학교 (사 립)	472	424	371	53	48	43	5
실업계고등학교 (국 공 립)	221	195	153	42	26	23	3
실업계고등학교 (사 립)	207	187	116	71	20	15	5
전 문 대 학	182	125	82	43	57	40	17
대 학 (교)	614	364	317	47	250	229	21
대 학 원	-	-	-	-	-	-	-
기 타 학 교	32	24	8	16	8	5	3

자료 : 전라남도 교육청

2. 유치원

단위 : 개, 명

연도별	원수	학급수	원아수			교원수		
			계	남	여	계	남	여
1989	37	67	2,323	1,214	1,109	135	21	114
1990	39	71	2,388	1,256	1,132	145	20	125
1991	39	76	2,516	1,283	1,233	152	19	133
1992	40	82	2,620	1,320	1,300	157	19	138
1993	42	87	2,851	1,478	1,373	160	13	147
1994	44	100	3,259	1,689	1,570	177	8	169

유치원(속)

단위 : 개, 명

연도별	직원수			재취원자수		
	계	남	여	계	남	여
1989	35	24	11	2,323	1,214	1,109
1990	35	22	13	2,388	1,256	1,132
1991	31	16	15	2,516	1,283	1,233
1992	32	17	15	2,620	1,320	1,300
1993	32	21	11	2,851	1,478	1,373
1994	41	27	14	3,259	1,689	1,570

유치원(속)

단위 : 개, 명

연도별	수료자수			교실수			
	계	남	여	계	보통교실	유회실	공작실
1989	2,012	1,087	925	75	54	20	1
1990	2,010	1,002	1,008	80	58	21	1
1991	1,991	1,007	984	98	76	21	1
1992	2,069	1,015	1,054	93	70	22	1
1993	2,200	1,139	1,061	121	87	27	7
1994	2,151	1,132	1,019	140	100	33	7

3. 국민학교

단위 : 명, m²

연 별 및 학 교 별	학 교 수		학 급 수	학 생 수		
	본 교	분 교		계	남	여
1989	20	3	652	29,847	15,480	14,367
1990	20	3	657	29,396	15,255	14,141
1991	20	3	661	28,780	14,863	13,917
1992	20	3	638	27,582	14,275	13,307
1993	20	3	620	25,899	13,389	12,510
1994	19	4	595	24,192	12,491	11,701
북교국교	1	—	36	1,561	832	729
산정국교	1	—	42	1,727	901	826
서부국교	1	—	46	1,995	1,014	981
중앙국교	1	—	33	1,264	655	609
유달국교	1	—	32	1,293	670	623
동 국 교	1	—	50	2,299	1,160	1,139
이로국교	1	—	48	2,100	1,022	1,078
남 국 교	1	—	34	1,437	762	675
서산국교	1	—	14	400	205	195
충무분교	—	1	4	37	18	19
허사분교	—	1	2	10	6	4
대성국교	1	—	40	1,685	894	791
용호국교	1	—	40	1,625	850	775
삼학국교	1	—	39	1,601	842	759
연동국교	1	—	29	1,119	607	512
임성국교	1	—	9	281	145	136
대연국교	1	—	19	722	392	330
옥남국교	1	—	6	120	62	58
상동국교	1	—	40	1,730	863	867
달리분교	—	1	3	43	19	24
울도분교	—	1	2	15	11	4
교대부속	1	—	18	851	448	403
달성국교	1	—	9	277	113	164

자료 : 목포교육청

국민학교(속)

단위 : 명, m²

연 별 및 학 교 별	교 원 수			직 원 수			입학자 현황	
	계	남	여	계	남	여	입학대상자수	입학자수
1989	771	508	263	111	99	12	5,266	5,266
1990	774	493	281	110	95	15	4,192	4,192
1991	791	496	295	111	97	14	3,722	3,722
1992	765	472	293	113	96	17	3,867	3,867
1993	760	470	290	113	98	15	3,408	3,408
1994	725	480	245	103	79	24	3,187	3,179
북교국교	45	27	18	6	4	2	171	171
산정국교	51	28	23	5	4	1	203	203
서부국교	56	34	22	5	5	—	278	278
중앙국교	43	37	6	7	4	3	157	157
유달국교	38	23	15	7	5	2	134	134
동 국 교	61	33	28	6	5	1	357	357
이로국교	58	33	25	6	5	1	332	332
남 국 교	41	27	14	6	4	2	175	175
서산국교	18	14	4	4	3	1	46	46
충무분교	4	4	—	2	2	—	4	4
허사분교	2	2	—	1	1	—	2	2
대성국교	45	26	19	5	3	2	261	253
용호국교	47	34	13	6	4	2	—	—
삼학국교	48	32	16	5	4	1	213	213
연동국교	36	25	11	5	4	1	146	146
임성국교	12	11	1	4	3	1	36	36
대연국교	24	16	8	4	3	1	133	133
옥남국교	9	9	—	2	2	—	14	14
상동국교	47	30	17	5	3	2	356	356
달리국교	3	3	—	1	1	—	5	5
울도분교	2	2	—	1	1	—	2	2
교대부속	23	19	4	6	5	1	132	132
달성국교	12	11	1	4	4	—	30	30

자료 : 목포교육청

국민학교(속)

단위 : 명, m²

연 별 및 학 교 별	졸업자현황		교 지 면 적	건 물 면 적	교 실 수			
	졸업자수	진학자수			계	정규교실	가교실	대용교실
1989	4,852	4,841	337,154	81,851	636	627	—	9
1990	4,537	4,531	338,222	79,878	632	626	—	6
1991	4,828	4,817	327,363	88,180	627	627	—	—
1992	5,435	5,429	351,666	94,077	632	628	—	4
1993	5,592	5,589	341,994	94,615	616	616	—	—
1994	5,377	5,373	491,189	93,234	595	595	—	—
북교국교	381	381	12,880	—	36	36	—	—
산정국교	431	431	24,552	—	42	42	—	—
서부국교	403	403	30,067	—	46	46	—	—
중앙국교	370	370	15,104	—	33	33	—	—
유달국교	377	377	27,526	—	32	32	—	—
동 국 교	448	448	12,802	—	50	50	—	—
이로국교	465	465	15,115	—	48	48	—	—
남 국 교	353	353	18,644	—	34	34	—	—
서산국교	105	105	21,242	—	14	14	—	—
충무분교	1	1	7,619	—	4	4	—	—
허사분교	—	—	1,243	—	2	2	—	—
대성국교	337	337	13,878	—	40	40	—	—
용호국교	453	453	14,876	—	40	40	—	—
삼학국교	325	325	18,370	—	39	39	—	—
연동국교	272	272	19,299	—	29	29	—	—
임성국교	72	70	14,949	—	9	9	—	—
대연국교	126	126	15,175	—	19	19	—	—
옥남국교	26	25	16,339	—	6	6	—	—
상동국교	202	202	16,339	—	40	40	—	—
달리분교	9	8	7,174	—	3	3	—	—
울도분교	8	8	5,491	—	2	2	—	—
교대부속	148	148	149,654	—	18	18	—	—
달성국교	65	65	12,851	—	9	9	—	—

자료 : 목포교육청

4. 중학교(국.공립)

단위 : 명, m²

연 별 및 학 교 별	학 교 수	학 급 수	학 생 수				
			합 계	주 간		야 간	
				계	남	계	남
1989	6	151	7,979	7,979	3,523	—	—
1990	6	146	7,561	7,561	3,341	—	—
1991	6	149	7,473	7,473	3,339	—	—
1992	6	156	7,673	7,673	3,415	—	—
1993	6	165	8,147	8,147	3,634	—	—
1994	6	175	8,589	8,589	3,809	—	—
계 일 중	1	25	1,232	1,232	1,232	—	—
유 달 중	1	27	1,286	1,286	1,286	—	—
청 호 중	1	26	1,291	1,291	1,291	—	—
목포여중	1	36	1,739	1,739	—	—	—
중앙여중	1	25	1,244	1,244	—	—	—
항도여중	1	36	1,797	1,797	—	—	—

중학교(국.공립)(속)

단위 : 명, m²

연 별 및 학 교 별	교 원 수		직 원 수		입 학 자 현 황	
	계	남	계	남	입학지원자수	입학자수
1989	287	193	34	28	2,605	2,605
1990	326	215	34	29	2,409	2,409
1991	340	220	34	29	2,527	2,527
1992	343	224	34	28	2,783	2,783
1993	358	226	35	28	2,852	2,852
1994	364	236	35	28	2,954	2,954
계 일 중	52	39	6	5	435	435
유 달 중	55	44	6	5	435	435
청 호 중	56	44	5	3	436	436
목포여중	74	42	6	4	579	579
중앙여중	52	28	6	6	436	436
항도여중	75	39	6	5	633	633

자료 : 목포교육청

중학교(국.공립)(속)

단위 : 명, m²

연 별 및 학 교 별	졸업자 현황		교지면적	건물면적	교 실 수				
	졸업자수	진학자수			계	정규교실	가교실	대용교실	특별교실 및 관 리 실
1989	3,029	2,924	99,992	24,580	205	151	—	—	54
1990	2,714	2,531	99,792	25,273	209	146	—	—	63
1991	2,501	2,327	104,966	26,482	212	149	—	—	63
1992	2,505	2,480	104,337	27,745	222	156	—	—	66
1993	2,317	2,262	104,337	27,850	224	165	—	—	59
1994	2,460	2,389	104,337	30,009	249	175	—	—	74
계 일 중	377	—	22,156	—	39	25	—	—	14
유 달 중	380	—	33,663	—	40	27	—	—	13
청 호 중	336	—	18,144	—	38	26	—	—	12
목포여중	487	—	12,019	—	50	36	—	—	14
중앙여중	393	—	—	—	33	25	—	—	8
항도여중	487	—	18,355	—	49	36	—	—	13

자료 : 목포교육청

5. 중학교(사립)

단위 : 명, m²

연 별 및 학 교 별	학 교 수	학 급 수	학 생 수				
			합 계	주 간		야 간	
				계	남	계	남
1989	7	158	8,479	8,479	4,990	—	—
1990	7	155	8,113	8,113	4,747	—	—
1991	7	160	8,114	8,114	4,726	—	—
1992	7	167	8,324	8,324	4,824	—	—
1993	7	178	8,889	8,889	5,134	—	—
1994	7	178	8,832	8,832	5,143	—	—
문 태 중	1	25	1,238	1,238	1,238	—	—
홍 일 중	1	20	982	982	982	—	—
영 흥 중	1	25	1,232	1,232	1,232	—	—
덕 인 중	1	23	1,140	1,140	1,140	—	—
정명여중	1	31	1,540	1,540	—	—	—
해인여중	1	28	1,397	1,397	—	—	—
영 화 중	1	26	1,303	1,303	551	—	—

자료 : 목포교육청

중학교(사립)(속)

단위 : 명, m²

연 별 및 학 교 별	교 원 수		직 원 수		입 학 자 현 황	
	계	남	계	남	입학지원자수	입학자수
1989	285	214	38	33	2,805	2,805
1990	286	215	37	34	2,565	2,565
1991	292	219	38	34	2,818	2,818
1992	302	228	37	32	2,976	2,976
1993	319	233	37	32	3,101	3,101
1994	319	232	38	33	2,762	2,762
문 태 중	46	41	5	4	388	388
홍 일 중	37	36	5	4	339	339
영 흥 중	44	38	5	5	386	386
덕 인 중	42	33	5	5	340	340
정명여중	55	30	6	4	484	484
해인여중	49	28	6	6	435	435
영 화 중	46	26	6	5	390	390

중학교(사립)(속)

단위 : 명, m²

연 별 및 학 교 별	졸 업 자 현 황		교지면적	건물면적	교 실 수				
	졸업자수	진학자수			계	정규교실	가 교 실	대용교실	특별교실및 관 령 교 실
1989	3,018	2,870	—	22,848	208	158	—	—	50
1990	2,824	2,754	—	24,065	209	155	—	—	54
1991	2,730	2,691	—	24,705	213	160	—	—	53
1992	2,695	2,664	—	26,891	233	167	—	—	66
1993	2,483	2,445	—	26,811	238.5	178	—	—	60.5
1994	2,770	2,697	64,965	27,653	240	178	—	—	62
문 태 중	381	—	—	—	33	25	—	—	8
홍 일 중	336	—	—	—	30	20	—	—	10
영 흥 중	389	—	—	—	30	25	—	—	5
덕 인 중	340	—	3,880	—	29	23	—	—	6
정명여중	494	—	24,314	—	42	31	—	—	11
해인여중	440	—	—	—	40	28	—	—	12
영 화 중	390	—	36,771	—	36	26	—	—	10

자료 : 목포교육청

6. 일반계 고등학교(국.공립)

단위 : 명, m²

연 별 및 학 교 별	학 교 수	학 급 수	학 생 수		
			계	남	여
1989	3	81	4,370	1,790	2,580
1990	3	81	4,316	1,783	2,533
1991	3	83	4,249	1,783	2,466
1992	3	83	4,122	1,722	2,400
1993	3	81	3,928	1,594	2,334
1994	3	79	3,740	1,473	2,267
목 포 고	1	31	1,473	1,473	—
목포여고	1	24	1,132	—	1,132
목포제일 여 고	1	24	1,135	—	1,135

일반계 고등학교(국.공립)(속)

단위 : 명, m²

연 별 및 학 교 별	교 원 수		직 원 수		졸업자현황		입학자현황	
	계	남	계	남	졸업자수	진학자수	입학지원수	입학자수
1989	182	141	21	19	1,424	797	1,526	1,500
1990	192	154	21	18	1,409	835	1,503	1,469
1991	199	168	21	18	1,401	776	1,526	1,409
1992	209	174	20	17	1,397	825	1,341	1,320
1993	209	174	19	16	1,415	1,270	1,484	1,260
1994	199	160	20	16	1,375	1,298	1,394	1,235
목 포 고	79	75	9	8	580	—	580	478
목포여고	60	46	5	4	394	—	403	381
목포제일 여 고	60	39	6	4	401	—	411	376

자료 : 전라남도교육청

일반계 고등학교(국.공립)(속)

단위 : 명, m²

연 별 및 학 교 별	교 지 면 적	건 물 면 적	교 실 수				
			계	정규교실	가 교 실	대용교실	특별교실및 관 리 교실
1989	73,332	15,338	120	81	—	—	39
1990	73,332	15,399	121	81	—	—	40
1991	73,260	16,213	123	83	—	—	40
1992	73,358	16,706	124	83	—	—	41
1993	73,358	17,664	120	81	—	—	39
1994	73,358	17,914	117	79	—	—	38
목 포 고	39,041	—	49	31	—	—	18
목포여고	21,155	—	32	24	—	—	8
목포제일 여 고	13,162	—	36	24	—	—	12

자료 : 전라남도교육청

7. 일반계 고등학교(사립)

단위 : 명, m²

연 별 및 학 교 별	학 교 수	학 급 수	학 생 수		
			계	남	여
1989	7	199	10,695	7,485	3,210
1990	7	200	10,461	7,287	3,174
1991	7	200	10,196	7,113	3,083
1992	7	203	9,970	6,978	2,992
1993	7	204	9,788	6,878	2,910
1994	7	206	9,654	6,813	2,841
문 태 고	1	30	1,404	1,404	—
덕 인 고	1	27	1,298	1,298	—
홍 일 고	1	30	1,379	1,379	—
영 흥 고	1	30	1,406	1,406	—
마 리 아 회 고	1	29	1,326	1,326	—
정명여고	1	30	1,433	—	1,433
혜인여고	1	30	1,408	—	1,408

자료 : 전라남도교육청

일반계 고등학교(사립)(속)

단위 : 명, m²

연 별 및 학 교 별	교 원 수		직 원 수		졸업자현황		입학자현황	
	계	남	계	남	졸업자수	진학자수	입학지원수	입학자수
1989	407	348	47	41	3,339	2,201	3,794	3,747
1990	409	358	47	42	3,372	1,886	4,410	3,533
1991	416	365	50	44	3,346	1,668	3,983	3,471
1992	423	368	50	44	3,346	1,916	3,794	3,412
1993	424	373	50	45	3,210	1,678	3,482	3,365
1994	424	371	48	43	3,142	1,931	3,992	3,308
문 태 고	62	60	7	6	484	—	529	472
덕 인 고	56	51	7	7	372	—	590	476
홍 일 고	60	60	7	6	448	—	550	471
영 흥 고	61	59	7	7	468	—	529	473
마 리 아 고	60	56	8	7	414	—	508	469
정명여고	63	41	7	5	487	—	638	475
해인여고	62	44	5	5	469	—	648	472

일반계 고등학교(사립)(속)

단위 : 명, m²

연 별 및 학 교 별	교 지 면 적	건 물 면 적	교 실 수				
			계	정규교실	가 교 실	대용교실	특별교실 및관리실
1989	287,820	41,269	288	199	—	—	89
1990	287,819	41,752	287	200	—	—	87
1991	235,824	43,202	289.5	200	—	—	89.5
1992	285,650	43,556	288	203	—	—	85
1993	285,650	43,193	283	204	—	—	79
1994	286,841	43,613	285	205	—	—	80
문 태 고	45,326	—	47	30	—	—	17
덕 인 고	24,412	—	39	27	—	—	12
홍 일 고	44,906	—	43	30	—	—	13
영 흥 고	58,841	—	37	30	—	—	7
마 리 아 고	68,327	—	39	28	—	—	11
정명여고	26,969	—	41	30	—	—	11
해인여고	18,060	—	39	30	—	—	9

자료 : 전라남도교육청

8. 실업계 고등학교(국.공립)

단위 : 명, m²

연 별 및 학 교 별	학 교 수				학 급 수	학 생 수			
	계	주 간	야 간	주야간		계	주 간	야 간	주야간
1989	2	2	—	—	67	3,544	3,544	—	—
1990	2	2	—	—	67	3,467	3,467	—	—
1991	2	2	—	—	69	3,448	3,448	—	—
1992	2	2	—	—	68	3,306	3,306	—	—
1993	2	2	—	—	71	3,298	3,298	—	—
1994	2	2	—	—	72	3,304	3,304	—	—
목포상고	1	1	—	—	33	1,486	1,486	—	—
목포기계 공 고	1	1	—	—	39	1,818	1,818	—	—

실업계 고등학교(국.공립)

단위 : 명, m²

연 별 및 학 교 별	교 원 수		직 원 수		졸업자현황		입학자현황	
	계	남	계	남	졸업자수	진학자수	입학지원자수	입학자수
1989	158	139	25	24	892	47	—	1,245
1990	167	141	25	24	1,132	119	—	1,181
1991	181	151	25	22	1,124	92	—	1,241
1992	181	147	26	22	1,072	114	—	1,076
1993	190	152	26	23	1,059	141	—	1,187
1994	195	153	26	23	1,091	124	—	1,209
목포상고	89	59	7	7	495	—	—	582
목포기계 공 고	106	94	19	16	596	—	—	627

자료 : 전라남도교육청

실업계 고등학교(국.공립)(속)

단위 : 명, m²

연 별 및 학 교 별	교지면적	건물면적	교 실 수				
			계	정규교실	가 교 실	대용교실	특별교실 및 관리실
1989	123,670	24,972	122	67	—	—	55
1990	123,720	25,071	115	67	—	—	48
1991	122,444	25,037	112	69	—	—	43
1992	122,394	25,881	101	68	—	—	33
1993	122,400	26,659	102	71	—	—	31
1994	122,395	25,159	104	72	—	—	32
목포상고	54,648	—	56	33	—	—	23
목포기계 공 고	67,747	—	48	39	—	—	9

자료 : 전라남도교육청

9. 실업계 고등학교(사립)

단위 : 명, m²

연 별 및 학 교 별	학 교 수				학 급 수	학 생 수			
	계	주 간	야 간	주야간		계	주 간	야 간	주야간
1989	3	2	—	1	85	4,579	1,971	—	2,608
1990	3	2	—	1	84	4,333	1,915	—	2,418
1991	3	2	—	1	83	4,115	1,880	—	2,235
1992	3	2	—	1	81	3,826	1,757	—	2,069
1993	3	2	—	1	76	3,461	1,438	—	2,023
1994	3	2	—	1	77	3,448	1,458	—	1,990
목포여상	1	—	—	1	42	1,990	—	—	1,990
신명여상	1	1	—	—	26	1,128	1,128	—	—
목포실고	1	1	—	—	9	330	330	—	—

자료 : 전라남도교육청

실업계 고등학교(사립)(속)

단위 : 명, m²

연 별 및 학 교 별	교 원 수		직 원 수		졸업자현황		입학자현황	
	계	남	계	남	졸업자수	진학자수	입학지원자수	입학자수
1989	177	98	18	13	1,423	61	—	1,575
1990	185	103	19	13	1,437	112	—	1,395
1991	190	104	20	14	1,458	48	—	1,357
1992	198	114	22	16	1,413	33	—	1,268
1993	187	114	20	14	1,244	55	—	1,022
1994	187	116	20	15	1,242	81	—	1,354
목포여상	105	62	10	8	665	—	—	680
신명여상	58	33	6	4	443	—	—	482
목포실고	24	21	4	3	134	—	—	192

자료 : 전라남도교육청

실업계 고등학교(사립)(속)

단위 : 명, m²

연 별 및 학 교 별	교지면적	건물면적	교 실 수				
			계	정규교실	가 교 실	대용교실	특별교실 및 관리실
1989	68,998	12,305	106	80	—	—	26
1990	68,998	13,125	106	81	—	—	25
1991	68,998	13,381	107	82	—	—	25
1992	68,998	13,431	107	81	—	—	26
1993	70,103	13,563	103	76	—	—	27
1994	70,103	13,942	105	77	—	—	28
목포여상	36,771	—	54	42	—	—	12
신명여상	12,818	—	35	26	—	—	9
목포실고	20,514	—	16	9	—	—	7

자료 : 전라남도교육청

10. 전문대학

단위 : 명, m²

연 별 및 대 학 별	학 교 수	학 과 수	학 년 도 입학정원수	학 생 수			교 수 수		직 원 수	
				계	남	여	계	남	계	남
1 9 8 9	3	19	4,460	4,460	3,148	1,312	142	118	140	117
1 9 9 0	3	20	4,620	4,203	2,790	1,413	142	111	140	119
1 9 9 1	3	21	4,740	5,154	3,564	1,590	157	123	153	128
1 9 9 2	3	21	4,940	5,434	3,725	1,709	163	129	151	132
1 9 9 3	3	23	2,880	5,630	3,692	1,938	116	78	54	38
1 9 9 4	3	23	2,000	4,494	2,393	2,101	125	82	57	40
목포전문대	1	19	1,880	3,781	1,998	1,783	113	81	47	35
성신간호 전문대	1	1	120	321	3	318	12	1	10	5
해양전문대	1	3	—	392	392	—	—	—	—	—

전문대학(속)

단위 : 명, m²

연 별 및 대 학 별	졸업자현황				입학자현황		교지면적	건물면적
	졸업자수	진학자수	취업자수	입대자수	입학지원자수	입학자수		
1 9 8 9	1,453	22	348	631	3,274	1,899	189,611	48,150
1 9 9 0	1,530	41	509	372	3,498	2,019	189,766	50,142
1 9 9 1	1,478	252	419	561	4,401	2,100	191,673	50,269
1 9 9 2	1,593	101	641	517	4,365	2,130	191,673	50,269
1 9 9 3	1,482	337	797	423	4,166	1,880	97,009	21,302
1 9 9 4	1,687	85	839	247	4,368	2,000	97,979	22,995
목포전문대	1,265	85	680	247	4,003	1,880	82,172	19,136
성신간호 전문대	80	—	71	—	365	120	15,807	3,859
해양전문대	342	—	88	—	—	—	—	—

자료 : 목포해양대학, 목포전문대학, 성신간호전문대학

11. 대학(교)

단위 : 명, m'

연 별 및 대 학 별	대학수			학 년 도 입학정원수
	대학수	단과대학수	학과수	
1 9 8 9	1	1	36	1,280
1 9 9 0	1	4	36	1,280
1 9 9 1	1	4	37	1,310
1 9 9 2	1	5	38	1,340
1 9 9 3	2	6	42	1,680
1 9 9 4	2	7	44	1,810
목포대학교	1	6	41	1,450
목포해양 대 학	1	1	3	360

대학(교)(속)

단위 : 명, m'

연 별 및 대 학 별	학 생 수			교 수 수		직 원 수	
	계	남	여	계	남	계	남
1 9 8 9	6,586	4,495	2,091	229	207	136	89
1 9 9 0	6,782	4,475	2,307	234	213	140	101
1 9 9 1	6,862	4,420	2,442	256	228	139	128
1 9 9 2	6,767	4,253	2,514	268	241	194	151
1 9 9 3	7,029	4,370	2,659	340	311	251	224
1 9 9 4	7,445	4,669	2,776	364	317	250	229
목포대학교	6,776	4,073	2,703	302	255	144	131
목포해양 대 학	669	596	73	62	62	106	98

자료 : 목포대학교, 목포해양대학

대학(교)(속)

단위 : 명, m²

연 별 및 대 학 별	졸업자현황			입학자현황		교지면적	건물면적
	졸업자수	취업자수	입대자수	지원자수	입학자수		
1 9 8 9	945	190	2	4,400	1,280	648,854	73,441
1 9 9 0	962	289	27	4,075	1,284	648,854	77,329
1 9 9 1	1,126	240	11	6,583	1,310	648,854	77,329
1 9 9 2	1,365	465	16	6,426	1,340	648,854	77,329
1 9 9 3	1,295	262	2	7,349	1,679	670,166	108,892
1 9 9 4	1,292	360	19	5,242	1,810	705,685	109,562
목포대학교	1,292	360	19	3,810	1,450	610,559	94,223
목포해양 대학	—	—	—	1,432	360	95,126	15,339

자료 : 목포대학교, 목포해양대학

12. 대학원

단위 : 명

연 별 및 대 학 원 별	대학원수	학 과 수		총정원수	
		석사	박사	석사	박사
1 9 8 9	1	11	—	108	—
1 9 9 0	1	13	—	132	—
1 9 9 1	2	21	—	222	—
1 9 9 2	2	22	2	234	18
1 9 9 3	2	24	2	273	18
1 9 9 4	3	28	2	360	18
일반대학원	1	20	2	195	18
경영·행정 대학원	1	7	—	105	—
교육대학원	1	1	—	60	—

자료 : 목포대학교

대학원(속)

단위 : 명

연 별 및 대 학 원 별	학 생 수				교 수 수		직 원 수	
	석사과정		박사과정		계	남	계	남
	계	남	계	남				
1 9 8 9	19	16	—	—	—	—	—	—
1 9 9 0	40	36	—	—	—	—	—	—
1 9 9 1	71	62	—	—	—	—	—	—
1 9 9 2	132	105	4	3	—	—	—	—
1 9 9 3	195	158	5	4	—	—	—	—
1 9 9 4	233	186	7	5	—	—	—	—
일반대학원	125	91	7	5	—	—	—	—
경영·행정 대학원	79	74	—	—	—	—	—	—
교육대학원	29	21	—	—	—	—	—	—

대학원(속)

단위 : 명

연 별 및 대 학 원 별	졸 업 자		입 학 자 현 황			
	석사과정	박사과정	석사과정		박사과정	
			지원자	입학자	지원자	입학자
1 9 8 9	—	—	35	19	—	—
1 9 9 0	4	—	32	23	—	—
1 9 9 1	10	—	64	50	—	—
1 9 9 2	9	—	118	103	4	4
1 9 9 3	24	—	116	100	2	1
1 9 9 4	34	—	98	85	3	2
일반대학원	34	—	38	31	3	2
경영·행정 대학원	—	—	27	25	—	—
교육대학원	—	—	33	29	—	—

자료 : 목포대학교

13. 기타학교

단위 : 명, m²

연 별 및 학 교 별	학 교 수	학 급 수	학 생 수		
			계	남	여
1 9 8 9	1	9	100	72	28
1 9 9 0	1	9	102	69	33
1 9 9 1	1	10	111	66	45
1 9 9 2	1	11	137	85	52
1 9 9 3	1	12	154	93	61
1 9 9 4	1	19	424	285	139
고 등 기 술 학 교	—	—	—	—	—
고 등 공 민 학 교	—	—	—	—	—
방 송 통 신 고 등 학 교	(1)	6	264	193	71
산 업 체 특 별 학 급	—	—	—	—	—
특 수 학 교	1	13	160	92	68
기 타	—	—	—	—	—

기타학교(속)

단위 : 명, m²

연 별 및 학 교 별	교 원 수		직 원 수		졸업자수	입학자현황	
	계	남	계	남		입학자원자수	입학자수
1 9 8 9	11	2	3	3	20	21	21
1 9 9 0	15	5	5	4	20	23	23
1 9 9 1	16	5	5	4	20	34	34
1 9 9 2	17	6	7	6	30	52	52
1 9 9 3	19	6	8	6	26	51	51
1 9 9 4	24	8	8	5	93	125	125
고 등 기 술 학 교	—	—	—	—	—	—	—
고 등 공 민 학 교	—	—	—	—	—	—	—
방 송 통 신 고 등 학 교	—	—	—	—	65	86	86
산 업 체 특 별 학 급	—	—	—	—	—	—	—
특 수 학 교	24	8	8	5	28	39	39
기 타	—	—	—	—	—	—	—

주) ()는 부설학교수
자료 : 전라남도교육청

기타학교(속)

단위 : 명, m²

연 별 및 학 교 별	교지면적	건물면적	교 실 수				
			계	정규교실	특별교실 및실습실	가교실	대용교실
1 9 8 9	16,498	700	9	9	—	—	—
1 9 9 0	16,510	1,073	13	9	4	—	—
1 9 9 1	16,510	1,617	15	13	2	—	—
1 9 9 2	16,510	1,874	17	13	4	—	—
1 9 9 3	17,184	1,945	19	13	6	—	—
1 9 9 4	17,184	1,945	19	13	6	—	—
교 학 등 기 술	—	—	—	—	—	—	—
교 학 등 공 민 교	—	—	—	—	—	—	—
발 송 통 신 교	—	—	—	—	—	—	—
사 특 별 업 학	—	—	—	—	—	—	—
특 수 학 교	17,184	1,945	19	13	6	—	—
기 타	—	—	—	—	—	—	—

주) ()는 부설학교수

자료 : 전라남도교육청

14. 적령아동취학

단위 : 명, %

연 도 별	취 학 대 상 아 동			취 학 아 동				취 학 륜
	계	적령아동	유예및과령아	계	국 립	공 립	사 립	
1 9 8 9	5,369	5,348	21	5,266	146	5,120	—	98.1
1 9 9 0	4,278	4,268	10	4,192	150	4,042	—	96.9
1 9 9 1	3,722	3,721	1	3,722	144	3,578	—	100
1 9 9 2	3,867	3,867	—	3,867	144	3,723	—	100
1 9 9 3	3,408	3,408	—	3,408	132	3,276	—	100
1 9 9 4	3,187	3,034	153	3,179	132	3,047	—	100

자료 : 목포교육청

15. 사설학원

단위 : 명

연도별	학 원 수						수 강 자 수		이 수 자 수	
	계	문리계	기술계	예능계	가정계	사무계	계	남	계	남
1989	133	—	—	—	—	—	7,236	4,100	38,630	22,234
1990	130	—	—	—	—	—	7,672	3,926	30,032	15,479
1991	157	—	—	—	—	—	7,680	3,992	40,293	20,556
1992	192	—	—	—	—	—	8,297	4,259	42,115	20,626
1993	222	20	39	70	1	92	9,655	4,935	42,115	20,626
1994	266	25	46	85	1	109	12,966	6,130	51,747	25,122

사설학원(속)

단위 : 명, 개

연도별	강 사 수		직 원 수		강 의 실	실험실습실	사무실
	계	남	계	남			
1989	230	143	—	—	118	—	106
1990	276	168	—	—	149	187	141
1991	397	199	—	—	240	145	165
1992	405	188	—	—	273	264	192
1993	405	182	129	56	288	291	210
1994	522	201	147	52	450	376	230

자료 : 목포교육청

16. 공공도서관

단위 : 개, %, 권, 명, 천원

연 별 및 도서관별	도서관수	좌 석 수	기본장서수	장 서 수	장 서 율	관외대출책수	이용자수	예 산
1989	2	976	—	22,489	—	858	160,192	78,612
1990	2	2,282	—	32,231	—	—	299,560	741,859
1991	2	2,246	30,000	50,567	168.6	18,721	388,945	699,167
1992	2	2,246	60,000	57,531	95.9	57,587	434,861	682,000
1993	2	2,246	60,000	71,719	119.5	50,331	491,954	1,079,000
1994	2	3,026	179,000	85,981	48.0	102,172	519,620	1,821,738
목포시립 도 서 관	1	1,826	90,000	74,008	82.2	99,402	490,140	895,090
목포공공 도 서 관	1	1,200	89,000	11,973	13.5	2,770	29,480	926,648

자료 : 목포공공도서관, 목포시립도서관

17. 박물관

단위 : 명, 점

연도별	입장자	계	금속	옥석	토도	골각
1988	—	—	—	—	—	—
1989	—	—	—	—	—	—
1990	110,771	8,294	—	67	92	—
1991	120,000	14,595	—	67	92	—
1992	123,000	14,595	—	67	92	—
1993	113,310	14,595	—	67	92	—

박물관(속)

단위 : 명, 점

연도별	목축초칠	칠피모지직	서화탁본	편직제품	무구	의상	기타
1988	—	—	—	—	—	—	—
1989	—	—	—	—	—	—	—
1990	41	1	—	—	—	50	8,043
1991	41	1	—	—	—	50	14,344
1992	41	1	148	—	—	50	14,196
1993	41	1	148	—	—	50	14,196

자료 : 향토문화관

18. 문화재

단위 : 개

연도별	총계	국가지정문화재							
		계	국보	보물	사적 및 명승	사적	천연 기념물	중요민속 자료	중요무형 문화재
1988	8	1	—	—	—	1	—	—	—
1989	8	1	—	—	—	1	—	—	—
1990	8	1	—	—	—	1	—	—	—
1991	8	1	—	—	—	1	—	—	—
1992	8	1	—	—	—	1	—	—	—
1993	8	1	—	—	—	1	—	—	—

자료 : 문화예술과

문화재(속)

단위 : 개

연도별	지방지정문화재					문화재자료
	계	유형문화재	기념품	민속자료	무형문화재	
1988	4	1	2	—	1	3
1989	4	1	2	—	1	3
1990	4	1	2	—	1	3
1991	4	1	2	—	1	3
1992	4	1	2	—	1	3
1993	4	1	2	—	1	3

자료 : 문화예술과

19. 종교단체

단위 : 개소, 명

연도별	기독교		천주교		불교	
	교당	교직자	교당	교직자	교당	교직자
1988	139	191	8	39	20	20
1989	137	191	8	22	21	21
1990	156	253	8	36	21	35
1991	179	179	9	9	21	21
1992	172	186	9	8	19	19
1993	174	185	9	8	21	21

종교단체(속)

단위 : 개소, 명

연도별	유교		천도교		원불교		대종교		기타종교	
	교당	교직자	교당	교직자	교당	교직자	교당	교직자	교당	교직자
1988	—	—	—	—	1	3	—	—	10	9
1989	—	—	—	—	1	3	—	—	11	11
1990	—	—	—	—	1	3	—	—	10	10
1991	—	—	—	—	2	2	—	—	8	8
1992	—	—	—	—	3	3	—	—	13	13
1993	—	—	—	—	3	3	—	—	12	12

자료 : 문화예술과

20. 예술 단

단위 : 명

연도별	교향악단				국악단			
	창단일	단원			창단일	단원		
		계	상임	비상임		계	상임	비상임
1988	83.7.1	77	2	75	—	—	—	—
1989	83.7.1	77	9	68	—	—	—	—
1990	83.7.1	62	9	53	—	—	—	—
1991	83.7.1	63	17	46	—	—	—	—
1992	83.7.1	63	21	42	—	—	—	—
1993	83.7.1	64	22	42	—	—	—	—

자료 : 문화예술과

예술 단(속)

단위 : 명

연도별	무용단				합창단			
	창단일	단원			창단일	단원		
		계	상임	비상임		계	상임	비상임
1988	80.3.17	24	14	10	85.11.1	66	1	65
1989	80.3.17	25	15	10	85.11.1	66	3	63
1990	80.3.17	23	16	7	85.11.1	65	3	62
1991	80.3.17	23	17	6	85.11.1	65	8	57
1992	80.3.17	22	17	5	85.11.1	66	14	52
1993	80.3.17	22	17	5	85.11.1	64	14	50

예술 단(속)

단위 : 명

연도별	소년·소녀합창단				연극단			
	창단일	단원			창단일	단원		
		계	상임	비상임		계	상임	비상임
1988	88.5.16	65	—	65	—	—	—	—
1989	88.5.16	77	—	77	—	—	—	—
1990	88.5.16	75	—	75	—	—	—	—
1991	88.5.16	79	—	79	—	—	—	—
1992	88.5.16	77	—	77	—	—	—	—
1993	88.5.16	75	—	75	—	—	—	—

자료 : 문화예술과

21. 문화공간

단위 : 개소, 명

연도별	공 연 시 설				전 시 시 설	
	종합공연장	일반공연장	소공연장	영 화 관	미 술 관	화 랑
1988	—	—	—	—	—	—
1989	—	—	—	—	—	—
1990	—	—	—	—	—	—
1991	—	—	—	—	—	—
1992	—	—	—	—	—	—
1993	1	—	1	7	2	1

문화공간(속)

단위 : 개소, 명

연도별	지 역 문 화 복 지 시 설			종 업 원		
	시민회관	복지회관	청소년회관	문 화 원	국 악 원	전수회관
1988	—	—	—	—	—	—
1989	—	—	—	—	—	—
1990	—	—	—	—	—	—
1991	—	—	—	—	—	—
1992	—	—	—	—	—	—
1993	1	2	1	2	5	—

자료 : 문화예술과

22. 공공체육시설

단위 : 개소, m²

연도별	경 기 장									
	실내체육관		종합경기장		테니스장		수영장		사격장	
	개 소	연면적	개 소	연면적	개 소	면적	개 소	면적	개 소	면적
1988	1	1,598	1	21,996	1	2,539	1	3,960	—	—
1989	1	1,598	1	21,996	1	2,539	1	3,960	—	—
1990	1	1,598	1	21,996	1	2,539	1	3,960	—	—
1991	1	1,598	1	21,996	1	2,539	1	3,960	—	—
1992	1	1,598	1	21,996	1	2,539	1	3,960	—	—
1993	1	1,598	1	21,996	1	2,539	1	3,960	—	—

자료 : 사회진흥과

공공체육시설(속)

단위 : 개소

연도별	신 고 체 육 시 설									
	수영장	체육도장	볼링장	테니스장	골프 연습장	탁구장	롤러스케이팅장	체력 단련장	미용 체조장	당구장
1988	—	—	—	—	—	10	—	—	—	113
1989	1	34	3	1	2	10	4	3	8	129
1990	1	33	3	1	2	8	4	3	9	134
1991	1	36	5	1	3	9	4	5	13	141
1992	1	40	6	1	3	9	4	6	16	140
1993	1	47	6	1	3	9	5	9	17	149

자료 : 사회진흥과

23. 출판사 및 인쇄소 등록

단위 : 개, 명

연도별	등록된 출판사수	종업원 수		
		계	남	여
1988	—	—	—	—
1989	—	—	—	—
1990	—	—	—	—
1991	—	—	—	—
1992	—	—	—	—
1993	7	40	15	25

출판사 및 인쇄소 등록(속)

단위 : 개, 명

연도별	등록된 인쇄소수	종업원 수		
		계	남	여
1988	36	75	58	17
1989	36	75	58	17
1990	38	75	58	17
1991	41	100	74	26
1992	39	98	72	26
1993	40	99	73	26

자료 : 문화예술과

XIV. 재 정

1. 국세징수

단위 : 천원

연도별	합계	직접세					
		계	소득세	법인세	상속세	재평가세	토지초과이득세
1988	42,723,633	14,121,475	9,079,800	4,928,674	45,587	67,414	—
1989	45,673,898	14,213,293	10,286,238	3,718,348	142,033	66,674	—
1990	54,933,000	20,162,000	14,042,000	5,810,000	310,000	—	—
1991	46,897,180	24,748,529	18,887,294	5,555,642	305,593	—	—
1992	64,831,736	35,187,538	26,158,750	8,375,046	653,919	△177	—
1993	75,473,975	42,190,408	32,915,185	7,101,576	1,119,182	62,418	992,047

국세징수(속)

단위 : 천원

연도별	간접세					
	계	부가가치세	특별소비세	주세	증권거래세	전화세
1988	23,950,301	10,233,193	57,013	13,647,240	12,855	—
1989	24,791,416	10,165,524	51,260	14,551,767	22,865	—
1990	27,059,000	13,845,000	68,000	13,119,000	27,000	—
1991	18,851,528	16,217,352	119,611	2,496,699	17,625	241
1992	27,928,573	23,884,919	130,498	3,893,496	19,660	—
1993	31,806,835	26,980,467	135,226	4,667,014	24,128	—

국세징수(속)

단위 : 천원

연도별	인 지 세	방 위 세	과 년 도 수 입	교 육 세
1988	—	4,146,898	△291,213	796,172
1989	14,088	5,504,377	248,011	902,713
1990	5,000	6,061,000	428,000	1,218,000
1991	626	2,328,550	215,716	752,231
1992	—	647,973	346,850	720,802
1993	50,752	159,415	351,417	915,148

자료 : 목포세무서

2. 지방세징수

단위 : 천원

연도별	합 계	보 통 세			
		취 득 세	등 록 세	면 허 세	토지과다보유세
1988	10,768,581	2,535,835	2,776,704	94,801	—
1989	19,067,244	3,559,778	4,020,177	112,727	54,425
1990	23,009,047	5,264,953	4,624,678	139,834	—
1991	28,620,539	6,219,124	6,796,414	238,463	—
1992	35,081,429	7,298,609	8,733,754	295,620	—
1993	38,630,119	7,924,857	9,408,457	382,759	—

지방세징수(속)

단위 : 천원

연도별	보 통 세						
	주 민 세	재 산 세	자 동 차 세	종합토지세	농 지 세	담배소비세	도 축 세
1988	897,712	876,768	512,675	—	3,716	1,774,420	51,657
1989	969,183	1,203,899	773,911	—	—	6,957,159	40,644
1990	1,190,908	802,308	1,153,282	794,143	—	7,401,544	40,626
1991	1,526,434	1,408,239	1,822,445	1,332,304	—	7,589,337	57,965
1992	2,501,009	1,358,729	2,524,494	1,947,652	—	7,774,889	52,756
1993	2,836,008	1,725,574	3,308,233	2,082,818	—	7,751,904	81,048

자료 : 세무과

지방세징수(속)

단위 : 천원

연도별	목 적 세				과년도수입
	도시계획세	공동시설세	사업소세	지역개발세	
1988	579,476	195,132	263,192	—	180,847
1989	693,122	234,291	307,238	—	140,690
1990	786,427	282,790	352,436	—	175,118
1991	1,081,470	365,134	367,845	—	175,365
1992	1,392,944	462,157	526,223	—	212,593
1993	1,734,905	590,871	511,966	—	290,719

자료 : 세무과

3. 예산결산총괄

단위 : 천원

연도별	예산현액			세입		
	계	일반	특별	계	일반	특별
1988	55,507,082	31,975,892	23,531,190	55,470,099	32,007,089	23,463,010
1989	97,538,354	40,385,283	57,153,071	91,180,744	40,334,227	50,846,517
1990	183,241,240	62,669,070	120,572,170	130,862,850	62,826,777	68,036,073
1991	212,041,530	68,466,515	143,575,015	147,991,369	69,529,422	78,461,947
1992	226,706,750	75,123,544	151,583,206	158,512,322	77,219,550	81,292,772
1993	274,938,737	91,754,583	183,184,154	184,337,198	89,888,276	94,448,922

예산결산총괄(속)

단위 : 천원

연도별	세출			잉여		
	계	일반	특별	계	일반	특별
1988	48,174,449	30,019,409	18,155,040	7,295,650	1,987,680	5,307,970
1989	70,932,800	33,236,089	37,696,711	20,247,944	7,098,138	13,149,806
1990	111,183,768	51,794,771	59,388,997	19,679,082	11,032,006	8,647,076
1991	119,549,509	57,142,565	62,406,944	28,441,860	12,386,857	16,055,003
1992	127,427,276	61,251,461	66,175,815	31,085,046	15,968,089	15,116,957
1993	144,351,469	70,788,616	73,562,853	39,985,729	19,099,660	20,886,069

자료 : 회계과

4. 일반회계 세입결산

단위 : 천원

연 별 및 과 목 별	예 산		결 산		예 산 대 결 산 비 율
	금 액	구 성 비	금 액	구 성 비	
1 9 8 8	31,975,892	100.0	32,007,089	100.0	100.0
1 9 8 9	40,385,283	100.0	40,334,227	100.0	102.0
1 9 9 0	62,669,070	100.0	62,826,777	100.0	100.3
1 9 9 1	63,036,632	100.0	69,529,422	100.0	110.3
1 9 9 2	69,144,957	100.0	77,219,550	100.0	111.6
1 9 9 3	83,553,060	100.0	89,888,276	100.0	107.6
지 방 세	19,339,000	23.2	20,221,210	22.5	104.6
지 방 교 부 세	24,676,000	29.5	24,676,000	27.4	100.0
보 조 금	16,976,751	20.3	16,880,260	18.8	99.4
세외수입	22,561,309	27.0	28,110,806	31.3	124.6
경 상 적 세외수입	7,144,988	—	8,904,921	—	—
재산임대 수	93,280	—	98,395	—	—
사 용 료 수	729,965	—	742,878	—	—
수 수 료 수	824,923	—	925,409	—	—
사 업 장 수	21,800	—	23,269	—	—
징 수	5,020,020	—	5,992,229	—	—
이자수입	455,000	—	1,122,741	—	—
임 시 적 세외수입	15,416,321	—	19,205,885	—	—
재산매각 수	441,064	—	549,942	—	—
기 부 금	600,000	—	600,000	—	—
이 월 금	7,766,566	—	15,968,090	—	—
지 방 채	5,580,000	—	100,000	—	—
잡 수 입	892,626	—	1,141,874	—	—
과 년 도 수 입	22,798	—	110,944	—	—
전 입 금	47,363	—	47,363	—	—
부 담 금	65,904	—	687,672	—	—

자료 : 세무과

5. 일반회계 세출결산

단위 : 천원

연 별 및 과 목 별	예 산		결 산		예 산 대 결 산 비 율
	금 액	구 성 비	금 액	구 성 비	
1 9 8 8	31,975,892	100.0	30,019,409	100.0	93.9
1 9 8 9	40,385,283	100.0	33,236,089	100.0	82.2
1 9 9 0	58,840,515	100.0	51,794,771	100.0	88.0
1 9 9 1	68,466,515	100.0	57,142,565	100.0	83.4
1 9 9 2	69,144,957	100.0	61,251,461	100.0	88.5
1 9 9 3	83,553,060	100.0	70,788,616	100.0	84.7
의 회 비	761,720	0.9	660,213	0.9	86.7
일 반 행 정 비	18,914,634	22.6	18,487,550	26.1	97.7
사 회 복 지 비	27,836,342	33.3	24,943,683	35.2	89.6
산 업 경 제 비	3,822,678	4.6	3,436,758	4.9	89.9
지역개발 사 업 비	23,360,616	28.0	16,606,453	23.5	71.1
민방위비	443,783	0.5	437,902	0.6	98.6
지원제비	2,589,020	3.1	837,616	1.2	32.3
문 화 및 체 육 비	5,824,267	7.0	5,378,441	7.6	92.3

자료 : 회계과

6. 시특별회계 예산결산

단위 : 천원

연 별 및 회 계 별	회 계 수	예 산	세 입	세 출
1 9 8 8	9	23,531,190	23,463,010	18,155,040
1 9 8 9	10	55,042,680	50,846,517	37,696,711
1 9 9 0	10	113,243,245	68,036,073	59,388,997
1 9 9 1	10	129,121,585	78,461,947	62,406,944
1 9 9 2	12	104,761,666	81,292,772	66,175,815
1 9 9 3	14	97,536,577	94,448,922	73,562,853
공 기 업 특별 회 계	3	66,186,489	57,187,140	51,627,123
상 수 도	1	10,665,185	12,956,816	12,509,803
공 영 개 발 사 업	1	54,164,297	42,938,603	38,184,407
통합공과금	1	1,357,007	1,291,721	932,913
기 타 특 별 회 계	11	31,350,088	37,261,782	21,935,730
하 수 도	1	6,117,092	10,603,554	5,127,955
국 민 주 택	1	3,551,945	3,441,959	2,343,668
농 어 촌 주 택	1	19,766	21,086	648
토 지 구 획 정 리	1	1,043,506	872,895	339,184
새 마 을 소 득 금 고	1	8,366	8,383	6,000
새 마 을 소 득 지 원 사 업	1	155,005	181,507	124,724
농 공 지 구	1	4,964,299	2,320,546	1,581,195
영 세 민 안 정 자 금	1	187,055	192,538	185,097
의 료 보 호	1	2,922,909	2,923,921	2,917,736
지 방 양 여 금	1	12,320,145	16,635,393	9,309,523
저 소 득 주 민 장 학 금	1	60,000	60,000	—

자료 : 회계과

7. 교육비 특별회계 세입 결산

단위 : 천원

연도별	예산액 ①	정수결정액	수납액 ②	불납결손액	미수납액	증△감 ① -②
1988	—	—	—	—	—	—
1989	—	—	—	—	—	—
1990	—	—	—	—	—	—
1991	—	—	—	—	—	—
1992	—	—	—	—	—	—
1993	1,488,409	3,625,872	3,141,667	1,508	482,697	△1,653,258

자료 : 목포교육청

8. 교육비 특별회계 세출 계산

단위 : 천원

연도별	예산액 ①	예산결정후증감액 ②		
		전년도이월액	예비비지출결정액	이용 및 이체
1988	—	—	—	—
1989	—	—	—	—
1990	—	—	—	—
1991	—	—	—	—
1992	—	—	—	—
1993	47,873,135	1,803,524	—	△2,854,499

교육비 특별회계 세출 결산

단위 : 천원

연도별	예산현액 ① + ②	지출액	다음년도 이월액	불용액
1988	—	—	—	—
1989	—	—	—	—
1990	—	—	—	—
1991	—	—	—	—
1992	—	—	—	—
1993	46,822,160	43,892,321	1,591,886	1,337,953

자료 : 목포교육청

9. 공유 재산

단위 : 천원

연 별 및 종 별	총 계		행정 재산		보존 재산		잡종 재산	
	수 량	평 가 액	수 량	평 가 액	수 량	평 가 액	수 량	평 가 액
1 9 8 8	6,355	31,755,333	5,587	31,090,997	768	664,336	—	—
1 9 8 9	4,916	31,671,847	4,216	31,078,138	700	593,709	—	—
1 9 9 0	6,321	49,169,274	5,625	47,052,895	696	2,116,379	—	—
1 9 9 1	7,471	49,500,160	6,726	47,392,914	745	2,107,246	—	—
1 9 9 2	10,854	50,860,310	10,114	48,754,875	740	2,105,435	—	—
1 9 9 3	7,956	52,034,377	7,238	49,961,424	45	536,129	673	1,536,824
대 지	1,374필지	12,345,027	926	12,054,936	1	110,986	447	179,105
전	1,556 "	2,782,654	1383	2,140,709	5	110,680	168	531,265
답	941 "	591,064	938	575,709	1	10,237	2	5,118
임 야	260 "	3,633,297	209	3,289,288	36	221,363	15	122,646
토 지 기 타	1,331 "	7,090,172	1293	6,392,861	—	—	38	697,311
사 무 소	84동	5,162,794	83	5,079,949	1	82,845	—	—
주 택	48 "	428,263	46	427,006	—	—	2	1,257
건 물 기 타	72 "	972,295	70	972,155	1	18	1	122
임 목 측	1,029㎡	73,213	1,029	73,213	—	—	—	—
공 작 물	982점	17,843,422	982	17,843,422	—	—	—	—
기 계 기 구	134 "	1,077,273	134	1,077,273	—	—	—	—
선 박	3척	3,597	3	3,597	—	—	—	—
무 체 채 산 권	142건	31,306	142	31,306	—	—	—	—
유 가 증 권	—	—	—	—	—	—	—	—

자료 : 회계과, 녹지과

10. 종별공유재산

단위 : 천㎡, 천원

연도별	총평가액	토 지		건 물		기 계 기 구		선 박		
		면 적	평가액	면 적	평가액	점	평가액	척 수	톤 수	평가액
1988	31,755,333	4,568	6,712,466	67.4	5,056,958	134	1,133,971	3	10.71	3,698
1989	31,862,211	4,591	6,792,494	67.9	5,083,808	134	1,133,971	3	10.71	3,698
1990	49,169,274	4,506	24,588,387	74.7	5,585,744	134	1,077,273	3	11.01	3,597
1991	49,500,160	4,547	24,918,525	74.7	5,585,744	134	1,077,273	3	12.01	3,597
1992	50,860,310	4,728	25,926,836	76.8	5,905,494	134	1,077,273	3	12.01	3,597
1993	52,034,377	4,977	26,442,214	80.9	6,563,352	134	1,077,273	3	12.01	3,597

종별공유재산(속)

단위 : 천㎡, 천원

연도별	항 공 기		임 목 족		공 작 물		기 타	
	대	평가액	면적(㎡)	평가액	점	평가액	수량(건)	평가액
1988	—	—	4	50,686	982	18,782,549	87	15,005
1989	—	—	4	50,686	982	18,782,549	87	15,005
1990	—	—	891	70,851	982	17,843,422	—	—
1991	—	—	935	71,599	982	17,843,422	—	—
1992	—	—	981	72,382	982	17,843,422	142	31,306
1993	—	—	1,029	73,213	982	17,843,422	142	31,306

자료 : 회계과, 녹지과

XV. 공공행정 및 사법

1. 본청 공무원

단위 : 명

연 별 및 실 과 별	총 계	국 가 공 무 원														기 능 직	고 용 직
		합 계	정 무 직	별 정 직	특 정 직	일 반 직											
						계	1 급	2 급	3 급	4 급	5 급	6 급	7 급	8 급	9 급		
1 9 8 8	421	12	—	—	—	10	—	—	1	—	—	1	5	1	2	2	—
1 9 8 9	427	12	—	—	—	10	—	—	1	—	—	1	5	1	2	2	—
1 9 9 0	456	12	—	—	—	10	—	1	—	—	—	1	5	1	2	2	—
1 9 9 1	496	12	—	—	—	10	—	1	—	—	—	1	5	1	2	2	—
1 9 9 2	487	12	—	—	—	10	—	1	—	—	—	1	5	1	2	2	—
1 9 9 3	487	12	—	—	—	10	—	1	—	—	—	1	5	1	2	2	—
기 획 실	기 획 담 당 관 실	16	—	—	—	—	—	—	—	—	—	—	—	—	—	—	—
	공 보 담 당 관 실	10	—	—	—	—	—	—	—	—	—	—	—	—	—	—	—
	감 사 담 당 관 실	4	—	—	—	—	—	—	—	—	—	—	—	—	—	—	—
총 무	총 무 과	40	3	—	—	2	—	1	—	—	—	—	1	—	—	1	—
	사 회 진 흥 과	16	—	—	—	—	—	—	—	—	—	—	—	—	—	—	—
	세 무 과	33	—	—	—	—	—	—	—	—	—	—	—	—	—	—	—
무	회 계 과	43	1	—	—	—	—	—	—	—	—	—	—	—	—	1	—
	시 민 과	25	—	—	—	—	—	—	—	—	—	—	—	—	—	—	—
	지 적 과	8	3	—	—	3	—	—	—	—	—	1	1	1	—	—	—
국	문 화 예 술 과	8	—	—	—	—	—	—	—	—	—	—	—	—	—	—	—
	민 방 위 과	19	—	—	—	—	—	—	—	—	—	—	—	—	—	—	—
보	사 회 과	14	—	—	—	—	—	—	—	—	—	—	—	—	—	—	—
건	환 경 보 호 과	10	—	—	—	—	—	—	—	—	—	—	—	—	—	—	—
사	위 생 과	19	—	—	—	—	—	—	—	—	—	—	—	—	—	—	—
회	청 소 과	35	—	—	—	—	—	—	—	—	—	—	—	—	—	—	—
국	가 정 복 지 과	8	—	—	—	—	—	—	—	—	—	—	—	—	—	—	—
지 역 경 제 국	지 역 경 제 과	12	—	—	—	—	—	—	—	—	—	—	—	—	—	—	—
	산 업 과	13	1	—	—	1	—	—	—	—	—	—	—	—	1	—	—
	교 통 행 정 과	19	—	—	—	—	—	—	—	—	—	—	—	—	—	—	—
	수 산 과	11	—	—	—	—	—	—	—	—	—	—	—	—	—	—	—
계 도	도 시 과	17	—	—	—	—	—	—	—	—	—	—	—	—	—	—	—
획	주 택 과	18	—	—	—	—	—	—	—	—	—	—	—	—	—	—	—
국 시	녹 지 과	12	4	—	—	4	—	—	—	—	—	—	3	—	1	—	—
건	건 설 과	17	—	—	—	—	—	—	—	—	—	—	—	—	—	—	—
설	수 도 과	12	—	—	—	—	—	—	—	—	—	—	—	—	—	—	—
	시 설 과	38	—	—	—	—	—	—	—	—	—	—	—	—	—	—	—
국	하 수 과	10	—	—	—	—	—	—	—	—	—	—	—	—	—	—	—

자료 : 총무과

본청공무원(속)

단위 : 명

연 별 및 실 과 별		지 방 공 무 원														
		합계	별 정 직	특 정 직	일 반 직									기 능 직	고 용 직	
					계	1 급	2 급	3 급	4 급	5 급	6 급	7 급	8 급			9 급
	1 9 8 8	409	4	—	241	—	—	1	5	26	71	59	57	22	39	125
	1 9 8 9	415	4	—	247	—	—	1	5	27	72	61	60	21	140	24
	1 9 9 0	445	6	—	259	—	—	1	6	26	76	64	67	19	155	25
	1 9 9 1	484	8	—	284	—	—	1	6	27	82	77	70	21	168	24
	1 9 9 2	475	8	—	289	—	—	1	6	27	83	81	71	20	154	24
	1 9 9 3	475	8	—	288	—	—	1	6	27	83	79	71	21	155	24
기 획 실	기 획 담 당 관 실	16	—	—	13	—	—	—	1	1	4	4	3	—	1	2
	공 보 담 당 관 실	10	—	—	6	—	—	—	—	1	2	1	2	—	2	2
	감 사 담 당 관 실	4	—	—	4	—	—	—	—	1	1	1	1	—	—	—
총 무	총 무 과	37	—	—	21	—	—	1	1	1	6	5	7	—	12	4
	사 회 진 흥 과	16	—	—	14	—	—	—	—	1	3	4	4	2	1	1
	세 무 과	33	—	—	24	—	—	—	—	1	7	8	4	4	8	1
국	회 계 과	42	—	—	14	—	—	—	—	1	4	4	3	2	27	1
	시 민 과	25	—	—	15	—	—	—	—	1	4	4	5	1	8	2
	지 적 과	5	—	—	5	—	—	—	—	1	1	1	2	—	—	—
보	문 화 예 술 과	8	—	—	7	—	—	—	—	1	2	3	—	1	1	—
	민 방 위 과	19	—	—	15	—	—	—	—	1	4	4	5	1	3	1
	사 회 과	14	—	—	12	—	—	—	1	1	3	3	3	1	1	1
건 사	환 경 보 호 과	10	—	—	10	—	—	—	—	1	2	3	4	—	—	—
	위 생 과	19	4	—	14	—	—	—	—	1	3	2	6	2	—	1
	회 청 소 과	35	—	—	8	—	—	—	—	1	2	1	2	2	27	—
국	가 정 복 지 과	8	3	—	5	—	—	—	—	1	2	1	1	—	—	—
	지 역 경 제 과	12	—	—	10	—	—	—	1	1	4	3	1	—	2	—
	산 업 과	12	—	—	10	—	—	—	—	1	3	4	2	—	1	1
계 도	교 통 행 정 과	19	—	—	8	—	—	—	—	1	3	2	2	—	11	—
	수 산 과	11	—	—	10	—	—	—	—	1	3	3	3	—	1	—
	도 시 과	17	—	—	16	—	—	—	1	1	5	4	3	2	—	1
국 시	주 택 과	18	—	—	9	—	—	—	—	1	3	5	—	—	8	1
	녹 지 과	8	—	—	3	—	—	—	—	1	2	—	—	—	4	1
	건 설 과	17	—	—	11	—	—	—	1	1	3	3	3	—	4	2
국	수 도 과	12	1	—	6	—	—	—	—	1	2	1	1	1	4	1
	시 설 과	38	—	—	10	—	—	—	—	1	3	2	2	2	27	1
	하 수 과	10	—	—	8	—	—	—	—	1	2	3	2	—	2	—

자료 : 총무과

2. 시의회 사무국 및 사업소 공무원

단위 : 명

연 별 및 사 업 소 별	총 계	국 가 공 무 원			
		합 계	일 반 직		
			계	지도관	지도사
1 9 8 8	166	11	11	1	10
1 9 8 9	229	12	12	1	11
1 9 9 0	263	12	12	1	11
1 9 9 1	298	12	12	1	11
1 9 9 2	297	12	12	1	11
1 9 9 3	300	12	12	1	11
시 의 회 사 무 국	16	—	—	—	—
보 건 소	47	—	—	—	—
농 촌 지 도 소	16	12	12	1	11
공 원 관 리 사 무 소	11	—	—	—	—
환 경 사 업 소	24	—	—	—	—
향 토 문 화 관	12	—	—	—	—
시 립 도 서 관	45	—	—	—	—
상 수 도 사 업 소	59	—	—	—	—
체 육 시 설 관 리 사 무 소	13	—	—	—	—
공 영 개 발 사 업 소	26	—	—	—	—
근로청소년복지회관	20	—	—	—	—
종합 사회 복지 관	11	—	—	—	—

자료 : 총무과

시 의회 사무국 및 사업소 공무원(속)

단위 : 명

연 사	별 업	및 소	별	지 방 공 무 원									기 능 직	고 용 직		
				합계	별 정 직	의 료 직	일 반 직								연구사	
							계	4 급	5 급	6 급	7 급	8 급				9 급
1 9 8 8				155	—	15	61	—	7	14	19	11	10	—	20	59
1 9 8 9				217	—	—	114	2	9	23	41	25	14	—	100	3
1 9 9 0				251	3	—	132	2	11	28	46	31	14	—	113	3
1 9 9 1				286	3	—	156	3	15	31	57	38	12	—	124	3
1 9 9 2				285	3	—	151	3	15	31	55	36	11	1	127	3
1 9 9 3				288	3	—	152	4	14	30	55	38	10	1	130	3
시 의 회 사 무 국				16	—	—	8	1	2	2	3	—	—	—	8	—
보 건 소				47	—	—	42	1	2	5	12	17	5	—	4	1
농 촌 지 도 소				4	—	—	—	—	—	—	—	—	—	—	3	1
공 원 관 리 사 무 소				11	—	—	4	—	1	2	—	—	1	—	7	—
환 경 사 업 소				24	—	—	7	—	1	3	3	—	—	—	17	—
향 토 문 화 관				12	—	—	3	—	1	—	—	1	—	1	9	—
시 립 도 서 관				45	—	—	19	1	1	4	8	4	1	—	26	—
상 수 도 사 업 소				59	—	—	25	—	1	5	14	4	1	—	33	1
체 육 시 설 관 리 사 무 소				13	—	—	4	—	1	1	1	—	1	—	9	—
공 영 개 발 사 업 소				26	—	—	23	1	2	4	9	6	1	—	3	—
근로청소년복지회관				20	3	—	10	—	1	3	2	4	—	—	7	—
중 합 사 회 복 지 관				11	—	—	7	—	1	1	3	2	—	—	4	—

자료 : 총무과

3. 시 공무원(정원)

단위 : 명

연도별	총 계	국 가 공 무 원																
		합 계	일 반 직											지도관	지도사	기 능 직	고 용 직	특 정 직
			계	2 급	3 급	4 급	5 급	6 급	7 급	8 급	9 급							
1988	1,002	43	21	—	1	—	—	1	5	1	2	1	10	2	—	20		
1989	1,069	42	22	—	1	—	—	1	5	1	2	1	11	2	—	18		
1990	1,142	42	22	1	—	—	—	1	5	1	2	1	11	2	—	18		
1991	1,258	42	22	1	—	—	—	1	5	1	2	1	11	2	—	18		
1992	1,212	24	22	1	—	—	—	1	5	1	2	1	11	2	—	—		
1993	1,216	24	22	1	—	—	—	1	5	1	2	1	11	2	—	—		
본 청	487	12	10	1	—	—	—	1	5	1	2	—	—	—	—	—		
의 회	16	—	—	—	—	—	—	—	—	—	—	—	—	—	—	—		
사업소	284	12	12	—	—	—	—	—	—	—	—	1	11	—	—	—		
동	429	—	—	—	—	—	—	—	—	—	—	—	—	—	—	—		

시 공무원(정원)(속)

단위 : 명

연도별	합 계	지 방 공 무 원										특 정 직	의 료 직	별 정 직	기 능 직	고 용 직
		합 계	일 반 직								연구사					
			3 급	4 급	5 급	6 급	7 급	8 급	9 급							
1988	959	541	1	5	33	113	167	183	39	—	64	15	36	61	242	
1989	1,027	600	1	7	36	123	191	200	42	—	64	—	36	273	54	
1990	1,100	632	1	8	37	132	200	208	46	—	72	—	41	301	54	
1991	1,216	681	1	9	42	141	224	214	50	—	81	—	75	325	54	
1992	1,188	684	1	9	42	151	217	212	52	1	—	—	84	366	53	
1993	1,192	693	1	10	41	150	215	209	66	1	—	—	84	362	53	
본 청	475	288	1	6	27	83	79	71	21	—	—	—	8	155	24	
의 회	16	8	—	1	2	2	3	—	—	—	—	—	—	8	—	
사업소	272	144	—	3	12	28	52	38	10	1	—	—	3	122	3	
동	429	253	—	—	—	37	81	100	35	—	—	—	73	77	26	

자료 : 총무과

4. 동 공무원

단위 : 명

연별및 동 별	합 계	일 반 직					별 정 직	기 능 직	고 용 직
		계	6급	7급	8급	9급			
1988	330	239	28	89	115	7	32	2	57
1989	330	239	28	89	115	7	32	33	26
1990	332	241	28	90	110	13	32	33	26
1991	364	241	28	90	106	17	64	33	26
1992	428	244	37	81	105	21	73	85	26
1993	429	253	37	81	100	35	73	77	26
용 당 1	23	14	1	4	7	2	3	5	1
용 당 2	21	14	1	4	7	2	2	5	—
산 정 1	17	11	1	3	6	1	2	3	1
산 정 2	18	11	1	3	5	2	3	3	1
산 정 3	25	15	4	1	8	2	4	5	1
대 성 1	12	8	1	3	3	1	2	1	1
대 성 2	12	7	1	3	1	2	3	1	1
양	12	7	1	3	3	—	2	2	1
북 교	10	7	1	3	2	1	1	1	1
남 교	10	7	1	3	1	2	1	1	1
호 남	11	7	1	3	3	—	1	2	1
죽	10	7	1	3	1	2	1	1	1
무 안	10	7	1	3	2	1	1	1	1
동 명	25	15	4	1	5	5	4	5	1
영 해	12	7	1	3	2	1	2	2	1
유 달	11	6	1	3	2	—	2	2	1
만 호	12	8	1	3	3	1	2	1	1
서 산	16	8	1	3	4	—	4	3	1
은 금	11	5	1	3	1	—	3	2	1
죽 교 1	21	11	1	4	5	1	4	5	1
죽 교 2	12	7	1	3	2	1	3	1	1
죽 교 3	11	6	1	3	—	2	3	1	1
달 성	11	5	1	3	1	—	3	2	1
대 반	10	5	1	3	1	—	2	2	1
이 로	41	23	4	1	14	4	8	9	1
총 무	14	5	1	3	1	—	2	6	1
연	18	11	1	3	6	1	3	3	1
삼 향	13	9	1	3	4	1	2	2	—

자료 : 총무과

5. 소방공무원

단위 : 명

연도별	합 계	소 방 정 감	소 방 감	소 방 정	소 방 령	소 방 경
1988	85	—	—	1	—	2
1989	82	—	—	1	—	2
1990	90	—	—	1	—	2
1991	122	—	—	1	—	2
1992	152	—	—	1	—	2
1993	154	—	—	1	—	2

소방공무원(속)

단위 : 명

연도별	소 방 위	소 방 장	소 방 교	소 방 사	기 능 직	고 용 원
1988	5	8	34	34	—	1
1989	5	8	32	34	—	—
1990	6	9	33	39	—	—
1991	8	13	39	58	—	1
1992	11	17	49	71	—	1
1993	11	17	50	72	—	1

자료 : 목포소방서

6. 퇴직사유별 공무원

단위 : 명

연 별 및 사 유 별	합 계	별 정 직	일 반 직			
			계	4 급	5 급	6 급
1988	45	1	5	—	—	2
1989	26	—	12	—	2	6
1990	81	4	21	1	1	11
1991	28	2	12	3	—	1
1992	56	2	19	1	—	3
1993	66	22	20	2	4	5
의원면직	32	2	9	—	—	2
정년퇴직	7	2	4	1	2	—
징계파면	1	—	1	1	—	—
징계해임	—	—	—	—	—	—
당연퇴직	18	18	—	—	—	—
사 망	5	—	5	—	1	3
명예퇴직	3	—	1	—	1	—

퇴직사유별 공무원(속)

단위 : 명

연 별 및 사 유 별	일 반 직				기 능 직	고 용 직
	7 급	8 급	9 급	연 구		
1988	1	2	—	—	3	36
1989	1	2	1	—	2	12
1990	4	1	3	—	19	37
1991	3	2	1	2	9	5
1992	5	3	6	1	14	21
1993	3	2	4	—	16	8
의원면직	2	1	4	—	13	8
정년퇴직	1	—	—	—	1	—
징계파면	—	—	—	—	—	—
징계해임	—	—	—	—	—	—
당연퇴직	—	—	—	—	—	—
사 망	—	1	—	—	—	—
명예퇴직	—	—	—	—	2	—

자료 : 총무과

7. 공무원 훈련자

단위 : 명

연별및과정별	합계	행정	농업	건축	토목	보건	약무	임업	수의
1988	111	97	—	1	7	2	—	—	—
1989	72	65	1	2	—	1	—	—	—
1990	106	72	2	2	6	10	—	—	—
1991	153	109	1	3	10	7	—	—	1
1992	153	122	1	4	8	6	—	—	—
1993	189	91	—	6	12	8	—	—	—
신규임용후보자반	28	17	—	—	—	3	—	—	—
행정실무자반	25	25	—	—	—	—	—	—	—
농업실무자반	—	—	—	—	—	—	—	—	—
토목실무자반	9	—	—	—	8	—	—	—	—
보건실무자반	9	—	—	—	—	5	—	—	—
행정보조자반	14	—	—	—	—	—	—	—	—
재무행정반	4	—	—	—	—	—	—	—	—
통합보건요원반	—	—	—	—	—	—	—	—	—
도시행정반	7	3	—	1	3	—	—	—	—
전산행정반	28	28	—	—	—	—	—	—	—
초급간부반	2	2	—	—	—	—	—	—	—
건축실무자반	5	—	—	5	—	—	—	—	—
환경행정실무자반	6	—	—	—	—	—	—	—	—
세정실무자반	10	—	—	—	—	—	—	—	—
지방의회반	8	8	—	—	—	—	—	—	—
축산행정반	2	—	—	—	—	—	—	—	—
조달공무원교육	1	—	—	—	1	—	—	—	—
사회복지반	23	—	—	—	—	—	—	—	—
외국어반	8	8	—	—	—	—	—	—	—

자료 : 총무과

공무원 훈련자(속)

단위 : 명

연별및과정별	축산	전기	지적	기계	간호	화공	세무	환경	기타
1988	—	—	—	—	—	—	—	—	4
1989	—	—	—	—	1	—	—	—	2
1990	—	—	—	—	—	—	—	2	12
1991	—	1	2	2	4	2	—	2	9
1992	—	—	—	—	3	—	—	3	6
1993	2	2	—	2	4	—	15	7	40
신규임용후보자반	—	1	—	2	—	—	3	1	1
행정실무자반	—	—	—	—	—	—	—	—	—
농업실무자반	—	—	—	—	—	—	—	—	—
토목실무자반	—	1	—	—	—	—	—	—	—
보건실무자반	—	—	—	—	4	—	—	—	—
행정보조자반	—	—	—	—	—	—	—	—	14
재무행정반	—	—	—	—	—	—	2	—	2
통합보건요원반	—	—	—	—	—	—	—	—	—
도시행정반	—	—	—	—	—	—	—	—	—
전산행정반	—	—	—	—	—	—	—	—	—
초급간부반	—	—	—	—	—	—	—	—	—
건축실무자반	—	—	—	—	—	—	—	—	—
환경행정실무자반	—	—	—	—	—	—	—	6	—
세정실무자반	—	—	—	—	—	—	10	—	—
지방의회반	—	—	—	—	—	—	—	—	—
축산행정반	2	—	—	—	—	—	—	—	—
조달공무원교육	—	—	—	—	—	—	—	—	—
사회복지반	—	—	—	—	—	—	—	—	23
외국어반	—	—	—	—	—	—	—	—	—

자료 : 총무과

8. 관내관공서 및 주요기관

단위 : 개소

연도별	총 계	지 방 행 정 관 서					
		구 시 군	읍 면 동	사 업 소		출 장 소	
				도	시 군	시 군	읍 면
1988	112	1	28	—	10	—	—
1989	112	1	28	—	9	—	—
1990	133	1	28	—	11	—	—
1991	128	1	28	—	11	—	—
1992	137	1	28	—	11	—	—
1993	142	1	28	—	11	—	—

관내관공서 및 주요기관(속)

단위 : 개소

연도별	경 찰 소 방 관 서					법 원 검 찰 관 서				보 훈 청
	경 찰 서		소 방 관 서			법 원 (지 원)	등 기 소	검 찰 (지 칭)	교 도 소	
	본 서	지 파 출 소	소 방 서	파 출 소	의 용 소 방 대					
1988	1	17	1	4	2	1	—	1	1	1
1989	1	17	1	4	2	1	—	1	1	1
1990	1	17	1	4	4	1	—	1	—	1
1991	1	17	1	4	1	1	—	1	—	1
1992	1	17	1	4	5	1	—	1	—	1
1993	1	17	1	5	4	1	—	1	—	1

관내관공서 및 주요기관(속)

단위 : 개소

연도별	교 육 청	체 신 관 서		세 무 서	전 매 관 서
		우 체 국	전 화 국		
1988	2	6	2	1	1
1989	2	7	2	1	1
1990	2	10	2	1	1
1991	2	9	2	1	1
1992	2	12	2	1	1
1993	2	12	2	1	1

자료 : 총무과

관내관공서 및 주요기관(속)

단위 : 개소

연도별	농수산물 검사소	기타중앙 직속기관	방 송 국	신 문 사	협 동 조 합						
					농 협	원 예	축 산	수 협	농지개발	산 립	기 타
1988	1	15	4	1	5	1	1	2	1	1	—
1989	1	15	4	1	5	1	1	2	1	1	—
1990	1	15	4	1	11	1	3	9	1	1	—
1991	1	15	2	2	11	1	3	9	1	1	—
1992	1	15	4	2	11	1	3	9	1	1	—
1993	1	15	2	2	11	1	4	14	1	1	1

자료 : 총무과

9. 민원서류처리

단위 : 건

연도별	계	인 허 가	증 명 발 급
1988	—	—	—
1989	—	—	—
1990	—	—	—
1991	—	—	—
1992	—	—	—
1993	20,569	2,430	152

민원서류처리(속)

단위 : 건

연도별	각 종 신 고	진 정 소 원	기 타 민 원
1988	—	—	—
1989	—	—	—
1990	—	—	—
1991	—	—	—
1992	—	—	—
1993	14,759	322	2,906

자료 : 시민과

10. 범죄발생 및 검거

단위 : 건

연 별 및 월 별	계			강 령 범			도 범		
	발 생	검 거	비율(%)	발 생	검 거	비율(%)	발 생	검 거	비율(%)
1988	6,803	6,261	92.0	83	95	114.5	634	366	57.7
1989	6,820	6,137	90.0	64	78	121.9	466	241	51.7
1990	7,661	7,337	95.8	80	73	91.3	561	408	72.7
1991	8,514	7,849	92.2	49	57	116.3	798	630	78.9
1992	8,479	8,264	97.5	39	47	120.5	369	612	165.9
1993	8,448	8,483	100.4	79	91	115.2	372	374	100.5
1	583	584	100.2	3	3	100.0	21	13	61.9
2	693	646	93.2	3	3	100.0	35	19	54.3
3	795	703	88.4	9	5	55.6	55	38	69.1
4	909	871	95.8	10	11	110.0	137	115	83.9
5	889	1,006	113.1	3	7	233.3	16	37	231.3
6	645	647	100.3	9	12	133.3	15	24	160.0
7	655	696	106.3	7	9	128.5	16	19	118.8
8	639	655	102.5	9	9	100.0	18	24	133.3
9	614	629	102.4	9	10	111.1	18	21	116.7
10	640	637	99.5	4	5	125.0	8	7	87.5
11	528	544	103.0	8	11	137.5	17	31	182.4
12	858	865	100.8	5	6	120.0	16	26	162.5

자료 : 목포경찰서

범죄발생 및 검거(속)

단위 : 건

연 별 및 월 별	폭 력 범			지 능 범			기 타 형 사 범			특 별 범 범		
	발 생	검 거	비율(%)	발 생	검 거	비율(%)	발 생	검 거	비율(%)	발 생	검 거	비율(%)
1988	1,826	1,790	98.0	889	770	86.6	1,492	1,462	97.9	1,879	1,778	94.6
1989	2,002	1,965	98.2	808	635	78.6	1,398	1,364	97.6	2,082	1,854	89.0
1990	1,756	1,801	102.6	711	568	79.9	1,479	1,460	98.7	3,074	3,027	98.5
1991	1,549	1,526	98.6	879	695	79.1	1,558	1,637	105.1	3,681	3,304	89.8
1992	1,645	1,709	103.9	881	698	79.2	1,913	1,935	101.2	3,632	3,263	89.8
1993	1,393	1,583	113.6	1,369	1,248	91.2	1,573	1,597	101.5	3,662	3,590	98.0
1	99	118	119.2	90	62	66.9	126	140	111.1	244	248	101.6
2	100	105	105.0	91	105	115.4	121	129	106.6	343	285	83.1
3	123	115	93.5	209	130	62.2	164	162	98.8	235	253	107.7
4	149	152	102.0	159	161	101.3	131	139	106.1	323	293	90.7
5	78	121	155.1	90	102	113.3	134	141	105.2	568	598	105.3
6	100	114	114.0	99	106	107.1	151	121	80.1	271	270	99.6
7	143	151	105.6	78	94	120.5	128	134	104.7	283	289	102.1
8	122	136	111.5	99	101	102.5	98	97	99.0	293	288	98.3
9	151	164	108.6	79	86	108.9	119	124	104.2	238	224	94.1
10	127	135	106.3	113	95	84.1	138	147	106.5	250	248	99.2
11	86	116	134.9	117	83	70.9	87	86	98.8	213	217	101.9
12	115	156	135.6	145	123	84.8	176	177	100.6	401	377	94.0

11. 연령별 피의자

단위 : 명

연도별	계	14세미만	14 ~ 19세	20 ~ 25세	26 ~ 30세
1988	7,019	32	742	1,301	1,330
1989	7,439	2	678	1,460	1,309
1990	8,272	9	657	1,530	1,420
1991	5,574	9	564	904	830
1992	9,419	11	784	1,720	1,709
1993	6,211	12	511	743	1,031

연령별 피의자(속)

단위 : 명

연도별	31 ~ 35세	36 ~ 40세	41 ~ 50세	51 ~ 60세	60세이상
1988	1,000	990	1,136	366	122
1989	1,100	1,190	1,199	381	120
1990	1,605	1,070	1,439	375	167
1991	1,008	940	924	322	72
1992	1,302	1,130	1,843	856	64
1993	1,285	967	1,104	430	128

자료 : 목포경찰서

12. 학력별 피의자

단위 : 명

연도별	계	대 학 교			고 등 학 교		
		졸업	중퇴	재학	졸업	중퇴	재학
1988	7,019	317	78	76	1,435	365	269
1989	7,439	330	73	217	1,568	382	271
1990	8,272	429	81	136	1,915	405	279
1991	5,574	279	57	51	1,234	269	193
1992	9,419	327	100	60	1,237	1,300	702
1993	6,211	279	61	66	1,396	348	205

자료 : 목포경찰서

학력별 피의자(속)

단위 : 명

연도별	중 학교			국 민 학교			불취학	기 타
	졸업	중퇴	재학	졸업	중퇴	재학		
1988	1,005	251	63	1,493	187	—	205	1,275
1989	1,104	340	45	1,450	227	—	249	1,183
1990	1,304	354	56	1,764	226	—	—	1,323
1991	815	235	62	1,015	140	5	185	1,034
1992	3,327	68	32	747	273	7	197	1,042
1993	909	302	68	1,104	179	11	168	1,115

자료 : 목포경찰서

13. 소년범죄

단위 : 건

연도별	계	살인	강도	강간	방화	절도	상해	폭행	협박	공갈	실화	사기	기타
1988	—	—	—	—	—	—	—	—	—	—	—	—	—
1989	—	—	—	—	—	—	—	—	—	—	—	—	—
1990	—	—	—	—	—	—	—	—	—	—	—	—	—
1991	—	—	—	—	—	—	—	—	—	—	—	—	—
1992	—	—	—	—	—	—	—	—	—	—	—	—	—
1993	615	2	12	11	1	189	2	—	—	1	—	19	378

자료 : 목포경찰서

14. 화재발생

단위 : 건, 천원, 명

연도별	발 생				소 실		
	계	실화	방화	기타	동수	이재가구수	면적(m ²)
1988	101	93	6	2	7	1	2,158
1989	60	53	2	5	12	2	849
1990	88	75	6	7	16	20	2,358
1991	97	70	9	18	10	10	2,374
1992	92	78	8	6	11	4	2,922
1993	75	65	8	2	7	6	2,506

자료 : 목포소방서

화재발생(속)

단위 : 건, 천원, 명

연도별	피해액 (천원)			인명피해			이재민수	구조인원
	계	부동산	동산	계	사망	화상		
1988	65,392	12,148	53,244	17	3	14	—	—
1989	23,223	6,837	16,386	10	3	7	—	—
1990	72,525	17,392	55,133	11	2	9	—	—
1991	87,914	15,783	72,131	7	—	7	—	—
1992	101,394	81,994	19,400	17	1	16	—	—
1993	115,603	21,707	93,896	8	—	8	30	—

자료 : 목포소방서

15. 원인별 화재발생

단위 : 건

연도별	계	전기	유류	가스	화공약품	난로	아궁이
1988	101	34	4	6	—	6	4
1989	60	20	1	2	1	3	1
1990	88	37	—	7	—	4	1
1991	97	22	3	5	—	6	2
1992	92	29	3	6	1	4	4
1993	75	23	2	4	—	8	2

원인별 화재발생(속)

단위 : 건

연도별	담배	성냥, 양초	불티	불장난	방화	기타
1988	14	1	6	17	6	3
1989	4	5	4	7	2	10
1990	7	2	6	8	6	10
1991	7	1	11	10	9	21
1992	9	2	—	16	8	10
1993	8	—	4	5	8	11

자료 : 목포소방서

16. 처종별 화재발생

단위 : 건

연도별	계	주 택	사 업 장	점 포	학 교	공 장	창 고
1988	101	23	3	8	2	7	1
1989	60	17	—	11	1	9	2
1990	88	27	4	2	—	5	5
1991	97	29	2	13	—	5	4
1992	92	21	6	8	3	2	1
1993	75	16	2	10	3	3	1

처종별 화재발생(속)

단위 : 건

연도별	병 원	시 장	아 파트	호텔·여관	음 식 점	차 량	기 타
1988	1	—	3	5	10	—	38
1989	—	—	1	—	1	—	18
1990	—	—	4	2	10	—	29
1991	—	—	2	1	6	—	35
1992	1	—	—	3	2	—	45
1993	—	—	2	—	7	16	15

자료 : 목포소방서

17. 소방장비

단위 : 대

연도별	합 계	고 가 차		굴 절 차		방 수 탐		화 학 차		배 연 조 명 차
		46M	32M	27M	16M	27M	23M	중	경	
1988	17	—	—	—	1	—	—	—	1	1
1989	17	—	—	—	1	—	—	—	1	1
1990	19	—	—	—	1	—	—	—	1	1
1991	19	—	—	—	1	—	—	—	1	1
1992	28	1	—	—	1	—	—	—	1	1
1993	32	1	—	—	1	—	—	—	1	1

자료 : 목포소방서

소방장비(속)

단위 : 대

연도별	펌 프 차				물탱크차	기 타 차					행 정 차		
	대 형	중 형	소 형	농촌형		구급차	지휘차	순찰차	진단차	구조차	승용차	승합차	화물차
1988	7	—	1	—	1	1	1	1	—	—	2	—	—
1989	7	—	1	—	1	1	1	1	—	—	2	—	—
1990	7	—	1	—	2	1	1	1	1	—	2	—	—
1991	7	—	1	—	2	1	1	1	1	—	2	—	—
1992	8	—	1	4	3	2	1	1	1	1	2	—	—
1993	8	—	5	4	3	2	1	1	1	1	2	—	—

자료 : 목포소방서

18. 교통사고발생(자동차)

단위 : 건, 명

연도별	발 생 건 수		사 망 자		부 상 자	
	자동차1만대당		인구 10만명당		인구 10만명당	
1988	1,040	—	41	—	1,183	—
1989	1,253	—	47	—	1,206	—
1990	1,828	—	39	—	1,301	—
1991	1,917	—	45	—	1,522	—
1992	1,904	—	35	—	1,341	—
1993	1,288	—	28	—	1,614	—

자료 : 목포경찰서

19. 자동차단속 및 처리

단위 : 건

연도별	건 수	위 반 사 항							
		속 도	추 월	회 전	음주운전	무 면 허	차선위반	신호위반	정원초과
1988	11,395	307	64	329	17	9	258	292	85
1989	21,638	133	85	657	7	48	273	349	74
1990	36,643	1,159	91	1,202	374	66	1,017	1,187	77
1991	50,087	1,745	145	2,144	432	—	924	1,337	9
1992	53,394	7,098	277	716	409	70	920	1,679	96
1993	36,296	3,895	283	455	575	170	2,040	3,534	37

자료 : 목포경찰서

자동차단속 및 처리(속)

단위 : 건

연도별	위 반 사 항					차 종 별				
	주 정 차	불법영업	적 재	정비불량	기 타	버 스	승 용 차	화 물 차	특 수 차	기 타
1988	6,744	3	371	2	2,914	867	4,858	5,354	—	316
1989	11,646	21	315	—	8,030	1,423	7,492	8,737	—	3,986
1990	14,715	11	305	—	16,439	3,884	15,918	13,913	—	2,928
1991	9,199	1	687	—	33,464	4,838	27,994	15,346	—	1,909
1992	5,550	—	487	—	36,092	6,244	25,628	15,958	—	5,564
1993	2,889	238	286	—	21,894	4,214	10,656	14,212	—	7,214

자동차단속 및 처리(속)

단위 : 건

연도별	용 도 별				처 리 상 황				
	관 용	자 가 용	영 업 용	기 타	입 건	즉 심	훈 방	통고처분	기 타
1988	—	7,131	3,966	298	18	171	—	11,119	87
1989	—	13,168	8,456	14	203	115	—	21,274	46
1990	—	23,301	13,342	—	485	111	—	36,047	—
1991	—	35,029	15,058	—	433	785	—	48,797	72
1992	—	39,785	13,609	—	479	1,866	—	51,049	—
1993	—	23,129	12,760	407	758	1,260	—	34,040	238

자료 : 목포경찰서

20. 운전면허소지자

단위 : 명

연별 및 남녀별	합 계	1 종					2 종			
		계	대 형	보 통	소 형	특 수	계	보 통	소 형	원동기
1988	20,701	17,916	2,455	15,458	—	3	2,785	1,661	6	1,118
1989	26,831	20,940	2,809	18,128	—	3	5,891	2,953	7	2,931
1990	31,705	22,554	3,162	19,390	—	2	9,151	4,423	10	4,718
1991	37,202	24,944	3,710	21,230	—	4	12,258	7,547	10	4,701
1992	44,863	28,014	4,232	23,781	—	1	16,849	11,504	9	5,336
1993	52,109	30,496	4,832	25,662	—	2	21,613	15,070	6	6,537
남	40,783	26,960	4,818	22,140	—	2	13,823	7,407	6	6,410
여	11,326	3,536	14	3,522	—	—	7,790	7,663	—	127

자료 : 목포경찰서

21. 운전면허시험실시

단위 : 명

연도별	총 계		1 종			
	합 격	계	대 형	보 통	특 수	
		합 격	합 격	합 격	합 격	합 격
1988	4,904	3,155	258	2,892	5	
1989	5,070	3,308	299	2,999	10	
1990	7,000	3,253	461	2,773	19	
1991	8,015	4,127	636	3,454	37	
1992	10,015	4,248	563	3,618	67	
1993	9,623	3,911	658	3,168	85	

운전면허시험실시(속)

단위 : 명

연도별	2 종			
	계	보 통	소 형	원 동 기
	합 격	합 격	합 격	합 격
1988	939	736	2	201
1989	1,762	1,273	9	480
1990	3,747	1,612	14	2,121
1991	3,888	3,357	8	527
1992	5,767	4,402	15	1,350
1993	5,712	3,823	17	1,872

자료 : 목포경찰서

22. 풍수해 발생

단위 : 명, 정보, 천원

연도별	사망및실종	이재민	침수면적	피 해 액					
				계	건 물	선 박	농 경 지	공공시설	기 타
1988	—	—	—	—	—	—	—	—	—
1989	—	—	—	—	—	—	—	—	—
1990	—	—	—	—	—	—	—	—	—
1991	—	—	150	6	—	—	6	—	—
1992	—	2	19.2	8	—	—	8	—	—
1993	1	4/23	105.3	286,677	15,234	21,588	3,250	149,731	96,874

자료 : 하수과

XVI 전 국 통 계

1. 전국행정구역총괄

전국 시·도·별	시·군·구				읍·면·동				리·통 (리·통장있음)			반		
	계	시	군	구	계	읍	면1)	동	계	리	통	계	도시	농촌
총 계	278	68	136	74	3,668	178	1,257	2,233	89,127	35,113	54,014	432,017	317,723	114,294
서울특별시	22	—	—	22	519	—	—	519	15,995	—	15,995	120,258	120,258	—
부산직할시	12	—	—	12	231	—	—	231	6,746	—	6,746	35,151	35,151	—
대구직할시	7	—	—	7	147	—	—	147	3,628	—	3,628	19,924	19,924	—
인천직할시	6	—	—	6	115	—	—	115	3,623	—	3,623	18,823	18,823	—
광주직할시	4	—	—	4	83	—	—	83	2,009	—	2,009	9,467	9,467	—
대전직할시	5	—	—	5	80	—	—	80	1,970	—	1,970	9,263	9,263	—
경기도	47	19	17	11	454	25	153	276	10,982	4,344	6,638	52,189	36,918	15,271
강원도	22	7	15	—	228	22	97	109	3,716	2,136	1,580	18,436	9,347	9,089
충청북도	13	3	10	—	162	10	93	59	4,174	2,667	1,507	15,840	7,136	8,704
충청남도	20	5	15	—	206	21	148	37	4,781	4,271	510	19,468	2,761	16,707
전라북도	21	6	13	2	268	12	147	109	6,948	4,956	1,992	20,453	9,105	1,348
전라남도	27	6	21	—	325	29	200	96	7,841	6,368	1,473	22,845	6,624	16,221
경상북도	34	10	24	—	380	32	215	133	7,214	5,212	2,002	32,445	10,539	22,906
경상남도	34	10	19	5	427	20	199	208	8,728	4,987	3,741	31,893	19,827	12,066
제주도	4	2	2	—	43	7	5	31	682	172	510	4,562	2,580	1,982

자료 : 내무부, 『도시연감』

주 : 1) 면숫자 1,257개는 면장이 없는 10개면을 포함한 숫자임.

경기(4) : 파주 군내, 장단, 진동, 진서면

강원(6) : 고성수동, 철원근북, 근동, 원동, 원남, 입남면

* 이중 8개면은 주민이 거주하지 않으나 주민거주 2개면은 행정읍 수행

○ 파주 군내면 → 군출장소 설치(소장 : 별정5급)

○ 철원 근북면 → 급화읍에서 관할

2) 시·도 출장소(4개소) : 경기 북부, 강원 동해, 충북 화평, 충남 계룡출장소

3) 세대 및 인구는 1992. 12.31 현재 주민등록인구통계 현황임.

전국행정구역총괄(속)

전 국 시·도·별	자연 부락	출 장 소				공부상동·리 (동·리장없음)			면 적	세대 3)	인구 3)
		계	시·도2)	시·군·구	읍·면	계	시	군			
총 계	67,130	168	4	23	141	18,748	3,240	15,508	99,313.72	13,071,002	44,568,873
서울특별시	—	168	—	—	—	469	469	—	605.36	3,383,169	10,969,862
부산직할시	146	1	—	1	—	187	187	—	528.88	1,079,237	3,887,278
대구직할시	143	2	—	2	—	195	195	—	455.90	663,759	2,286,305
인천직할시	190	4	—	4	—	126	126	—	338.83	617,409	2,070,616
광주직할시	300	9	—	9	—	201	201	—	500.87	346,667	1,224,778
대전직할시	307	—	—	—	—	176	176	—	537.13	327,049	1,136,621
경 기 도	7,399	12	1	1	10	2,134	376	1,758	10,773.99	2,046,111	6,619,629
강 원 도	6,169	40	1	—	39	1,330	175	1,155	16,897.45	432,116	1,555,082
충 청 북 도	5,729	8	1	2	5	1,519	136	1,383	7,436.03	393,548	1,404,767
충 청 남 도	9,939	5	1	—	4	2,220	97	2,123	8,323.10	511,843	1,872,095
전 라 북 도	6,771	5	—	—	5	1,675	212	1,463	8,041.24	554,079	2,028,956
전 라 남 도	8,575	34	—	—	34	2,716	171	2,545	11,823.80	640,146	2,283,858
경 상 북 도	11,880	21	—	—	21	3,174	294	2,880	19,448.33	827,454	2,873,336
경 상 남 도	9,025	20	—	4	16	2,434	363	2,071	11,776.60	1,101,454	3,849,468
제 주 도	557	7	—	—	7	192	62	130	1,826.21	146,961	506,222

자료 : 내무부, 『도시연감』

주 : 1) 면숫자 1,257개는 면장이 없는 10개면을 포함한 숫자임.

경기(4) : 파주 군내, 장단, 진동, 진시면

강원(6) : 고성수동, 철원근북, 근동, 원동, 원남, 입남면

* 이중 8개면은 주민이 거주하지 않으나 주민거주 2개면은 행정읍 수형

○ 파주 군내면 → 군출장소 설치(소장 : 별정5급)

○ 철원 근북면 → 금화읍에서 관할

2) 시·도 출장소(4개소) : 경기 북부, 강원 동해, 충북 화평, 충남 계룡출장소

3) 세대 및 인구는 1992. 12.31 현재 주민등록인구통계 현황임.

2. 인구추이

단위 : 천명

연도별	총조사 인구 1)	연앙추계 인구 2)			증가율(%)	성비	인구밀도		복합 인구 4)
		계	남	여			면적(km ²)3)		
1941	—	23,913	12,034	11,879	4.2	101.3	103.2	220,951	—
1942	—	25,525	12,805	12,720	6.7	100.7	115.5	220,951	—
1943	—	25,827	12,890	12,937	1.2	99.6	116.9	220,951	—
1944(5.1)	25,900	—	(12,912)	(12,988)	—	(99.4)	(117.2)	220,951	—
1949(5.1)	20,189	—	(10,201)	(9,988)	—	(102.1)	(205.1)	98,431	9,740
1955(9.1)	21,526	—	(10,767)	(10,760)	—	(100.1)	(222.1)	96,929	9,032
1956	—	20,724	10,118	10,606	—	95.4	210.5	98,431	9,358
1957	—	21,321	10,458	10,863	2.88	96.3	216.6	98,431	9,600
1958	—	21,910	10,784	11,126	2.76	96.9	222.6	98,431	9,900
1959	—	22,974	11,334	11,640	4.86	97.4	233.4	98,431	10,250
1960(12.1)	24,989	—	(12,544)	(12,445)	—	(100.8)	(253.9)	98,431	—
1960	—	25,012	12,551	12,462	—	100.7	254.1	98,431	10,600
1961	—	25,766	12,937	12,829	3.01	100.8	261.8	98,431	10,900
1962	—	26,513	13,321	13,192	2.90	101.0	269.4	98,431	11,140
1963	—	27,262	13,708	13,554	2.83	101.1	277.0	98,431	11,460
1964	—	27,984	14,082	13,902	2.65	101.3	284.3	98,431	11,770
1965	—	28,705	14,453	14,252	2.58	101.4	291.5	98,477	12,100
1966(10.1)	29,193	—	(14,702)	(14,491)	—	(101.5)	(296.4)	98,477	—
1966	—	29,436	14,830	14,606	2.55	101.5	298.9	98,477	12,440
1967	—	30,131	15,205	14,926	2.36	101.9	306.0	98,477	12,780
1968	—	30,838	15,576	15,262	2.35	102.1	313.1	98,477	13,150
1969	—	31,544	15,941	15,603	2.29	102.2	320.3	98,477	13,150
1970(10.1)	31,466	—	(15,796)	(15,670)	—	(100.8)	(320.4)	98,222	—
1970	—	32,241	16,309	15,932	2.21	102.4	328.2	98,222	13,890
1971	—	32,883	16,649	16,234	1.99	102.6	334.7	98,234	14,260
1972	—	33,505	16,955	16,550	1.89	102.4	340.2	98,484	14,650
1973	—	34,103	17,235	16,868	1.78	102.2	345.3	98,758	15,040
1974	—	34,692	17,514	17,178	1.73	102.0	351.0	98,824	15,450
1975(10.1)	34,707	—	(17,461)	(17,245)	—	(101.3)	(351.3)	98,807	—
1975	—	35,281	17,766	17,515	1.70	101.4	357.1	98,807	15,850
1976	—	35,849	18,059	17,790	1.61	101.5	362.8	98,799	16,250
1977	—	36,412	18,349	18,062	1.57	101.6	368.3	98,859	16,700
1978	—	36,969	18,637	18,332	1.53	101.7	373.6	98,955	17,130
1979	—	37,534	18,929	18,605	1.53	101.7	379.3	98,966	17,580
1980(11.1)	37,436	—	(18,767)	(18,669)	—	(100.5)	(378.2)	98,992	—
1980	—	38,124	19,236	18,888	1.57	101.8	385.1	98,992	18,030
1981	—	38,723	19,536	19,187	1.57	101.8	391.1	99,016	18,580
1982	—	39,326	19,837	19,489	1.56	101.8	397.1	99,022	18,900
1983	—	39,910	20,129	19,781	1.49	101.8	402.8	99,091	19,220
1984	—	40,406	20,375	20,031	1.24	101.7	407.7	99,117	19,550
1985(11.1)	40,448	—	(20,244)	(20,205)	—	(100.2)	(408.0)	99,143	—
1985	—	40,806	20,576	20,230	0.99	101.7	411.6	99,143	19,888
1986	—	41,214	20,772	20,442	1.00	101.6	415.6	99,173	20,238
1987	—	41,622	20,960	20,662	0.99	101.4	419.5	99,222	20,601
1988	—	42,031	21,155	20,876	0.98	101.3	423.5	99,237	20,977
1989	—	42,449	21,357	21,092	0.99	101.3	427.6	99,263	21,367
1990	—	42,869	21,568	21,301	0.99	101.3	431.8	99,274	21,773
1990(11.1)	43,411	—	(21,782)	(21,629)	—	(100.7)	(437.3)	99,274	—
1991	—	43,268	21,775	21,493	0.93	101.3	435.7	99,300	22,193
1992	—	43,663	21,979	21,685	0.91	101.4	439.6	99,314	22,920
1993	—	44,056	22,177	21,879	0.90	101.4	443.6	99,314	—

자료 : 통계청, 『한국통계연감』

주 : 1) 외국인 포함.

2) 1959년까지는 연앙상주인구조사 결과이며 1960년 이후는 추계인구임. ()내의 인구는 총조사 결과임.

3) 인구밀도 계산시의 적용면적임.

4) 유엔 연앙추계인구

3. 연령(5세계급)별 인구

단위 : 명, %

연령계급별	1955		1960)		1966		1970	
	인구	구성비	인구	구성비	인구	구성비	인구	구성비
전국	21,502,386	100.00	24,989,241	100.00	29,159,640	100.00	31,435,252	100.00
0 ~ 4세	3,376,648	15.70	3,549,564	14.20	4,480,921	15.37	4,316,143	13.73
5 ~ 9세	2,867,388	13.34	3,781,551	15.13	4,612,872	15.82	4,531,942	14.42
10 ~ 14세	2,621,021	12.19	2,822,255	11.29	3,590,027	12.31	4,393,348	13.98
15 ~ 19세	2,394,911	11.14	2,383,154	9.54	2,708,146	9.29	3,088,134	9.82
20 ~ 24세	1,754,400	8.16	2,279,449	9.12	2,298,683	7.88	2,523,170	8.03
25 ~ 29세	1,439,127	6.69	1,913,186	7.66	2,244,334	7.70	2,204,293	7.01
30 ~ 34세	1,389,448	6.46	1,556,334	6.23	1,959,774	6.72	2,193,279	6.98
35 ~ 39세	1,168,579	5.43	1,416,737	5.67	1,552,795	5.33	1,854,200	5.90
40 ~ 44세	1,054,062	4.90	1,187,470	4.75	1,346,826	4.62	1,461,903	4.65
45 ~ 49세	947,881	4.41	1,033,761	4.14	1,116,535	3.83	1,284,628	4.09
50 ~ 54세	679,901	3.16	884,576	3.54	947,632	3.25	1,024,535	3.26
55 ~ 59세	614,994	2.86	664,538	2.66	788,723	2.70	855,041	2.72
60 ~ 64세	480,506	2.23	566,571	2.27	550,953	1.89	665,258	2.12
65 ~ 69세	359,204	1.67	404,732	1.62	437,384	1.50	434,715	1.38
70 ~ 74세	191,742	0.89	297,002	1.19	267,288	0.92	315,444	1.00
75 ~ 79세	107,355	0.50	140,663	0.56	171,669	0.59	175,416	0.56
80 ~ 84세	55,219	0.27	68,440	0.27	59,630	0.20	83,836	0.27
85세 이상	—	—	24,169	0.10	25,348	0.09	29,967	0.10
미상	—	—	15,089	0.06	100	0.00	—	—

주 : 1) 외국인 포함

자료 : 통계청, 「인구주택총조사보고서」

연령(5세계급)별 인구

단위 : 명, %

연령계급별	1975		1980		1985		1990	
	인구	구성비	인구	구성비	인구	구성비	인구	구성비
전국	34,678,572	100.00	37,406,815	100.00	40,419,652	100.00	43,390,374	100.00
0 ~ 4세	4,227,360	12.19	3,794,692	10.14	3,702,555	9.16	3,279,790	7.56
5 ~ 6세	4,453,698	12.84	4,420,946	11.82	3,916,350	9.69	3,862,508	8.90
10 ~ 14세	4,527,330	13.05	4,440,137	11.87	4,475,985	11.07	3,991,917	9.20
15 ~ 19세	4,146,512	11.96	4,239,729	11.33	4,316,264	10.68	4,448,996	10.25
20 ~ 24세	3,123,126	5.01	4,053,638	10.84	4,245,090	10.50	4,396,309	10.13
25 ~ 29세	2,507,450	7.23	3,082,172	8.24	4,070,408	10.07	4,333,500	9.99
30 ~ 34세	2,224,238	6.41	2,519,241	6.73	3,115,238	7.71	4,207,714	9.70
35 ~ 39세	2,189,144	6.31	2,223,341	5.94	2,581,181	6.39	3,201,210	7.38
40 ~ 44세	1,800,153	5.19	2,131,651	5.70	2,187,508	5.41	2,539,269	5.85
45 ~ 49세	1,398,820	4.03	1,781,813	4.76	2,089,212	5.17	2,176,890	5.02
50 ~ 54세	1,197,379	3.45	1,325,925	3.54	1,695,259	4.19	2,010,018	4.63
55 ~ 59세	939,205	2.71	1,125,353	3.01	1,267,757	3.14	1,622,853	3.74
60 ~ 64세	737,892	2.13	822,057	2.20	1,006,876	2.49	1,157,059	2.67
65 ~ 69세	542,827	1.57	620,283	1.66	722,817	1.79	900,314	2.07
70 ~ 74세	325,213	0.54	425,096	1.14	501,254	1.24	595,116	1.37
75 ~ 79세	204,250	0.59	229,286	0.61	312,090	0.77	377,171	0.87
80 ~ 84세	90,617	0.26	118,207	0.32	137,660	0.34	195,312	0.45
85세 이상	43,352	0.13	53,242	0.14	75,728	0.19	94,325	0.22
미상	6	0.00	6	0.00	420	0.00	102	0.00

주 : 1) 외국인 포함

자료 : 통계청, 「인구주택총조사보고서」

4. 주요 경제지표

연도별	국민총생산				1인당 국민총생산	국내총생산	
	경상가격		85년불변가격	성장율		경상가격	85년불변가격
	10억원	10억불	10억원	%	불	10억원	
1973	5,376.3	13.5	32,273.8	13.2	396	5,420.3	32,432.4
1974	7,597.4	18.8	34,903.6	8.1	542	7,669.4	35,117.1
1975	10,135.8	20.9	37,143.3	6.4	594	10,302.2	37,620.8
1976	13,912.7	28.7	42,001.6	13.1	803	14,101.0	42,470.6
1977	17,806.6	36.8	46,135.4	9.8	1,012	18,074.1	46,749.2
1978	24,001.6	51.5	50,645.6	9.8	1,396	24,327.1	51,288.7
1979	30,801.8	61.5	54,289.5	7.2	1,644	31,323.1	55,181.5
1980	36,749.7	60.5	52,260.8	-3.7	1,592	38,041.1	53,988.7
1981	45,528.1	66.8	55,354.3	5.9	1,734	47,482.0	57,615.4
1982	52,182.3	71.3	59,322.1	7.2	1,824	54,442.8	61,820.9
1983	61,722.3	79.5	66,803.0	12.6	2,002	63,832.8	69,101.0
1984	70,083.9	87.0	73,004.0	9.3	2,158	72,644.3	75,606.4
1985	78,088.4	89.7	78,088.4	7.0	2,194	80,846.9	80,846.9
1986	90,598.7	102.8	88,173.5	12.9	2,505	93,425.8	90,867.8
1987	106,024.4	128.9	99,611.6	13.0	3,110	108,428.3	101,803.5
1988	126,230.5	172.8	111,979.9	12.4	4,127	127,962.7	113,492.2
1989	141,794.4	211.2	119,576.7	6.8	4,994	143,001.4	120,477.2
1990	171,488.1	242.2	130,685.1	9.3	5,659	172,723.8	131,502.9
1991	206,681.2	281.7	141,623.2	8.4	6,518	208,200.6	142,633.0
1992	P) 229,938.5	P) 294.5	P) 148,251.0	P) 4.7	P) 6,749	P) 231,726.5	P) 149,463.0

주요 경제지표(속)

연도별	경제활동별성장율			경제구조(경상가격)			한계고정 자본계수 (85불변)	총 저 축 율	국 내 총 투 자 율	대 외 투 자 율
	농림어업	광공업	기타	농림어업	광공업	기타				
	%									
1973	7.3	27.7	11.1	25.0	26.2	48.8	1.6	22.6	25.2	-2.2
1974	6.5	15.3	6.3	24.8	27.1	48.0	2.6	20.3	31.8	-10.6
1975	3.9	12.2	5.3	25.0	27.5	47.6	3.1	18.2	28.8	-8.9
1976	9.8	21.6	11.0	23.6	28.7	47.7	1.9	24.3	26.6	-1.1
1977	2.8	14.9	10.6	22.4	28.9	48.7	2.8	27.6	28.3	0.1
1978	-9.8	19.9	12.8	20.6	29.4	50.0	3.6	29.7	32.6	-2.1
1979	7.0	9.5	6.1	19.2	29.9	50.9	4.6	28.4	35.9	-6.4
1980	-19.1	-1.0	-0.3	14.9	31.0	54.1	-13.2	23.1	32.0	-8.5
1981	14.3	9.4	1.9	15.6	31.3	53.1	4.2	22.7	29.9	-6.6
1982	7.4	5.9	7.8	14.7	30.4	54.9	4.0	24.2	28.9	-3.7
1983	7.7	15.0	12.7	13.6	31.0	55.4	2.7	27.6	29.2	-1.9
1984	-1.5	16.8	8.1	12.9	31.8	55.3	3.4	29.4	30.3	-1.5
1985	3.8	7.0	7.8	12.8	31.3	55.9	4.4	29.1	29.9	-1.0
1986	4.6	18.0	11.9	11.5	32.6	55.9	2.6	32.8	28.9	4.4
1987	-6.8	18.2	14.2	10.5	33.0	56.5	2.7	36.2	29.6	7.4
1988	8.0	13.1	12.8	10.5	33.2	56.2	2.9	38.1	30.7	8.0
1989	-1.1	3.5	10.3	10.1	31.8	58.1	5.7	35.3	33.5	2.3
1990	-5.1	8.7	12.0	9.0	29.3	61.6	4.4	36.0	37.1	-0.9
1991	-1.0	8.7	9.4	8.0	28.6	63.5	4.9	36.3	39.2	-3.1
1992	5.4	4.6	4.6	7.6	27.6	64.7	7.9	34.9	36.1	-1.5

주 : 1) 예산
자료 : 통계청, 『93 주요경제지표』

주요 경제지표(속)

연도별	총유동성 (M ₃)	총통화 (M ₂)	통화 (M ₁)	국내 신용	재정규모 1)			총조세부담	
					중앙 정부	지방 정부	%	조세 부담율	
									10억원
2,391.1	1,980.5	730.3	1,948.6	1,146.7	960.2	186.4	652.6	12.1	1974
3,041.1	2,456.5	945.7	3,005.6	1,707.8	1,428.3	279.6	1,021.7	13.4	1975
3,903.3	3,150.0	1,181.7	3,973.3	2,480.1	2,123.6	356.5	1,549.8	15.3	1976
5,293.7	4,204.8	1,544.0	4,836.8	3,362.6	2,895.2	467.3	2,313.3	16.6	1977
7,520.0	5,874.3	2,172.6	5,978.6	4,424.5	3,717.8	706.7	2,959.3	16.6	1978
10,209.1	7,928.7	2,713.8	8,721.9	6,057.8	4,755.3	1,302.5	4,095.5	17.1	1979
13,372.9	9,877.8	3,274.5	11,826.3	8,275.4	6,466.5	1,808.9	5,360.9	17.4	1980
17,962.2	12,534.5	3,807.0	16,777.6	10,496.4	8,647.8	1,848.6	6,575.4	17.9	1981
23,481.3	15,671.1	3,982.4	22,015.7	13,086.3	10,684.9	2,401.4	8,172.3	18.0	1982
31,257.1	19,904.2	5,799.3	27,529.0	14,392.3	11,518.6	2,873.8	9,515.6	18.2	1983
38,032.2	22,938.1	6,783.4	31,846.7	16,289.7	12,602.6	3,687.1	11,447.9	18.5	1984
45,725.7	24,705.6	6,820.7	36,059.1	17,738.9	13,373.8	4,365.1	12,408.1	17.7	1985
55,450.0	28,565.2	7,557.8	42,561.2	19,810.6	15,000.3	4,810.3	13,531.4	17.3	1986
71,594.2	33,833.1	8,808.9	49,495.9	22,505.4	17,232.8	5,272.7	15,416.1	17.0	1987
93,637.7	40,279.5	10,107.3	57,041.4	24,658.0	19,156.9	5,501.1	18,536.0	17.5	1988
120,358.6	48,938.8	12,151.4	64,098.8	29,072.7	22,517.3	6,555.4	22,584.2	17.9	1989
153,831.2	58,638.0	14,329.0	79,088.8	34,882.9	26,995.7	7,887.3	26,194.9	18.5	1990
197,847.0	68,707.5	15,905.3	96,888.3	46,790.9	32,563.9	14,227.0	33,214.8	19.4	1991
243,955.9	83,745.9	21,752.4	118,186.3	61,822.5	39,366.9	22,455.6	38,354.9	18.6	1992
294,843.7	96,258.6	24,586.3	131,974.9	78,520.6	45,246.4	33,274.2	43,503.8	18.9	

주: 1) 예산

자료: 통계청, 「93 주요경제지표」

5. 경제활동인구

단위: 천명

연도별	15세 이상 인구 1)					경제활동 참가율 (%)	취업율 (%)	실업율 (%)
	경제활동인구				비경제 활동인구			
	취업자	실업자						
1984	26,861	14,997	14,429	568	11,865	55.8	96.2	3.8
1985	27,553	15,592	14,970	622	11,961	56.6	96.0	4.0
1986	28,225	16,116	15,505	611	12,109	57.1	96.2	3.8
1987	28,955	16,873	16,354	519	12,082	58.3	96.9	3.1
1988	29,602	17,305	16,869	435	12,298	58.5	97.5	2.5
1989	30,217	17,971	17,511	460	12,246	59.5	97.4	2.6
1990	30,801	18,487	18,036	451	12,314	60.0	97.6	2.4
1991	31,367	19,012	18,576	436	12,355	60.6	97.7	2.3
1992	31,851	19,385	18,921	464	12,466	60.9	97.6	2.4
1993	32,361	19,754	19,203	551	12,607	61.0	97.2	2.8

자료: 통계청, 「경제활동인구연보」

주: 1) 군인, 전무경찰, 방위병, 형이 확정된 교도소 수감자 등은 제외됨.

경제활동인구(속)

단위 : 천명

연도별	남					자		
	15세 이상 인구					경제활동 참가율 (%)	취업율 (%)	실업율 (%)
	경제활동인구				비경제 활동인구			
	취업자	실업자						
1984	12,945	9,338	8,894	444	3,607	72.1	95.2	4.8
1985	13,295	9,617	9,137	480	3,678	72.3	95.0	5.0
1986	13,615	9,819	9,339	480	3,795	72.1	95.1	4.9
1987	13,976	10,138	9,741	397	3,838	72.5	96.1	3.9
1988	14,294	10,414	10,099	315	3,880	72.9	97.0	3.0
1989	14,614	10,716	10,391	325	3,898	73.3	97.0	3.0
1990	14,903	11,013	10,695	318	3,891	73.9	97.1	2.9
1991	15,194	11,355	11,068	287	3,839	74.7	97.5	2.5
1992	15,415	11,615	11,312	303	3,800	75.3	97.4	2.6
1993	15,664	11,867	11,493	373	3,797	75.8	96.8	3.1

경제활동인구(속)

단위 : 천명

연도별	여					자		
	15세 이상 인구					경제활동 참가율 (%)	취업율 (%)	실업율 (%)
	경제활동인구				비경제 활동인구			
	취업자	실업자						
1984	13,916	5,658	5,535	124	8,258	40.7	97.8	2.2
1985	14,258	5,975	5,833	141	8,283	41.9	97.6	2.4
1986	14,610	6,296	6,165	131	8,314	43.1	97.9	2.1
1987	14,979	6,735	6,613	122	8,244	45.0	98.2	1.8
1988	15,308	6,891	6,771	120	8,418	45.0	98.3	1.7
1989	15,603	7,255	7,121	134	8,348	46.5	98.2	1.8
1990	15,897	7,474	7,341	133	8,423	47.0	98.2	1.8
1991	16,173	7,657	7,507	150	8,516	47.3	98.0	2.0
1992	16,436	7,770	7,609	161	8,667	47.3	97.9	2.1
1993	16,697	7,887	7,710	178	8,810	47.2	97.8	2.3

자료 : 통계청, 「경제활동인구연보」

주 : 1) 군인, 전투경찰, 방위병, 형이 확정된 교도소 수감자 등은 제외됨.

6. 도시 근로자 가구당 월평균 가계 수지

단위 : 명, 천원

연 별 및 분 기 별	조 사 가 구 수	가 구 당 인 원 수	가 구 당 취 업 인 원 수	가 구 주 평 균 연 령	총 수 입	소 득			
						근로소득		가 구 주 소 득	기 타 가 구 원 소 득
1984	2,397	4.24	1.28	35.83	576.7	395.6	357.6		
1985	2,667	4.18	1.30	36.00	614.7	423.8	378.8	340.1	38.7
1986	2,705	4.11	1.36	36.32	686.6	473.6	419.0	368.3	50.7
1987	2,812	4.04	1.40	36.23	833.4	553.1	482.7	415.4	67.3
1988	2,794	4.01	1.41	36.71	1,008.0	646.7	566.8	487.8	79.1
1989	2,790	3.98	1.42	36.86	1,348.7	804.9	694.6	595.2	99.4
1990	2,820	3.97	1.43	37.14	1,608.1	943.3	809.3	691.1	118.3
1991	2,762	3.96	1.47	37.91	1,920.3	1,158.6	986.2	829.6	156.6
1992	2,913	3.90	1.43	38.31	2,335.0	1,356.1	1,156.6	986.1	170.5
1993	3,196	3.81	1.45	38.37	2,555.9	1,477.8	1,275.7	1,066.8	208.9
1993.1/4	2,779	3.93	1.39	38.87	2,484.7	1,428.9	1,229.6	1,065.7	163.9
2/4	3,369	3.79	1.47	37.93	2,495.9	1,398.0	1,218.2	1,004.9	213.3
3/4	3,336	3.75	1.46	38.17	2,571.6	1,533.6	1,334.7	1,106.9	227.9
4/4	3,299	3.76	1.48	38.50	2,671.4	1,550.8	1,320.4	1,089.8	230.6

도시 근로자 가구당 월평균 가계수지(속)

단위 : 명, 천원

연 별 및 분 기 별	기타수입							기 타	저금찾은 금 액
	사 업 및 부업소득	기타소득		이 자 및 배 당 금	임 대 료	사 회 보 장 수 혜	보 증 및 조 보		
1984	8.6	29.4	4.6	5.8	0.6	8.9	9.5	96.5	46.4
1985	10.1	35.0	4.1	7.0	1.1	10.4	12.3	103.6	55.6
1986	12.5	42.0	5.8	9.2	0.9	10.3	15.8	119.4	63.0
1987	15.0	55.4	7.1	10.4	1.5	13.6	22.7	175.5	93.5
1988	17.8	62.1	6.0	12.3	1.7	13.9	28.0	229.0	134.7
1989	19.9	90.4	7.5	15.1	2.9	23.0	42.1	395.2	236.3
1990	24.6	109.4	8.1	17.6	3.9	24.3	55.5	482.5	285.1
1991	34.4	138.1	9.0	18.8	5.0	31.8	73.5	542.5	340.9
1992	39.1	160.4	13.4	21.3	6.2	34.7	84.8	721.1	481.5
1993	43.7	158.4	13.1	20.8	5.8	33.0	85.7	811.4	569.5
1993.1/4	38.6	160.7	14.5	20.9	7.3	29.9	88.2	758.4	519.4
2/4	41.9	137.9	10.9	19.3	5.3	29.1	73.3	851.0	582.4
3/4	46.2	152.7	12.7	19.8	5.2	35.7	79.3	791.9	570.7
4/4	48.2	182.2	14.0	23.2	5.5	37.6	101.9	844.1	605.5

자료 : 통계청, 『도시가계연보』

도시 근로자 가구당 월평균 가계수지(속)

단위 : 명, 천원

연 별 및 분 기 별					전 기 이 월 금	총 지 출	가계지출	소비지출	
	계단금액	빌 린 돈	월 부 및 외 상	기 타					식 료 품
1984	8.3	21.8	7.6	12.4	84.6	576.4	305.7	281.7	108.6
1985	9.2	20.8	8.0	10.1	87.4	613.7	328.8	302.2	113.9
1986	7.5	23.6	9.3	16.0	93.6	686.0	361.9	331.5	120.6
1987	9.4	33.8	13.1	25.7	104.8	831.1	416.6	379.7	135.0
1988	11.4	38.2	14.3	30.4	132.3	1,003.1	492.5	443.3	154.8
1989	12.8	71.3	22.7	52.1	148.6	1,349.2	631.3	561.7	182.0
1990	14.9	89.7	24.3	68.5	182.3	1,609.5	723.0	650.0	211.1
1991	23.8	77.0	27.6	73.2	219.2	1,920.5	859.0	779.6	247.9
1992	27.0	91.6	28.3	92.8	257.8	2,335.3	1,007.7	902.5	274.0
1993	25.8	84.7	32.5	98.9	266.7	2,551.5	1,105.5	986.2	289.1
1993.1/4	30.0	94.5	30.8	83.9	297.3	2,484.6	1,083.3	974.9	262.3
2/4	20.7	84.8	34.3	128.9	246.9	2,483.9	1,063.1	947.8	275.6
3/4	27.3	80.3	30.9	82.7	246.1	2,572.4	1,112.0	987.9	308.1
4/4	25.3	79.3	34.0	100.1	276.4	2,665.2	1,163.7	1,034.2	310.2

도시 근로자 가구당 월평균 가계수지(속)

단위 : 명, 천원

연 별 및 분 기 별										
	곡 류	육 류	유 란	어 개 류	채소,해초	과 실	유 지 및 조 미	빵 및 과 자 류	음 료	
1984	31.9	12.5	5.4	9.2	14.1	6.9	8.8	6.2	3.0	
1985	32.4	13.7	6.0	9.6	14.3	7.0	9.9	6.5	3.3	
1986	34.0	14.6	6.7	10.5	13.8	8.0	8.9	7.0	3.4	
1987	35.0	15.6	7.9	11.7	15.6	8.7	8.7	8.0	3.9	
1988	37.1	17.7	8.6	13.7	18.0	11.3	9.9	9.1	4.4	
1989	37.7	20.5	9.5	16.3	19.2	13.5	9.1	10.9	5.6	
1990	40.9	24.1	10.5	19.2	23.1	14.4	11.0	12.0	6.6	
1991	42.3	29.7	11.0	22.9	27.2	19.0	13.1	13.9	8.0	
1992	40.6	32.4	12.6	25.9	29.0	21.4	14.0	16.0	9.4	
1993	39.3	33.4	13.3	26.0	29.1	21.0	14.6	17.2	9.5	
1993.1/4	35.2	34.2	12.6	26.2	24.1	18.3	9.6	17.5	8.5	
2/4	34.9	30.3	14.0	23.4	32.0	18.3	11.5	16.2	10.0	
3/4	37.9	37.2	13.6	27.3	29.9	26.5	18.8	16.7	10.1	
4/4	49.4	32.1	13.2	27.2	30.2	20.8	18.6	18.4	9.4	

자료 : 통계청, 「도시가계연보」

도시 근로자 가구당 월평균 가계수지(속)

단위 : 명, 천원

연 별 및 분 기 별	주 거			주 거			광 열 . 수 도		
	주 류	외 식	식료품관 련서비스	월	세	주택설비 수 리	기 타 주 거	수 도 료	
1984	1.8	8.4	0.3	13.4	8.2	3.8	1.5	20.8	2.0
1985	1.8	9.3	0.2	14.3	8.6	4.1	1.6	22.5	2.1
1986	1.9	11.6	0.3	15.6	9.5	4.4	1.7	22.7	2.4
1987	2.1	17.4	0.3	16.9	10.0	5.0	1.8	24.1	2.8
1988	2.2	22.6	0.3	18.9	10.6	6.2	2.1	24.7	3.0
1989	2.7	36.7	0.4	23.5	11.9	9.1	2.4	25.8	3.3
1990	3.0	45.7	0.4	29.8	13.6	14.0	2.3	29.1	3.8
1991	3.5	56.7	0.5	34.5	15.7	16.1	2.7	32.2	4.2
1992	3.8	68.3	0.5	37.9	16.7	16.9	4.3	37.2	4.8
1993	4.0	81.1	0.4	42.9	17.7	19.9	5.3	42.3	5.3
1993.1/4	3.9	71.2	0.7	34.4	15.0	14.2	5.3	56.3	5.1
2/4	3.6	81.1	0.3	46.6	19.0	22.3	5.3	35.5	5.1
3/4	4.6	85.3	0.3	45.1	19.0	21.0	5.1	26.5	5.5
4/4	3.7	86.8	0.5	45.4	17.7	22.3	5.4	50.9	5.6

도시 근로자 가구당 월평균 가계수지(속)

단위 : 명, 천원

연 별 및 분 기 별	가 구 집 기 가 사 용 품		가 사 용 품						
	전 기 료	연 료	일반가구	가 정 용 기 구	식 기 주 방 용 품	가 사 잡 화, 소 모 품	침 구 및 직 물 제 품	가 사 서 비 스	
1984	5.4	13.5	13.9	3.0	3.2	1.7	2.6	1.6	1.8
1985	5.7	14.7	14.9	2.4	3.8	1.9	2.8	1.8	2.2
1986	5.6	14.8	17.3	3.0	5.0	2.0	3.1	2.0	2.2
1987	6.0	15.3	20.7	3.8	6.3	2.5	3.7	2.3	2.2
1988	6.7	15.0	24.8	5.1	6.9	3.0	4.3	2.9	2.6
1989	7.6	15.0	33.2	6.7	9.4	4.7	5.5	3.8	3.1
1990	8.4	17.0	37.8	9.4	9.8	4.7	5.8	4.7	3.4
1991	9.5	18.5	45.5	10.9	11.9	6.2	6.5	6.1	3.9
1992	11.6	20.7	49.2	11.5	12.5	6.2	7.1	6.9	5.1
1993	13.2	23.8	51.0	12.0	12.7	5.6	7.7	6.6	6.4
1993.1/4	14.0	37.2	43.5	11.7	9.2	5.8	6.8	5.5	4.5
2/4	12.9	17.6	52.3	11.7	12.9	5.7	8.1	7.2	6.7
3/4	12.8	8.2	50.6	10.8	12.8	5.0	8.2	5.8	7.9
4/4	13.2	32.1	57.5	13.7	15.8	5.9	7.9	7.6	6.5

자료 : 통계청, 「도시가계연보」

도시 근로자 가구당 월평균 가계수지(속)

단위 : 명, 천원

연 별 및 분 기 별	연 별 및									연 별 및											
	연 별 및									연 별 및											
	신	발	의	의	스	웨	타	쓰	내	의	직	물	실	기	타	신	발	신	발	의	약
1984	22.6	11.7	2.7	1.7	0.9	1.3	3.6	0.8	15.2	7.0											
1985	23.5	12.4	2.7	1.7	0.8	1.3	3.8	0.8	16.3	7.7											
1986	25.7	13.7	2.9	1.8	0.7	1.4	4.2	1.0	18.6	8.8											
1987	30.2	16.9	3.4	2.0	0.7	1.5	4.7	1.0	20.5	10.1											
1988	37.0	21.1	4.4	2.4	0.7	1.9	5.4	1.2	23.6	11.9											
1989	48.3	27.8	6.2	3.1	0.8	2.2	6.6	1.6	30.8	15.5											
1990	54.6	32.0	6.8	3.3	0.9	2.5	7.4	1.8	34.2	16.7											
1991	63.0	36.7	8.1	3.8	0.9	2.9	8.6	2.0	41.7	20.5											
1992	71.8	42.3	9.6	4.2	0.8	3.3	9.1	2.5	49.2	23.2											
1993	75.6	43.5	10.5	4.4	0.6	3.8	10.0	2.8	52.8	24.6											
1993.1/4	73.4	43.8	8.4	4.2	0.9	3.5	10.0	2.6	52.5	24.8											
2/4	73.9	41.4	11.8	4.3	0.3	3.6	9.3	3.2	52.8	24.0											
3/4	65.9	35.4	10.4	4.0	0.4	3.4	10.1	2.2	51.5	23.7											
4/4	89.2	53.5	11.3	5.2	0.6	4.8	10.8	3.1	54.5	26.1											

도시 근로자 가구당 월평균 가계수지(속)

단위 : 명, 천원

연 별 및 분 기 별	연 별 및																
	보건의료		교육,교양				교통통신										
	용품	서비스	오	락	교	육	문	방	구	교양	오	락	공	동	개	인	통
1984	0.5	7.6	28.8	17.8	1.3	9.8	18.1	13.0	0.7	4.4							
1985	0.7	8.0	31.0	19.4	1.3	10.4	19.7	13.4	1.4	4.9							
1986	0.8	9.0	36.3	22.7	1.4	12.2	21.4	14.5	1.1	5.8							
1987	0.9	9.5	41.6	26.2	1.5	13.9	25.5	16.2	2.2	7.1							
1988	1.1	10.6	48.7	29.0	1.7	18.0	32.5	17.6	6.4	8.4							
1989	1.6	13.7	67.3	38.9	2.0	26.3	46.1	20.7	16.1	9.3							
1990	1.6	15.8	77.4	46.9	2.1	28.5	54.9	21.4	22.5	11.0							
1991	2.1	19.2	96.3	57.8	2.3	36.1	68.7	25.6	30.2	12.9							
1992	2.4	23.6	119.7	74.7	2.6	42.4	82.9	28.0	40.2	14.6							
1993	2.6	25.6	133.3	83.1	3.0	47.3	100.7	31.6	52.7	16.4							
1993.1/4	3.0	24.7	154.9	107.3	3.3	44.3	86.8	29.1	41.1	16.7							
2/4	2.5	26.3	116.6	67.3	3.1	46.2	104.5	30.5	57.7	16.3							
3/4	2.5	25.4	143.8	91.3	2.5	50.0	110.0	33.4	60.5	16.1							
4/4	2.3	26.1	117.9	66.4	2.9	48.5	101.7	33.5	51.5	16.6							

자료 : 통계청, 『도시가계연보』

도시 근로자 가구당 월평균 가계수지(속)

단위 : 명, 천원

연 별 및 분 기 별	기 타 소 비 지 출					비 소 비 지 출	조 세	사 회 보 장 분 담 금	이 자	기 타 소 비 비 지 출
	담 배	이 미 용	장 신 구	잡 비						
1984	40.4	3.0	5.0	2.4	29.9	24.0	7.9	5.2	3.2	7.7
1985	46.1	3.0	5.5	2.5	35.1	26.6	9.2	5.3	3.1	8.9
1986	53.3	3.0	6.6	2.8	41.0	30.4	10.6	6.0	3.4	10.4
1987	65.2	3.8	7.8	3.3	50.3	36.8	13.2	7.5	4.1	12.1
1988	78.4	4.5	9.5	4.3	60.0	49.1	19.6	10.6	4.3	14.7
1989	104.7	5.7	12.2	5.8	80.9	69.6	24.5	15.0	6.3	23.9
1990	120.9	6.1	14.7	6.7	93.4	73.1	25.1	18.0	7.2	22.8
1991	149.7	6.3	18.1	7.3	118.1	79.4	25.3	20.6	8.4	25.1
1992	180.8	7.0	21.2	7.6	144.9	105.2	35.9	26.2	11.8	31.3
1993	198.6	7.3	25.2	7.8	158.2	119.3	39.4	30.8	14.6	34.5
1993.1/4	210.7	6.4	25.4	8.7	170.2	108.4	35.6	30.3	11.5	31.1
2/4	190.2	7.3	25.0	8.0	150.0	115.2	38.8	29.9	16.0	30.4
3/4	186.4	7.8	22.9	6.4	149.4	124.1	36.2	31.4	14.0	42.6
4/4	206.9	7.7	27.7	8.2	163.4	129.5	47.2	31.6	16.8	34.0

도시 근로자 가구당 월평균 가계수지(속)

단위 : 명, 천원

연 별 및 분 기 별	기 타 지 출					기 타	기 말 현 금 잔 고	전 세 평 가 액	자 가 평 가 액	현 물 총 액
	저 금	계 부 은 금 액	빌 린 돈 갚 은 금 액	월 부 외 상 갚 은 금 액						
1984	179.9	80.7	32.2	27.6	12.0	27.4	90.8	23.5	37.1	4.8
1985	191.6	91.2	29.7	27.4	13.2	30.1	93.3	28.0	44.7	7.2
1986	223.9	112.8	29.9	32.5	14.6	34.0	100.2	30.5	49.7	9.4
1987	302.9	157.9	31.9	40.8	18.1	54.2	111.6	32.6	55.4	13.0
1988	373.0	197.6	30.7	45.5	19.0	80.2	137.6	37.3	64.5	17.2
1989	565.0	302.9	34.5	68.6	25.0	134.1	152.9	44.1	82.0	23.1
1990	695.7	367.6	39.1	86.5	27.3	175.3	190.8	56.7	98.6	30.8
1991	829.0	473.5	47.7	95.2	33.2	179.2	232.6	71.6	121.4	42.3
1992	1,057.1	623.8	62.8	100.4	41.3	228.7	270.6	85.8	153.6	47.9
1993	1,163.9	698.8	67.3	107.8	49.7	240.3	282.1	105.4	182.3	49.8
1993.1/4	1,100.4	678.8	67.0	99.7	40.7	214.2	300.9	92.0	166.0	47.1
2/4	1,165.8	678.1	66.2	109.9	51.0	260.6	255.0	99.1	187.1	40.0
3/4	1,172.8	711.5	66.1	104.8	53.2	237.3	287.6	111.0	188.1	51.4
4/4	1,216.7	727.0	69.9	116.8	53.9	249.0	284.9	119.5	187.9	60.8

자료 : 통계청, 「도시가계연보」

7. 도시가구당 월평균 소비지출

단위 ; 명, 천원

연 별 및 분-기 별	조 사 가구수	가구당 인원수	가구당 취 업 인원수	가구주 평 균 연 령	가계지출	소비지출						
						식료품	주거					기 타
							곡류	육류	유란	어개류	채소·해초	
1984	3,908	4.28	1.13	37.83	314.4	294.4	112.6	32.7	13.4	5.5	9.9	14.9
1985	4,210	4.21	1.17	38.14	341.1	317.0	118.9	33.4	14.9	6.0	10.3	15.1
1986	4,280	4.16	1.27	38.51	374.3	348.2	126.7	35.2	15.9	6.8	11.4	14.8
1987	4,372	4.08	1.33	38.38	432.0	400.0	141.2	36.2	17.1	7.8	12.7	16.6
1988	4,273	4.04	1.36	38.50	509.1	467.6	162.8	38.8	19.5	8.6	14.7	19.2
1989	4,293	4.02	1.38	38.37	657.2	594.3	189.5	38.8	22.2	9.4	17.7	20.3
1990	4,325	3.99	1.39	38.69	755.4	685.7	219.5	42.0	26.2	10.4	21.1	24.6
1991	4,281	3.97	1.42	39.36	895.8	818.3	256.9	43.3	32.2	10.8	25.0	28.8
1992	4,522	3.92	1.40	39.76	1,039.5	941.9	283.0	42.0	34.8	12.4	27.9	30.6
1993	4,999	3.84	1.41	39.86	1,130.1	1,021.0	298.4	40.9	36.0	13.0	28.3	30.7
1993.1/4	4,373	3.95	1.36	40.40	1,108.8	1,013.0	268.9	36.2	36.5	12.2	28.6	25.3
2/4	5,238	3.83	1.42	39.45	1,087.7	975.3	284.9	36.5	32.7	13.8	25.2	33.5
3/4	5,218	3.79	1.42	39.64	1,127.5	1,016.4	317.7	38.9	39.9	13.2	29.5	31.7
4/4	5,169	3.79	1.44	39.95	1,196.6	1,079.1	322.1	51.8	35.0	12.9	29.9	32.2

도시가구당 월평균 소비지출(속)

단위 : 명, 천원

연 도 및 분 기 별	주 거								월 세	주택설 비수리	기 타 주 거
	과 실	유지및 조미료	빵 및 과자류	음 료	주 류	외 식	식료품관 련서비스	주 거			
1984	7.3	9.3	6.5	3.2	1.8	7.9	0.3	14.4	8.9	4.1	1.4
1985	7.4	10.6	6.8	3.5	1.8	8.9	0.3	15.9	9.5	4.7	1.7
1986	8.6	9.5	7.4	3.7	1.9	11.3	0.3	17.1	10.6	4.8	1.7
1987	9.4	9.3	8.3	4.2	2.2	17.1	0.3	18.4	10.9	5.7	1.9
1988	12.2	10.5	9.4	4.7	2.3	22.6	0.3	20.8	12.0	6.6	2.2
1989	14.4	9.6	11.4	5.9	2.7	36.7	0.4	26.2	13.2	10.2	2.8
1990	15.6	11.7	12.6	7.0	3.1	44.8	0.4	31.9	14.7	14.5	2.7
1991	20.7	13.8	14.4	8.4	3.6	55.3	0.5	38.6	17.5	17.8	3.2
1992	22.9	15.0	16.2	9.7	4.0	66.9	0.5	44.1	19.3	20.0	4.8
1993	22.3	15.6	17.6	9.7	4.2	79.6	0.5	45.5	19.3	20.7	5.5
1993.1/4	19.3	10.0	17.7	8.7	4.1	69.6	0.7	37.9	17.5	14.7	5.7
2/4	19.9	12.3	16.8	10.4	3.8	79.9	0.3	49.7	20.8	23.2	5.6
3/4	28.2	20.5	17.2	10.3	4.9	83.1	0.4	46.8	20.2	21.5	5.1
4/4	21.9	19.6	18.8	9.5	3.9	86.0	0.6	47.7	18.8	23.5	5.4

자료 : 통계청, 「도시가계연보」

도시가구당 월평균 소비지출(속)

단위 : 명, 천원

연 별 및 분 기 별	광 열				가 구 집 기						
	수 도	수 도 료	전 기 료	연 료	가 사 용 품	일 반 가 구	가 정 용 기 구	식 기 주 방 용 품	가 사 잡 화 소 모 품	침 구 및 직 물 제 품	가 사 서 비 스
1984	22.4	2.2	6.1	14.1	14.2	3.0	3.1	1.8	2.6	1.6	2.2
1985	23.9	2.3	6.4	15.2	15.2	2.5	3.5	1.9	2.8	1.8	2.6
1986	24.9	2.6	6.5	15.9	17.9	3.0	4.8	2.0	3.2	2.0	2.9
1987	26.0	3.0	6.9	16.1	21.4	3.9	6.1	2.5	3.8	2.4	2.9
1988	26.5	3.2	7.5	15.8	26.1	5.5	7.0	3.0	4.4	3.1	3.1
1989	27.6	3.5	8.5	15.6	34.4	7.0	9.4	5.0	5.6	4.0	3.5
1990	30.8	4.0	9.2	17.6	39.1	9.2	10.1	4.9	5.9	4.9	4.1
1991	34.0	4.5	10.4	19.0	46.6	10.9	12.0	6.2	6.5	6.2	4.7
1992	39.0	5.1	12.6	21.3	50.2	11.7	12.0	6.2	7.1	6.9	6.2
1993	44.3	5.6	14.1	24.6	52.9	12.3	13.0	5.8	7.8	6.7	7.3
1/4	59.1	5.4	15.0	38.6	46.8	12.7	9.8	6.2	6.8	5.8	5.5
2/4	37.5	5.4	13.8	18.4	53.5	11.3	13.7	5.7	8.1	7.0	7.8
3/4	27.6	5.8	13.5	8.3	52.1	11.5	12.9	5.2	8.3	5.9	8.2
4/4	53.2	5.9	14.0	33.3	59.2	13.8	15.5	6.0	7.9	8.0	7.9

도시가구당 월평균 소비지출(속)

단위 : 명, 천원

연 별 및 분 기 별	피 복 및 신 발								보 건 의 료			
	신 발	외 의	스 웨 타 셔 스	내 의	직 물 실	기 타 피 복	신 발	피 복 및 신 발 서 비 스	의 약 품	보 건 의 료 용 품 기 구	보 건 의 료 서 비 스	
1984	23.2	12.3	2.8	1.7	0.9	1.3	3.6	0.8	16.3	7.4	0.6	8.4
1985	24.4	13.0	2.8	1.7	0.9	1.3	3.8	0.8	17.4	8.2	0.8	8.4
1986	26.7	14.5	3.0	1.8	0.8	1.4	4.2	0.9	19.8	9.3	0.8	9.8
1987	31.5	17.8	3.6	2.0	0.7	1.6	4.8	1.1	22.0	10.9	0.9	10.1
1988	39.0	22.4	4.6	2.4	0.8	2.0	5.5	1.3	25.8	12.8	1.2	11.7
1989	50.4	29.3	6.5	3.1	0.9	2.3	6.7	1.6	32.3	16.2	1.7	14.4
1990	57.1	33.6	7.3	3.4	1.0	2.5	7.5	1.8	35.9	17.9	1.8	16.3
1991	66.5	39.2	8.8	3.9	0.9	3.0	8.6	2.1	43.0	21.2	2.5	19.4
1992	75.0	44.4	10.3	4.3	1.0	3.3	9.2	2.5	50.8	24.1	2.6	24.1
1993	77.5	45.0	10.8	4.4	0.6	3.8	10.1	2.7	53.8	25.3	2.7	25.8
1993.1/4	75.5	45.9	8.7	4.2	0.9	3.5	9.8	2.6	53.5	25.0	3.0	25.5
2/4	76.0	43.0	12.2	4.3	0.4	3.6	9.6	3.0	54.4	25.2	2.7	26.5
3/4	65.8	35.2	10.7	3.9	0.6	3.3	10.1	2.2	52.7	24.6	2.5	25.6
4/4	92.6	56.2	11.7	5.2	0.7	4.8	10.9	3.2	54.7	26.5	2.5	25.7

자료 ; 통계청, 『도시가계연보』

도시가구당 월평균 소비지출(속)

단위 : 명, 천원

연 별 및 분 기 별	교 육				교통통신			기 타		
	교양오락	교 육	문 방 구	교양오락		공공교통	개인교통	통 신	소비지출	담 배
1984	32.0	20.5	1.3	10.1	19.3	12.8	1.1	5.4	40.0	3.0
1985	35.2	23.3	1.4	10.5	20.4	13.1	1.4	5.9	45.8	2.9
1986	40.1	26.1	1.5	12.4	22.3	14.0	1.4	6.9	52.7	2.9
1987	47.3	31.3	1.7	14.4	26.7	15.9	2.7	8.2	65.4	3.7
1988	53.9	33.8	1.8	18.3	32.9	17.2	6.3	9.5	79.8	4.4
1989	75.4	45.5	2.2	27.7	49.2	19.8	19.1	10.3	109.3	5.9
1990	88.0	55.4	2.2	30.4	57.6	20.7	24.8	12.1	125.6	6.2
1991	108.7	67.3	2.5	38.9	70.3	24.1	32.4	13.8	153.7	6.3
1992	131.2	84.5	2.7	44.0	83.6	26.8	41.1	15.7	185.0	7.0
1993	144.6	92.6	3.0	49.0	102.1	30.7	53.9	17.6	201.7	7.3
1993.1/4	171.0	122.3	3.4	45.2	87.2	28.0	41.3	17.9	213.2	6.4
2/4	125.0	75.0	3.2	46.7	101.4	30.3	53.5	17.6	192.9	7.4
3/4	154.5	99.4	2.6	52.5	111.7	31.6	63.1	17.1	187.6	7.6
4/4	128.1	73.7	3.0	51.4	108.2	32.9	57.6	17.8	213.1	7.7

도시가구당 월평균 소비지출(속)

단위 : 명, 천원

연 별 및 분 기 별	비 소 비 지				전 세 자 가					
	이 자	장 신 구	잡 비	비 소 비 지	조 세	사회보장 분 담 금	이 자	기 타 비 소비지출	평 가 액	평 가 액
1984	5.2	2.3	29.6	20.0	6.1	3.3	3.5	7.1	22.6	42.1
1985	5.7	2.7	34.6	24.0	7.2	3.5	3.6	9.7	25.3	51.6
1986	6.8	2.7	40.3	26.1	8.0	4.1	4.0	9.9	27.8	58.6
1987	8.1	3.4	50.2	31.9	10.1	5.3	4.8	11.8	31.1	62.7
1988	10.0	4.4	61.0	41.4	14.5	7.5	4.7	14.7	35.2	71.5
1989	12.7	6.6	84.1	62.9	19.7	11.6	6.5	25.0	41.3	92.4
1990	15.2	7.1	97.1	69.7	20.8	15.0	7.6	26.3	52.5	114.3
1991	18.7	7.7	121.0	77.4	22.0	17.5	8.8	29.1	65.7	140.0
1992	22.1	8.2	147.8	97.5	29.6	22.0	11.6	34.4	79.9	171.7
1993	25.7	8.4	160.3	109.2	32.4	25.4	14.2	37.2	98.2	203.5
1993.1/4	26.3	9.0	171.6	95.8	27.3	24.9	11.4	32.2	84.5	183.0
2/4	25.3	8.5	151.7	112.4	34.7	24.8	15.5	37.4	94.7	208.6
3/4	22.9	6.6	150.5	111.1	28.8	25.5	13.9	42.8	104.9	209.4
4/4	28.3	9.5	167.5	117.5	39.0	26.2	15.9	36.4	108.8	213.1

자료 : 통계청, 「도시가계연보」

8. 생산자물가지수

1990=100.0

연 별 및 월 별	총 지 수	농림수산물			광 산 품	공 산 품	음 식 료 품 및 담 배		섬 유 제 품 및 의 복
		농수산물	비 식 용 농림수산물						
1986	91.7	73.4	73.0	90.1	87.4	95.1	94.7	89.7	
1987	92.1	72.8	72.2	96.1	92.5	95.7	92.8	94.4	
1988	94.6	84.6	84.2	100.2	96.0	96.3	92.9	97.4	
1989	96.0	87.5	87.2	97.5	98.0	97.7	96.4	98.8	
1990	100.0	100.0	100.0	100.0	100.0	100.0	100.0	100.0	
1991	104.7	111.9	112.1	102.5	105.4	103.9	102.5	105.5	
1992	107.0	115.7	115.9	107.9	106.2	105.9	107.3	108.6	
1993	108.6	117.7	115.9	178.8	106.2	107.5	111.0	109.7	
1	107.5	113.6	113.2	126.7	105.7	106.7	108.9	109.0	
2	107.6	112.2	111.0	150.5	105.7	107.0	109.7	109.1	
3	108.2	115.1	113.5	166.5	105.9	107.4	110.5	109.5	
4	108.5	116.0	113.5	200.9	105.9	107.6	110.6	109.9	
5	108.7	116.0	113.2	209.0	105.8	107.8	111.5	109.9	
6	108.8	117.2	114.6	203.6	105.8	107.8	111.4	109.9	
7	108.7	116.2	113.6	202.4	105.8	107.8	111.4	109.9	
8	109.0	118.9	116.4	200.0	105.9	107.8	111.4	109.8	
9	109.2	121.5	119.5	187.6	106.4	107.7	111.5	109.9	
10	108.9	120.4	118.7	177.0	106.8	107.5	111.6	110.0	
11	108.9	120.6	119.3	165.5	107.2	107.4	111.6	109.9	
12	109.2	124.8	123.9	156.1	107.5	107.3	112.0	109.9	

생산자물가지수(속)

1990=100.0

연 별 및 월 별	공 산 품								
	가 죽 제 품 및 신 발	목 재 및 나 무 제 품	펄프, 종이 제품 및 출판물	코크스 및 석유제품	화 학 제 품	고 무 및 플라 스틱 제 품	비금속광물 제 품	금속 1차 제 품	
1986	77.5	81.7	91.5	148.8	96.8	94.1	89.3	89.0	
1987	83.8	86.1	96.9	138.8	97.4	94.4	88.9	92.1	
1988	90.7	94.8	99.8	110.0	97.7	98.4	90.0	99.0	
1989	94.6	94.5	100.0	98.3	98.0	99.0	91.0	100.6	
1990	100.0	100.0	100.0	100.0	100.0	100.0	100.0	100.0	
1991	110.0	104.5	106.0	107.6	103.8	102.8	112.7	101.7	
1992	111.1	109.9	108.5	113.6	102.0	101.2	116.3	102.7	
1993	114.8	154.0	111.2	120.1	101.0	101.4	112.5	101.6	
1	113.8	117.5	112.9	120.5	101.3	101.3	113.0	102.0	
2	115.4	128.3	112.5	120.3	101.0	101.3	112.9	102.2	
3	116.0	142.6	112.4	120.4	101.1	101.2	112.6	102.2	
4	115.5	158.7	112.4	120.5	101.2	101.2	112.6	102.0	
5	114.7	167.3	110.9	120.5	101.2	101.3	112.7	101.7	
6	114.1	169.9	110.9	120.5	101.0	101.2	112.9	101.4	
7	113.8	170.0	110.8	120.5	101.7	101.4	112.9	101.5	
8	113.8	167.2	110.8	120.0	101.6	101.4	112.9	101.5	
9	114.1	161.5	110.5	119.7	101.3	101.6	112.8	101.5	
10	115.3	158.9	110.1	119.1	100.7	101.6	112.5	101.1	
11	115.5	164.2	110.0	119.4	99.9	101.6	112.2	100.8	
12	115.5	152.4	110.6	119.4	99.5	101.6	109.7	100.7	

자료 : 한국은행, 『월간물가』

생산자물가지수(속)

1990=100.0

연 별 및 월 별	공 산 품							전력, 수도
	조립금속 계 품	일반기계 및 장치	전기기계 및 장치	영상, 음향 및 통신	정밀기기	운송장치	가구 및 기타공산품	및도시가스
1986	85.1	87.6	85.8	101.6	86.7	94.3	89.2	128.0
1987	86.9	90.0	86.2	101.6	88.5	94.7	91.6	123.7
1988	89.5	93.4	93.3	102.1	92.5	95.1	95.6	113.3
1989	95.0	97.7	98.9	99.8	96.1	98.2	99.1	106.2
1990	100.0	100.0	100.0	100.0	100.0	100.0	100.0	100.0
1991	105.1	102.8	101.4	98.7	103.3	102.0	107.3	101.4
1992	107.1	104.5	102.3	97.8	106.1	102.8	112.8	108.3
1993	101.6	106.0	105.6	101.6	97.7	108.5	103.0	118.7
1	106.8	105.0	102.4	97.8	107.1	103.1	115.2	109.8
2	106.6	105.0	102.7	97.5	107.1	103.0	116.4	109.8
3	106.6	105.3	102.7	97.8	107.1	103.0	117.6	109.8
4	105.8	105.3	102.6	97.7	107.2	103.0	118.6	109.8
5	105.3	105.5	102.1	97.7	107.9	103.0	119.5	109.8
6	105.7	105.6	101.2	97.6	108.7	103.0	119.5	109.8
7	105.4	105.7	100.9	97.5	108.8	103.0	119.3	109.8
8	105.6	106.0	101.2	97.5	108.8	103.0	119.2	109.8
9	105.6	106.0	101.5	97.6	108.8	103.0	119.4	109.8
10	105.9	106.0	101.3	97.6	108.8	103.0	119.6	109.8
11	106.2	106.2	100.7	98.3	110.8	103.0	119.6	109.8
12	106.6	106.1	100.3	98.3	110.8	103.0	120.5	109.8

생산자물가지수(속)

1990=100.0

연 별 및 월 별	식료품, 식료품이외		농산식품						
	식료품	식료품 이 외	곡물류	채소류	과실류	특용작물	약용작물	축산물	
1986	80.5	95.8	75.7	77.5	71.3	74.4	73.5	89.9	75.3
1987	79.5	96.8	73.8	81.0	52.1	96.6	82.4	97.7	68.8
1988	86.8	97.5	86.9	87.6	90.4	100.5	82.4	99.9	79.2
1989	90.0	98.2	88.4	90.0	81.5	105.6	87.16	91.2	85.9
1990	100.0	100.0	100.0	100.0	100.0	100.0	100.0	100.0	100.0
1991	108.1	104.0	111.1	102.0	118.6	139.9	106.2	127.8	102.7
1992	113.0	105.7	114.5	106.7	130.3	143.4	116.9	124.4	99.1
1993	114.6	107.3	113.9	110.2	136.2	123.9	122.5	143.4	96.9
1	112.0	106.5	110.8	108.0	131.8	108.9	117.2	144.5	99.1
2	111.2	106.8	109.0	109.2	128.8	108.1	117.5	149.0	93.6
3	113.2	107.2	112.2	109.6	131.4	112.3	117.5	146.9	100.5
4	113.2	107.6	112.1	111.1	131.8	118.4	117.2	147.2	95.7
5	113.1	107.7	111.0	110.1	130.2	119.5	117.8	147.7	93.5
6	113.9	107.7	112.5	109.5	128.8	127.5	117.0	147.3	96.2
7	113.3	107.8	111.2	109.8	124.0	115.1	116.5	145.5	100.3
8	115.0	107.7	114.2	109.9	133.7	121.1	118.0	140.8	101.7
9	116.9	107.5	118.3	110.4	156.5	125.4	127.0	137.2	98.0
10	116.5	107.3	117.5	110.1	147.8	140.2	132.9	134.8	93.8
11	116.8	107.2	117.1	112.0	140.4	141.3	134.6	141.5	93.7
12	119.8	106.9	120.7	112.5	149.3	149.1	136.8	138.4	96.1

자료 : 한국은행, 「월간물가」

생산자물가지수(속)

1990=100.0

연 별 및 월 별	수산식품	비식용농림수산물						연료광물	금속광물
		선어개류	염건어류	해 초 류	천연섬유 원	원 목	천연고무		
1986	56.4	53.0	75.3	74.2	64.8	92.7	123.4	88.8	73.2
1987	62.5	57.3	66.5	111.3	65.1	99.9	129.4	93.5	84.6
1988	68.1	64.3	74.3	100.7	67.7	102.3	166.5	98.0	90.3
1989	79.8	77.7	102.8	80.9	86.9	98.8	108.9	99.9	96.4
1990	100.0	100.0	100.0	100.0	100.0	100.0	100.0	100.0	100.0
1991	120.0	122.5	106.1	112.1	100.9	102.2	106.0	100.2	93.5
1992	126.9	135.4	91.5	90.4	100.9	108.5	106.9	100.3	95.6
1993	130.5	139.2	91.2	94.6	100.9	192.6	111.2	100.4	92.6
1	130.7	138.9	87.9	101.6	100.9	130.4	112.5	100.4	96.2
2	126.0	133.6	83.6	101.0	100.9	158.7	112.5	100.4	96.2
3	123.2	131.1	83.6	94.4	100.9	177.7	112.5	100.4	96.2
4	123.4	132.0	84.2	89.1	100.9	218.7	112.5	100.4	96.2
5	128.9	138.5	86.9	88.3	100.9	228.5	111.9	100.4	96.2
6	130.5	140.2	86.3	91.1	100.9	222.1	111.6	100.4	96.2
7	131.6	141.3	87.1	92.5	100.9	220.7	111.3	100.4	96.2
8	132.8	142.0	95.2	92.2	100.9	217.9	110.7	100.4	96.2
9	128.6	135.7	100.5	96.6	100.9	203.2	109.9	100.4	91.9
10	127.4	134.1	100.3	98.0	100.9	190.6	109.9	100.4	83.1
11	135.0	144.2	98.1	94.3	100.9	176.9	109.4	100.4	83.1
12	147.6	159.1	101.2	96.1	100.9	165.7	109.4	100.4	83.1

생산자 물가지수(속)

1990=100.0

연 별 및 월 별	기 타 비 금 속 광 물	음 식 료 품 및 담 배							
		식 료 품	육가공품	수 산 물 가 공 품	과 실 및 채 소 가 공 품	유 지	낙 농 품	곡 분, 전 분 및 당 류	빵, 과 자 및 면 류
1986	81.7	96.1	89.5	84.6	87.3	100.8	91.9	101.8	89.6
1987	88.0	93.3	87.7	87.1	82.7	94.6	91.3	95.7	89.2
1988	84.2	91.8	87.9	91.9	84.8	98.2	91.7	91.0	88.8
1989	85.4	95.6	94.5	95.3	89.3	101.7	97.3	94.2	92.9
1990	100.0	100.0	100.0	100.0	100.0	100.0	100.0	100.0	100.0
1991	122.5	104.8	111.8	112.8	114.1	98.7	105.8	98.9	104.1
1992	125.5	110.1	116.7	126.2	126.9	102.0	110.3	102.8	108.2
1993	125.4	112.7	116.7	126.8	131.9	102.2	115.3	105.1	110.1
1	123.0	111.3	116.7	126.7	130.7	103.1	111.3	104.2	109.7
2	123.1	112.1	116.7	126.7	131.9	103.1	114.3	104.3	109.7
3	123.7	112.6	116.7	126.7	132.3	103.0	115.7	104.3	109.7
4	123.8	112.8	116.7	126.7	136.1	102.9	115.8	104.3	109.7
5	123.5	112.9	116.7	126.7	136.0	102.9	115.8	104.4	110.2
6	123.4	112.7	116.7	126.8	131.6	101.8	115.8	104.5	110.2
7	123.5	112.5	116.7	126.8	129.4	99.8	115.8	104.3	110.2
8	123.6	112.6	116.7	126.8	131.2	99.5	115.8	104.8	110.2
9	126.1	112.8	116.7	126.8	133.0	99.5	115.8	105.5	110.2
10	128.5	113.1	116.7	126.8	130.2	102.6	115.8	106.5	110.2
11	130.6	113.1	116.7	127.3	129.9	102.6	115.8	106.7	110.2
12	131.6	113.5	116.7	127.3	130.6	105.9	115.8	107.0	110.4

자료 : 한국은행, 「월간물가」

생산자물가지수(속)

1990=100.0

연 별 및 월 별	음 식 료 및 품 담 배							섬유제품 및 의복	
	조미료 및 식품첨가물	기 타 식 료 품	음 료 품			사 료 담 배	섬 유 사	섬유 직물	
주 류			비알콜성 음 료						
1986	96.6	139.6	91.8	88.3	102.9	94.6	94.9	94.5	87.0
1987	95.8	124.1	92.5	89.3	102.7	87.1	96.0	100.1	94.4
1988	95.3	104.2	92.5	89.7	101.1	91.5	97.1	102.0	97.8
1989	98.1	97.0	96.1	95.0	99.2	99.3	96.8	100.3	99.8
1990	100.0	100.0	100.0	100.0	100.0	100.0	100.0	100.0	100.0
1991	106.2	104.8	98.8	97.8	100.8	101.2	101.8	105.8	104.2
1992	110.2	112.3	106.4	105.3	108.7	105.6	101.8	105.3	106.3
1993	113.7	114.9	113.7	113.0	115.3	106.4	105.1	102.9	107.3
1	112.0	113.5	109.8	108.6	112.1	106.4	101.8	103.8	106.4
2	112.1	114.8	111.8	110.3	114.8	106.4	101.8	103.9	106.4
3	113.5	115.1	113.9	113.5	114.8	106.4	101.8	104.3	106.6
4	113.8	115.1	113.9	113.5	114.8	106.4	101.8	104.6	107.2
5	113.9	115.1	114.1	113.5	115.2	106.4	106.8	104.3	107.2
6	113.9	115.1	114.2	113.6	115.3	106.4	106.8	103.5	107.8
7	113.9	115.1	114.5	113.8	115.9	106.4	106.8	102.9	108.0
8	113.9	115.1	114.5	113.8	116.0	106.4	106.8	102.7	107.7
9	114.0	115.1	114.6	113.8	116.2	106.4	106.8	101.7	107.7
10	114.3	115.1	114.3	113.8	115.4	106.4	106.8	101.5	107.7
11	114.3	115.1	114.2	113.8	114.9	106.4	106.7	101.1	107.7
12	114.5	115.1	115.1	113.8	117.8	106.4	106.7	101.0	107.7

생산자물가지수

1990=100.0

연 별 및 월 별	섬유제품 및 의복			가죽제품 및 신발		목재 및 나무제품		펄프, 종이제품 및 출판물	
	직물제품	기 타 섬유제품	의 복	가죽제품	신 발	목 재	나무제품	펄프, 종이 및 종이제품	출 판 물
1986	92.7	94.1	80.9	86.3	72.6	77.0	87.7	91.5	—
1987	94.2	95.8	82.9	93.0	78.5	82.2	91.1	96.9	—
1988	97.3	100.5	86.7	98.6	86.2	90.8	100.0	99.8	—
1989	98.1	102.2	93.1	96.6	93.5	91.4	98.4	100.0	100.0
1990	100.0	100.0	100.0	100.0	100.0	100.0	100.0	100.0	110.0
1991	104.8	107.7	106.2	112.9	105.9	105.9	103.5	104.6	115.5
1992	109.2	109.2	113.1	113.7	107.5	113.4	107.6	106.1	132.3
1993	110.8	108.1	117.7	119.4	108.5	180.6	136.2	103.9	132.3
1	110.3	108.4	115.5	117.9	108.1	123.8	113.3	106.1	132.3
2	110.5	108.0	115.5	120.7	108.1	143.0	118.4	105.6	132.3
3	110.6	107.8	116.6	121.7	108.1	165.0	127.6	105.5	132.3
4	110.7	107.8	117.1	120.9	108.1	198.8	131.8	105.5	132.3
5	110.8	107.8	117.3	119.6	108.1	204.9	142.1	103.5	132.3
6	110.7	107.8	117.6	118.4	108.1	211.2	142.2	103.4	132.3
7	110.8	107.8	118.0	117.9	108.1	211.2	142.3	103.3	132.3
8	110.9	107.8	118.0	117.9	108.1	202.8	143.3	103.3	132.3
9	111.0	108.6	118.8	118.5	108.1	185.9	145.2	102.9	132.3
10	111.0	108.6	119.3	119.7	109.2	181.8	143.5	102.3	132.3
11	111.0	108.6	119.3	119.7	109.7	170.7	143.1	102.3	132.3
12	111.0	108.7	119.4	119.7	109.7	168.0	141.9	103.1	132.3

자료 : 한국은행, 『월간물가』

생산자물가지수(속)

1990=100.0

연 별 및 월 별	코크스 및 석유제품		화 학 제 품					
	코크스 제품	석 유 제 품	기 초 화 학 제 품	합성고무 및 플라스틱제품	화 학 섬 유	의 약 품	비누세정제 및 화 장 품	기 타 화 학 제 품
1986	108.6	149.6	97.6	94.7	101.1	95.1	88.0	101.0
1987	109.0	139.4	97.9	96.2	100.8	97.0	89.6	100.4
1988	104.8	110.2	96.4	102.6	99.3	97.2	90.3	99.4
1989	102.4	98.4	95.5	101.5	99.2	98.5	94.4	99.3
1990	100.0	100.0	100.0	100.0	100.0	100.0	100.0	100.0
1991	93.6	107.7	100.5	106.0	105.2	101.1	103.5	107.3
1992	95.0	113.7	94.9	94.4	103.3	104.0	106.7	111.3
1993	96.4	120.2	91.2	90.0	100.1	104.5	111.3	112.2
1	96.7	120.7	92.9	91.3	103.3	104.7	107.7	111.6
2	96.7	120.4	92.4	91.1	100.7	104.7	107.9	111.5
3	96.7	120.6	92.6	91.3	100.5	104.4	108.0	112.2
4	96.4	120.6	92.3	91.4	100.5	104.4	108.4	112.5
5	96.3	120.7	92.1	91.5	100.4	104.4	108.4	112.4
6	96.3	120.7	91.7	91.4	100.4	104.4	108.4	112.3
7	96.3	120.6	91.6	91.3	99.8	104.4	114.6	112.3
8	96.3	120.2	91.8	90.3	99.8	104.4	114.6	112.3
9	96.3	119.8	91.7	89.4	98.8	104.4	114.6	112.3
10	96.3	119.3	89.8	88.4	98.8	104.4	114.6	112.3
11	96.3	119.6	88.3	86.5	98.8	104.4	114.6	112.2
12	96.3	119.5	87.6	85.5	98.8	104.4	113.9	112.2

생산자물가지수(속)

1990=100.0

연 별 및 월 별	고무 및 플라스틱제품		비 금 속 철 물 제 품					금속1차제품
	고 무 제 품	플 라 스틱 제 품	유 리 및 유 리 제 품	도 자 기 제 품	건 설 용 접 초 제 품	시 멘 트 및 석 탄 제 품	기타비금속 철 물 제 품	철 강 1 차 제 품
1986	94.9	93.9	107.2	90.0	78.6	87.1	85.9	92.2
1987	95.1	94.2	105.3	90.2	79.0	87.1	85.1	94.2
1988	99.4	98.2	104.2	89.4	83.1	88.0	88.9	96.6
1989	100.6	98.6	100.3	88.5	88.3	89.2	91.7	99.0
1990	100.0	100.0	100.0	100.0	100.0	100.0	100.0	100.0
1991	101.4	103.3	102.1	118.0	108.5	116.1	112.0	103.1
1992	103.4	100.6	106.0	136.4	107.7	118.8	119.1	104.4
1993	104.3	100.6	109.3	149.0	105.7	111.0	119.5	104.6
1	103.9	100.5	108.2	147.4	104.0	112.3	120.8	104.3
2	104.1	100.6	108.7	147.4	104.9	111.8	120.8	104.4
3	104.4	100.3	108.5	147.4	105.3	111.4	120.8	104.5
4	104.4	100.3	108.6	147.4	105.3	111.4	120.8	104.5
5	104.4	100.4	108.6	147.4	105.9	111.4	120.8	104.6
6	104.4	100.4	108.6	149.4	107.0	111.4	120.8	104.6
7	104.4	100.5	109.4	150.4	107.0	111.3	120.8	104.6
8	104.4	100.6	110.3	150.4	107.0	110.9	120.8	104.6
9	104.4	100.8	110.3	150.1	106.1	111.3	118.6	104.6
10	104.4	100.8	110.3	150.1	105.5	111.1	117.8	104.7
11	104.4	100.8	110.2	150.1	105.2	110.9	116.3	104.7
12	104.4	100.8	109.6	150.1	105.2	107.1	115.1	104.7

자료 : 한국은행, 『월간물가』

생산자물가지수(속)

1990=100.0

연별 및 월 별	금속 1 차 제품		조립 금속 제품				일반기계 및 장치	
	비철 금속 1 차 제품	금속 철 물	금속구조물	금속 압 단 제 품	수 공 구 및 철 물	기 타 조립 금속 제품	일 반 목 적 용 기 계	특 수 목 적 용 기 계
1986	79.5	89.2	82.6	81.5	77.8	89.8	80.3	85.1
1987	86.7	89.3	81.7	84.3	84.4	91.6	83.0	89.1
1988	107.2	92.6	82.2	90.5	91.0	93.4	89.2	92.6
1989	105.6	98.3	89.6	99.7	95.4	96.9	97.6	96.7
1990	100.0	100.0	100.0	100.0	100.0	100.0	100.0	100.0
1991	97.2	102.0	107.3	105.8	104.2	103.0	105.7	102.7
1992	97.3	102.2	110.6	106.1	108.3	103.7	109.1	104.7
1993	91.9	102.2	108.3	106.7	110.2	102.1	110.7	106.7
1	94.8	102.2	110.5	106.4	109.4	102.4	109.5	105.7
2	95.2	102.2	109.7	106.4	109.4	102.6	109.5	105.8
3	94.9	102.2	109.7	106.4	109.4	102.6	110.2	105.9
4	94.0	102.2	108.9	106.4	109.4	101.3	110.5	106.0
5	92.8	102.2	107.6	106.4	109.1	101.4	110.8	106.3
6	91.2	102.2	107.6	106.4	110.5	102.0	110.9	106.7
7	91.2	102.2	106.6	106.4	110.7	102.0	110.9	106.9
8	91.6	102.2	107.2	106.4	110.7	102.0	111.1	107.5
9	91.3	102.2	107.2	106.6	110.7	102.0	111.1	107.5
10	89.8	102.2	107.5	106.9	110.7	102.1	111.1	107.5
11	88.1	102.2	108.1	107.1	110.7	102.3	111.3	107.5
12	87.9	102.2	108.6	108.7	111.4	102.2	111.2	107.5

생산자물가지수(속)

1990=100.0

연별 및 월 별	일반기계 및 장비		전 기 기 계 및 장 치					
	가정용기구	사무회계용 기 계	전동기, 발전기 및 전기변환장치	전기공급 및 제 어 장 치	절연선 및 케 이 블	건전지 및 축 전 지	전 구 및 조명장치	기타전기기계 및 장 치
1986	103.5	100.1	91.6	94.4	76.0	88.2	88.2	99.2
1987	103.4	100.0	94.9	94.9	76.5	88.4	87.3	99.0
1988	101.6	100.0	97.8	97.8	90.5	88.6	89.2	98.8
1989	98.8	100.0	98.3	99.7	101.0	90.4	94.8	99.9
1990	100.0	100.0	100.0	100.0	100.0	100.0	100.0	100.0
1991	100.6	98.7	102.5	102.0	99.0	105.1	104.6	100.0
1992	101.1	96.5	105.5	103.0	98.3	105.1	107.6	98.8
1993	101.7	93.6	105.6	103.3	94.0	111.4	110.9	98.8
1	101.4	95.3	105.3	103.1	98.4	107.2	108.7	98.8
2	101.4	95.3	105.3	103.1	98.8	111.3	108.7	98.8
3	101.4	95.0	105.3	103.1	98.7	111.3	108.7	98.8
4	101.4	94.1	105.3	103.1	98.2	111.3	108.7	98.8
5	101.5	93.8	105.4	103.2	95.7	111.3	111.8	98.8
6	101.7	93.2	105.4	103.5	92.2	111.3	111.8	98.8
7	101.7	93.2	105.4	103.5	91.3	111.3	111.8	98.8
8	101.6	93.2	105.6	103.5	92.1	111.3	111.8	98.8
9	101.6	93.2	106.0	103.5	92.8	111.3	111.8	98.8
10	101.6	93.2	106.0	103.5	92.1	112.0	111.8	98.8
11	102.3	93.2	106.0	103.5	89.6	113.6	111.8	98.8
12	102.7	91.0	106.0	103.5	88.3	113.6	112.8	98.8

자료 : 한국은행, 「월간물가」

생산자물가지수(속)

1990=100.0

연 별 및 월 별	영상, 음악 및 통신정치			정 밀 기 기				운 송 장 치	
	전자관및 전자부품	통신장치	영 상 및 음악기기	의료기기	측정시험 기 기	사 진 및 광학기기	시 계	자 동 차	기타운송 장 치
1986	106.0	100.8	100.2	70.1	88.9	81.7	100.0	94.4	90.7
1987	105.1	101.1	100.4	77.0	87.6	85.7	100.0	94.8	92.2
1988	104.9	100.8	101.7	84.6	90.2	94.7	100.0	95.1	94.2
1989	102.8	100.2	98.2	90.6	94.6	99.6	100.0	98.3	97.2
1990	100.0	100.0	100.0	100.0	100.0	100.0	100.0	100.0	100.0
1991	96.8	97.6	100.7	101.3	100.2	103.9	110.6	101.9	104.8
1992	95.9	95.9	100.4	103.2	104.4	105.3	111.9	102.5	109.5
1993	96.3	95.7	100.0	100.6	110.0	105.5	112.4	102.7	111.3
1	94.9	97.3	100.4	99.0	107.8	105.3	111.8	102.8	110.4
2	94.4	96.5	100.4	99.0	107.8	105.3	111.8	102.8	110.4
3	95.4	96.2	100.4	99.0	107.8	105.3	111.8	102.7	110.4
4	95.4	96.0	100.4	99.9	107.8	105.2	111.8	102.7	110.4
5	95.6	96.0	100.3	101.2	108.9	105.2	111.8	102.8	111.7
6	96.0	95.7	100.0	101.2	110.7	105.2	111.8	102.7	111.7
7	96.7	95.2	99.5	101.2	110.8	105.2	111.8	102.7	111.7
8	97.2	94.5	99.5	101.2	110.9	105.2	111.8	102.7	111.7
9	97.4	94.3	99.6	101.2	110.9	105.2	111.8	102.7	111.7
10	97.5	94.5	99.6	101.2	110.9	105.2	111.8	102.7	111.7
11	97.5	96.4	99.9	101.8	112.8	106.7	115.1	102.7	111.9
12	97.5	96.3	100.0	101.8	112.8	106.7	115.1	102.7	112.0

생산자물가지수(속)

1990=100.0

연 별 및 월 별	가 구 및 기 타 공 산 품						전 력	수 도	도시가스
	가 구	악 기	스 포 츠 레제용품	인 형 및 장 난 감	사 무 및 회계용품	기 타			
1986	84.3	99.8	91.0	92.9	86.0	—	129.4	100.0	162.6
1987	87.3	101.1	95.1	92.9	86.0	—	124.8	100.0	158.0
1988	93.2	100.8	96.4	94.7	92.0	—	114.2	100.0	103.1
1989	97.8	99.5	101.5	98.4	93.4	—	106.7	100.0	91.9
1990	100.0	100.0	100.0	100.0	100.0	—	100.0	100.0	100.0
1991	107.7	106.6	109.1	112.9	112.0	—	99.7	115.7	105.3
1992	114.5	107.2	120.7	117.2	114.3	—	106.3	122.1	115.5
1993	123.8	111.7	118.5	119.3	114.8	—	106.8	129.7	120.8
1	118.4	107.5	121.4	117.2	114.7	—	106.8	129.7	120.8
2	119.6	109.3	122.0	119.5	114.7	—	106.8	129.7	120.8
3	122.0	109.3	122.0	119.5	114.7	—	106.8	129.7	120.8
4	123.9	110.1	121.5	119.5	114.7	—	106.8	129.7	120.8
5	124.8	112.8	120.7	119.5	114.7	—	106.8	129.7	120.8
6	124.3	113.3	118.2	119.5	114.7	—	106.8	129.7	120.8
7	124.8	113.3	117.0	119.5	114.7	—	106.8	129.7	120.8
8	124.8	113.3	116.5	119.5	114.7	—	106.8	129.7	120.8
9	125.4	113.0	115.0	119.5	114.9	—	106.8	129.7	120.8
10	125.4	112.9	115.6	119.5	115.1	—	106.8	129.7	120.8
11	125.4	112.9	116.0	119.5	115.1	—	106.8	129.7	120.8
12	127.0	112.9	116.0	119.5	115.1	—	106.8	129.7	120.8

자료 : 한국은행, 「월간물가」

9. 전도시 소비자 물가지수

1990 = 100.0

연별 및 월 별	총 지 수	식 료 품							
		곡 류	육 류	유 란	어 개 류	채 소 · 해 초	과 실	유 지 조 미 료	
1984	75.0	70.4	72.3	74.7	79.6	52.6	66.6	59.7	85.2
1985	76.8	73.0	75.2	73.5	79.1	56.6	63.7	67.4	101.0
1986	78.9	74.8	79.4	71.3	78.9	66.1	64.3	64.9	91.9
1987	81.3	77.1	82.1	67.1	79.1	71.3	70.1	77.6	85.0
1988	87.1	85.0	87.8	76.4	78.2	80.5	88.2	86.0	94.4
1989	92.1	90.9	91.0	86.6	95.0	92.7	91.5	92.9	85.0
1990	100.0	100.0	100.0	100.0	100.0	100.0	100.0	100.0	100.0
1991	109.3	112.4	104.9	111.9	103.6	113.1	110.2	135.8	111.4
1992	116.1	119.3	108.8	111.5	114.2	124.0	114.4	142.4	123.0
1993	121.7	123.8	115.3	111.6	122.4	126.9	123.4	128.4	126.7
1993. 1	118.1	119.8	111.5	113.5	115.9	122.2	118.8	116.2	122.8
2	118.9	120.0	113.6	111.0	114.7	120.6	117.4	119.3	122.9
3	120.4	121.1	114.4	110.0	124.4	119.0	117.8	122.9	124.2
4	121.1	122.2	116.3	111.9	123.8	118.3	118.4	126.3	125.7
5	121.5	122.7	116.1	110.3	122.5	118.4	120.5	132.0	126.6
6	122.1	123.9	115.7	111.6	121.8	124.7	120.2	136.7	127.4
7	122.0	123.5	115.8	113.3	122.3	124.3	123.6	124.3	121.4
8	122.4	124.4	115.8	114.1	123.3	128.4	125.6	126.8	120.0
9	123.0	126.4	116.2	112.1	126.3	134.5	129.2	127.2	134.5
10	123.5	127.1	115.6	111.0	123.9	137.9	129.8	136.2	135.0
11	123.3	126.3	115.9	110.0	124.5	137.2	126.6	133.1	129.7
12	124.0	127.9	117.1	110.4	125.1	136.9	132.9	139.5	130.5

전도시 소비자 물가지수(속)

1990 = 100.0

연별 및 월 별	식 료 품				식 료 품 이 외	주 거 비	주 택 설 비			광 열 . 수 도
	빵 및 과 자 류	음 료	주 류	외 식			집 세	주 택 설 비 수 리	기 타 주 거	
1984	84.3	102.4	78.4	60.0	78.0	71.1	71.8	66.0	—	98.1
1985	84.8	102.5	80.3	63.3	79.3	74.0	75.1	66.7	—	100.8
1986	85.0	110.0	83.5	66.0	81.7	77.0	78.1	69.5	—	100.6
1987	87.8	106.7	84.9	69.0	84.1	79.4	80.5	71.7	—	101.6
1988	90.3	101.0	86.6	75.8	88.5	84.2	84.9	79.4	—	100.5
1989	94.4	99.5	93.4	87.5	92.9	90.0	90.5	86.7	—	99.3
1990	100.0	100.0	100.0	100.0	100.0	100.0	100.0	100.0	100.0	100.0
1991	106.9	104.1	105.0	119.8	107.9	111.7	111.7	110.3	118.6	107.8
1992	112.6	111.4	114.5	132.1	114.6	119.8	120.2	114.9	132.0	114.7
1993	121.3	116.4	124.4	139.5	120.7	126.8	127.2	118.9	152.3	119.4
1993. 1	121.3	116.4	124.4	139.5	120.7	126.8	127.2	118.9	152.3	119.4
2	115.4	115.4	121.6	137.1	118.3	123.7	124.3	116.3	139.2	119.1
3	115.6	115.9	124.6	138.1	120.2	124.6	125.1	117.3	145.7	119.2
4	115.8	116.1	125.2	139.1	120.5	125.6	126.0	118.2	149.6	119.2
5	116.7	116.5	125.4	139.3	120.9	126.2	126.5	118.8	153.4	119.2
6	121.0	116.8	124.7	139.6	121.2	127.0	127.3	119.2	154.2	119.3
7	123.0	116.7	124.8	140.0	121.4	127.6	127.9	119.6	155.4	119.3
8	123.6	116.7	124.8	140.1	121.4	128.0	128.3	120.1	156.9	119.4
9	127.8	116.8	125.1	140.3	121.4	128.3	128.6	120.2	158.3	119.4
10	127.2	116.9	125.2	140.6	121.7	128.7	129.0	120.5	158.5	119.5
11	127.1	117.0	125.3	140.9	121.8	129.0	129.3	120.3	159.6	119.6
12	127.9	117.2	125.4	141.6	122.1	129.1	129.5	120.3	160.4	120.7

자료 : 통계청, 『소비자물가』

전도시 소비자 물가지수(속)

1990 = 100.0

연 별 및 월 별	광 열 . 수 도			가 구 집 기 . 가 사 용 품					
	전 기 료	수 도 료	연 료	일 반 가 구	가 정 용 기 구	식 기 주 방 용 품	가 사 잡 화 소 모 품	침 구 및 직 물 제 품	
1984	108.1	88.6	96.2	78.0	81.0	98.0	72.7	84.6	71.7
1985	108.1	90.1	99.9	79.9	82.0	97.1	73.5	85.9	72.0
1986	106.4	99.2	98.8	81.8	82.3	102.7	74.8	85.5	73.6
1987	106.1	99.5	100.3	84.5	85.8	103.5	80.5	87.4	77.8
1988	105.3	99.5	98.9	89.1	89.5	100.6	88.6	92.8	86.7
1989	101.1	99.9	98.6	94.7	96.9	98.6	96.5	96.8	95.2
1990	100.0	100.0	100.0	100.0	100.0	100.0	100.0	100.0	100.0
1991	106.4	109.3	108.3	106.2	107.1	100.9	106.0	102.8	104.1
1992	118.1	113.4	113.3	109.7	106.9	101.1	110.2	104.9	106.3
1993	119.7	120.3	119.1	113.2	111.1	101.1	115.0	111.1	108.7
1993. 1	119.7	120.0	118.4	111.7	109.4	100.9	113.4	107.6	107.8
2	119.7	120.2	118.4	112.6	110.6	100.9	114.3	109.5	108.0
3	119.7	120.3	118.7	113.0	110.9	101.0	114.6	110.7	108.2
4	119.7	120.4	118.7	113.2	110.9	101.2	114.7	110.9	108.6
5	119.7	120.4	118.8	113.3	111.0	101.2	114.9	111.2	108.7
6	119.7	120.4	118.9	113.5	111.0	101.2	115.1	111.7	108.9
7	119.7	120.4	118.9	113.7	111.2	101.8	115.2	111.8	108.9
8	119.7	120.4	119.0	113.4	111.2	100.9	115.2	111.9	108.9
9	119.7	120.4	119.1	113.4	111.2	100.9	115.3	112.0	108.9
10	119.7	120.4	119.1	113.4	111.2	100.9	115.5	112.0	108.9
11	119.7	120.4	119.4	113.5	111.3	100.9	115.7	112.0	108.9
12	119.7	120.4	121.3	114.2	113.5	101.0	115.8	112.1	109.6

전도시 소비자 물가지수(속)

1990 = 100.0

연 별 및 월 별	가 사 서 비 스	피 복 및 신 발							
		외 의	스 웨 타 셔 츠	내 의	직 물 . 실	기 타 피 복	신 발	피 복 서 비 스	
1984	60.3	71.7	66.9	77.0	84.7	79.3	82.5	82.4	56.8
1985	66.4	70.4	64.4	78.7	84.2	79.9	82.9	82.7	57.3
1986	68.9	72.0	66.8	79.3	84.7	81.6	82.2	83.4	57.6
1987	70.7	74.6	69.8	81.3	87.5	84.1	83.8	84.5	60.4
1988	77.2	80.6	75.9	86.3	92.2	88.3	89.3	89.3	73.1
1989	85.6	91.1	89.3	92.5	96.4	95.0	95.9	95.7	83.8
1990	100.0	100.0	100.0	100.0	100.0	100.0	100.0	100.0	100.0
1991	123.7	105.2	105.5	106.4	101.7	103.4	101.9	102.4	116.8
1992	146.2	111.4	112.5	114.0	104.8	106.7	103.3	105.9	129.6
1993	152.4	115.2	116.1	119.3	105.9	110.3	105.2	107.9	144.7
1993. 1	150.7	113.4	114.4	115.5	105.2	109.8	103.8	107.3	140.5
2	150.8	113.7	114.7	115.5	105.2	110.0	104.2	107.4	144.2
3	152.6	113.9	115.0	115.6	105.5	109.8	104.9	107.5	144.6
4	152.6	114.2	115.5	115.7	105.4	109.8	104.9	107.6	144.6
5	153.1	115.4	116.2	120.9	105.4	109.8	105.6	107.7	144.8
6	153.4	115.6	116.4	121.3	105.9	109.8	105.7	108.0	144.5
7	153.1	115.6	116.4	121.3	106.0	109.8	105.6	108.0	144.6
8	152.5	115.5	116.2	121.4	105.7	109.8	105.4	108.0	144.7
9	152.5	115.7	116.4	121.4	105.9	110.7	105.3	108.3	144.9
10	152.5	116.3	117.1	121.8	106.5	111.6	105.7	108.4	145.9
11	152.5	116.2	117.3	120.7	106.8	111.6	105.8	108.4	145.9
12	152.7	116.4	117.5	120.8	106.8	111.6	105.9	108.4	147.1

자료 : 통계청, 『소비자물가』

전도시 소비자 물가지수(속)

1990 = 100.0

연 별 및 월 별	보 건 의 료				교 육, 교 양, 오 락				교 통 . 통 신
	의 약 품	보건의료 용품기구	보건의료 서 비 스		교 육	문 방 구	교양.오락		
1984	79.5	94.4	84.8	73.7	72.3	65.7	75.0	92.1	86.5
1985	79.4	91.2	84.9	74.9	73.7	68.4	77.4	88.9	88.8
1986	82.4	93.2	86.1	78.3	76.2	71.5	79.8	89.9	91.7
1987	85.3	97.8	88.4	80.7	79.5	75.4	82.4	91.6	93.3
1988	90.9	98.2	89.3	88.4	85.2	82.0	89.3	94.2	97.2
1989	93.3	97.8	93.9	91.6	90.8	89.0	94.9	95.7	96.5
1990	100.0	100.0	100.0	100.0	100.0	100.0	100.0	100.0	100.0
1991	106.6	107.7	109.8	105.0	107.6	109.7	105.3	104.2	108.0
1992	111.2	109.6	116.5	112.2	115.4	120.1	112.0	107.4	116.2
1993	114.3	109.7	120.1	118.1	124.3	132.3	116.5	110.8	123.9
1993. 1	112.3	109.9	118.3	113.9	117.8	123.3	114.0	108.3	120.0
2	112.2	109.6	118.9	113.9	118.7	123.9	115.2	109.9	124.5
3	114.4	109.3	119.7	118.9	124.6	133.0	115.8	110.5	124.9
4	114.5	109.4	120.0	118.9	125.3	134.1	116.1	110.5	124.5
5	114.6	109.6	120.2	118.9	125.2	134.1	116.2	110.2	124.5
6	114.6	109.5	120.3	118.9	125.5	134.3	116.3	110.5	124.5
7	114.6	109.6	120.3	118.9	125.5	134.2	116.3	110.9	124.5
8	114.4	109.2	120.3	118.9	125.5	134.2	116.3	110.8	124.3
9	114.6	109.5	120.5	118.9	125.5	134.0	116.7	111.0	123.9
10	114.9	110.1	120.8	118.9	125.8	134.1	117.5	111.8	123.9
11	115.0	110.4	120.8	118.9	125.9	134.1	118.3	112.2	123.9
12	115.1	110.5	121.3	118.9	125.1	134.1	118.8	112.5	123.9

전도시 소비자 물가지수(속)

1990 = 100.0

연 도 및 월 별	교 통 . 통 신		기 타 잡 비					
	교 통	통 신		이 미 용	장 신 구	담 배	숙 박 료	수 수 료
1984	82.9	97.3	88.3	85.0	95.1	92.1	76.1	73.7
1985	85.6	97.3	88.6	86.3	93.8	92.1	77.3	74.9
1986	87.5	103.4	92.2	90.2	97.7	92.1	89.8	89.7
1987	89.1	105.2	94.5	90.6	104.9	93.1	92.4	96.2
1988	94.4	105.1	96.1	92.9	104.8	95.2	93.5	96.2
1989	97.7	93.4	96.6	96.0	97.7	96.9	97.0	96.2
1990	100.0	100.0	100.0	100.0	100.0	100.0	100.0	100.0
1991	111.2	96.5	106.0	109.6	100.8	101.8	115.1	107.1
1992	121.7	96.3	109.4	115.2	102.7	101.8	119.3	107.1
1993	131.9	95.7	113.8	121.5	105.5	103.8	123.4	108.7
1993. 1	126.6	96.3	111.3	119.5	101.4	101.8	121.1	107.4
2	131.9	98.3	111.9	120.1	102.5	101.8	121.4	107.8
3	132.4	98.3	112.4	121.1	102.5	101.8	122.1	108.9
4	132.3	96.4	112.8	121.2	101.8	104.5	123.3	108.9
5	132.4	96.4	113.4	121.5	103.8	104.5	123.2	108.9
6	132.4	96.4	114.1	121.6	106.2	104.5	123.0	108.9
7	132.4	96.4	114.5	121.6	107.8	104.5	123.4	108.9
8	132.4	95.5	114.8	121.7	108.6	104.5	124.6	108.9
9	132.4	93.6	114.7	121.7	108.2	104.5	124.7	108.9
10	132.4	93.5	114.6	121.9	107.3	104.5	125.0	108.9
11	132.4	93.5	115.1	122.7	107.5	104.5	124.5	108.9
12	132.4	93.5	115.6	123.6	107.9	104.5	124.4	108.9

자료 : 통계청, 「소비자물가」

10. 중앙정부세입총괄

단위 : 10억원

연 별 및 월 별	세 입	조 세 수 입						정 부 기 업	기 타
		합 계	내 국 세	관 세	방 위 세	교 육 세	전 매 익 금	수 입 순 계	
1986	16,278.6	13,641.8	8,464.0	1,942.5	1,878.9	372.4	984.0	238.3	2,398.5
1987	19,162.3	16,390.1	10,012.0	2,696.5	2,366.0	411.3	904.3	285.2	2,487.0
1988	23,948.3	19,483.0	12,545.1	2,573.3	2,978.4	512.3	874.0	331.5	4,133.9
1989	28,847.9	21,422.8	15,211.0	2,099.1	3,614.7	423.4	1.5	408.3	7,016.8
1990	34,538.3	27,005.1	19,134.2	2,774.5	4,575.1	521.3	—	590.5	6,942.7
1991	39,328.5	29,743.6	24,029.8	3,435.3	1,462.5	816.0	—	810.2	8,774.7
1992	46,266.6	34,525.3	30,099.1	3,153.4	329.7	943.2	—	1,042.2	10,699.1
1993	53,127.9	38,332.1	34,178.2	2,885.9	269.1	998.3	—	902.3	13,893.6
1993. 1	4,698.1	3,944.1	3,699.2	197.8	13.6	33.6	—	24.4	729.7
2	2,232.0	1,333.1	1,027.9	197.4	31.7	76.2	—	11.7	887.2
3	5,078.0	3,560.5	3,157.8	238.0	36.2	128.6	—	34.7	1,482.7
4	5,112.2	4,013.8	3,693.0	236.0	14.4	70.3	—	76.5	1,021.9
5	4,206.5	2,948.2	2,590.8	237.0	18.0	102.4	—	130.8	1,127.4
6	3,712.3	2,224.2	1,887.4	252.5	16.3	68.1	—	61.9	1,426.2
7	5,688.0	5,186.8	4,845.4	246.5	20.0	74.9	—	32.9	468.3
8	3,258.1	2,080.3	1,723.0	234.3	13.0	110.0	—	87.5	1,090.3
9	3,050.9	2,015.3	1,700.6	259.8	13.0	41.8	—	121.5	914.1
11	5,907.1	5,044.4	4,679.7	264.4	28.3	72.1	—	4.6	867.3
11	4,769.0	3,343.2	2,909.7	266.2	23.2	144.0	—	93.5	1,332.3
12	5,415.8	2,638.1	2,263.7	256.1	41.4	77.0	—	231.5	2,546.2

자료 : 통계청, 「한국통계월보」

11. 중앙정부세출총괄

단위 : 10억원

연 별 및 월 별	세 출 및 대여금순계	세 출					대 여 금 순 계
		합 계	국 방 비	일 반 경 비	고 정 자 본 형 성	기 타	
1986	15,320.0	15,310.5	4,335.5	8,577.0	1,284.4	1,113.7	9.5
1987	17,488.8	17,488.3	4,793.5	10,009.0	1,391.5	1,294.3	0.5
1988	21,249.9	21,323.3	5,572.1	11,241.9	1,540.5	2,968.9	-73.4
1989	28,404.1	28,367.1	6,147.4	14,703.7	2,032.5	5,483.5	37.0
1990	33,783.3	33,836.9	6,854.0	18,973.0	2,401.0	5,609.0	-53.6
1991	41,035.2	40,996.8	8,012.0	22,319.5	2,048.8	8,616.6	38.4
1992	46,955.1	46,960.4	8,770.8	23,682.6	2,821.4	11,685.6	-5.3
1993	52,893.1	52,869.7	9,308.1	26,951.1	2,889.1	13,721.3	23.3
1993. 1	3,760.2	3,760.4	843.9	1,503.7	290.8	1,122.0	-0.1
2	2,713.8	2,696.6	436.6	1,601.2	175.3	483.5	17.2
3	2,905.8	3,217.3	741.1	1,628.7	156.6	690.9	-311.6
4	4,240.2	4,002.2	656.8	2,094.5	218.4	1,030.5	240.0
5	4,034.5	4,087.1	511.2	2,251.5	202.7	1,111.8	-52.6
6	4,286.3	4,347.8	936.5	2,345.3	215.8	850.2	-61.5
7	4,291.0	4,227.4	730.7	2,470.3	241.2	785.3	63.6
8	4,522.1	4,470.1	642.3	2,357.6	261.6	1,208.6	52.0
9	4,252.3	4,371.1	1,032.4	2,069.8	241.4	1,027.5	-118.8
10	3,480.5	3,544.2	620.0	2,248.3	231.1	444.9	-63.7
11	4,886.1	4,752.9	663.2	2,288.8	234.5	1,566.4	133.2
12	9,520.3	9,394.6	1,493.6	4,081.3	419.9	3,399.7	125.7

자료 : 통계청, 「한국통계월보」

12. 국내총생산에 대한 지출

단위 : 10억원

구 분	1985	1986	1987	1988	1989	1990	1991	1992	1993(p)
국내총생산	82,062.1	95,736.4	112,130.3	133,134.2	149,164.7	179,539.0	215,734.4	240,392.2	265,548.1
피용자보수	32,904.1	37,726.4	45,386.4	55,714.0	66,368.0	81,740.4	101,360.3	113,876.0	124,703.5
영업잉여	31,545.2	37,671.2	42,605.3	48,547.2	50,977.6	58,648.9	69,177.6	75,247.7	83,619.5
고정자본소모	8,205.4	9,466.6	11,590.8	14,052.0	15,687.5	18,586.9	21,589.8	23,925.9	26,697.9
간접세	9,895.4	11,422.7	13,068.2	15,211.5	16,762.8	21,519.1	24,857.2	28,915.8	32,581.3
(공제)보조금	488.1	550.3	520.3	390.5	631.3	956.3	1,250.5	1,573.2	2,054.1
국내총생산 에 대한 지출	82,061.1	95,736.4	112,130.3	133,134.2	149,164.7	179,539.0	215,734.4	240,392.2	265,548.1
민간최종 소비지출	48,026.8	52,822.1	59,030.9	67,963.3	79,424.0	96,387.7	115,042.8	129,735.2	143,743.3
정부최종 소비지출	8,304.5	9,574.9	10,848.2	12,659.8	15,237.4	18,187.0	22,169.5	26,110.3	28,563.2
총고정 자본형성	23,434.9	26,969.2	32,587.2	39,424.6	47,625.3	66,568.7	82,946.5	87,907.0	94,322.3
재고증가	849.0	504.6	840.8	1,931.7	2,538.7	-270.0	973.0	35.2	-3,115.2
재화와용역의 수출	27,968.3	36,034.2	45,050.9	51,132.1	48,828.7	53,467.0	60,735.0	69,432.7	78,007.1
(공제)재화와 용역의 수입	26,922.6	30,365.5	36,356.0	40,566.5	44,784.8	54,417.2	66,049.7	71,840.0	76,948.9
통계상불일치	401.1	196.9	133.3	589.2	295.4	-384.3	-82.6	-988.2	976.4
대외순수 취요소소득	-2,761.0	-2,827.1	-2,403.8	-1,762.9	-1,223.1	-1,276.9	-1,494.5	1,687.6	-1,687.2
국민총생산	79,301.1	92,909.3	109,726.5	131,371.3	147,941.6	178,262.1	214,239.9	238,704.6	263,860.9

자료 : 한국은행, 「국민계정」

13. 경제활동별 국내총생산

단위 : 10억원

구	분	경 상 가 격			
		1 9 8 5	1 9 8 6	1 9 8 7	1 9 8 8
산	업	73,272.2	85,751.1	100,466.9	120,551.5
농	림	10,246.0	10,684.5	11,367.8	13,585.1
광	업	908.6	1,033.5	1,068.3	1,088.0
제	조	24,080.0	29,449.4	35,173.5	42,679.2
전	기, 가스수도사업	24,247	3,118.8	3,420.0	3,626.5
건	설	6,233.5	6,684.8	8,150.8	10,155.8
도	소매 및 음식숙박업	11,156.1	13,370.6	16,015.6	18,325.4
운	수	5,954.7	6,915.1	7,959.5	9,126.3
금	융	9,476.6	11,320.5	13,716.6	17,746.3
사	회	2,791.8	3,174.0	3,594.8	4,218.7
정	부	5,868.7	6,574.9	7,527.1	8,792.9
공	공	3,381.6	3,712.9	4,224.1	4,897.4
사	회	2,449.6	2,819.5	3,251.7	3,828.4
기	타	37.6	42.5	51.3	67.0
민	간	1,940.2	2,212.0	2,501.8	2,947.6
수	입	3,228.2	3,912.3	4,853.7	5,112.6
(공	제)	2,247.3	2,713.9	3,219.2	4,270.4
국	내	32,062.1	95,736.4	112,130.3	133,134.2
대	외	-2,761.0	-2,827.1	-2,403.8	-1,762.9
국	민	79,301.1	92,909.3	109,726.5	131,371.3

자료 : 한국은행, 「국민계정」

경제활동별 국내총생산(속)

단위 : 10억원

구 분	경 상 가 격				
	1 9 8 9	1 9 9 0	1 9 9 1	1 9 9 2	1 9 9 3(p)
산 업	135,329.7	161,785.3	195,304.1	218,101.8	240,041.2
농 립 어 업	14,380.6	15,592.4	16,549.8	17,805.8	18,785.0
광 업	992.0	1,025.0	1,142.4	928.5	923.3
제 조 업	46,252.9	52,351.0	61,527.3	66,710.1	71,960.0
전기, 가스수도사업	3,731.5	3,888.7	4,506.7	5,285.2	6,080.4
건 설 업	13,358.2	20,736.6	30,035.3	32,870.6	36,228.2
도소매및음식숙박업	19,822.0	23,110.6	26,419.5	28,802.6	31,487.2
운수창고통신업	10,328.1	12,017.3	14,356.7	16,390.1	18,626.0
금융보험부동산및 사업서비스업	21,302.1	26,801.0	33,052.3	39,923.0	45,303.4
사회및개인서비스업	5,162.2	6,262.7	7,714.1	9,385.7	10,647.7
정부서비스생산자	10,788.4	13,097.8	15,898.0	18,824.3	21,119.5
공공행정및국방	5,984.4	7,386.0	8,995.1	10,616.1	11,674.5
사 회 서 비 스	4,727.9	5,619.6	6,788.7	8,053.5	9,265.6
기 타	76.0	92.2	114.2	154.6	179.4
민간비영리서비스생산자	3,538.8	4,257.6	4,984.0	6,142.4	7,005.4
수 입 세	5,109.7	6,859.0	7,148.7	7,212.0	7,246.2
(공제)금융귀속서비스	5,601.9	6,460.7	7,600.4	9,888.3	9,864.6
국 내 총 생 산	149,164.7	179,539.0	215,734.4	240,392.2	265,548.1
대외순수취요소소득	-1,223.1	-1,276.9	-1,494.5	-1,687.6	-1,687.2
국 민 총 생 산	147,941.6	178,262.1	214,239.9	238,704.6	263,860.9

자료 : 한국은행, 「국민계정」

경제활동별 국내총생산(속)

단위 : 10억원

구	분	불 변 가 격			
		1 9 8 5	1 9 8 6	1 9 8 7	1 9 8 8
산	업	97,072.3	109,219.4	122,753.2	137,567.3
농	림	15,425.4	16,148.2	15,163.3	16,516.9
광	업	1,066.7	1,131.8	1,139.8	1,142.8
제	조	28,169.9	33,656.2	40,235.5	45,772.6
전	기	1,908.4	2,399.5	2,673.9	2,956.3
건	설	11,394.7	11,751.2	13,249.5	14,389.3
도	소	13,598.9	15,847.3	18,166.2	20,149.2
운	수	7,185.3	7,867.5	8,871.7	9,929.2
금	용	14,368.5	16,052.3	18,494.7	21,504.1
사	업	3,954.6	4,365.4	4,758.5	5,207.1
사	회	10,768.2	11,112.6	11,475.4	11,984.4
정	부	6,196.3	6,354.2	6,511.6	6,766.2
공	공	4,504.6	4,686.9	4,885.7	5,126.3
사	회	67.3	71.5	78.1	91.9
기	타	3,059.2	3,257.6	3,444.6	3,791.8
민	간	3,273.6	3,905.4	4,692.7	5,268.8
비	영	2,843.5	3,301.3	3,866.7	4,501.2
리	서	111,329.8	124,193.7	138,499.2	154,111.0
비	스	-3,199.5	-3,157.2	-2,586.4	-1,881.7
생	산	108,130.3	121,036.5	135,912.8	152,229.3
자	생				
산	자				
수	입				
세	세				
(공	제)				
금	용				
귀	속				
서	비				
비	스				
국	내				
총	생				
생	산				
대	외				
순	수				
취	요				
소	소				
소득	소득				
국	민				
총	생				
생	산				

자료 : 한국은행, 「국민계정」

경제활동별 국내총생산(속)

단위 : 10억원

구	분	불 변 가 격				
		1 9 8 9	1 9 9 0	1 9 9 1	1 9 9 2	1 9 9 3(p)
산	업	146,684.1	161,785.3	177,247.0	187,396.0	198,867.7
농	림	16,349.5	15,592.4	15,660.5	16,603.4	16,210.7
광	업	1,100.1	1,025.0	1,027.7	917.2	885.0
제	조	47,714.0	52,351.0	57,108.1	60,001.1	62,997.3
전	기, 가스수도사업	3,299.4	3,888.7	4,194.3	4,497.3	5,069.9
건	설	16,502.8	20,736.6	23,800.3	23,643.9	24,901.7
도	소매 및 음식숙박업	21,059.6	23,110.6	25,076.1	26,310.6	27,486.8
운	수 창고 통신업	10,874.6	12,017.3	13,380.4	14,645.9	15,961.8
금	융 보험 부동산 및	23,974.6	26,801.0	30,123.3	33,350.4	37,505.1
사	업 서 비 스	5,809.6	6,262.7	6,876.2	7,426.2	7,849.4
정	부 서 비 스 생 산 자	12,534.5	13,097.8	13,577.1	14,067.5	14,458.0
공	공 행 정 및 국 방	7,078.2	7,386.0	7,672.5	7,980.7	8,230.3
사	회 서 비 스	5,366.5	5,619.6	5,805.3	5,979.2	6,113.7
기	타	89.8	92.2	99.4	107.6	114.0
민	간 비 영 리 서 비 스 생 산 자	4,065.3	4,257.6	4,470.0	4,775.5	5,010.8
수	입	6,016.6	6,859.0	8,189.7	8,392.9	8,897.6
(공	제) 금융귀속서비스	5,350.2	6,460.7	7,548.1	8,771.6	9,994.9
국	내 총 생 산	163,950.3	179,539.0	195,935.6	205,860.3	217,239.2
대	외 순 수 취 요 소 소 득	-1,266.6	-1,276.9	-1,476.8	-1,629.3	-1,597.8
국	민 총 생 산	162,683.7	178,262.1	194,458.8	204,231.0	215,641.4

자료 : 한국은행, 「국민계정」

14. 수출입총괄

단위 : 1,000미불

연 별 및 월 별	수 출 2)	수 입	수 출 입 초 과
1986	34,714,471	31,583,899	3,130,572
1987	47,280,928	41,019,812	6,261,116
1988	60,696,388	51,810,632	8,885,756
1989	62,377,174	61,464,772	912,402
1990	65,015,731	69,843,678	-4,827,947
1991	71,870,121	81,524,856	-9,654,735
1992	76,631,515	81,775,257	-5,143,742
1993	82,444,131	83,800,953	-1,356,822
1993. 1	5,327,774	6,301,749	-973,975
2	5,935,639	6,487,581	-551,942
3	6,911,963	7,177,196	-265,233
4	6,754,664	6,852,953	-98,289
5	6,747,334	6,943,740	-196,406
6	7,281,207	7,532,083	-250,876
7	6,686,571	7,193,835	-507,264
8	6,528,593	6,571,708	-43,115
9	7,254,231	7,019,361	234,870
10	7,507,012	7,019,504	487,508
11	7,354,143	7,258,243	95,900
12	8,155,000	7,443,000	712,000

주 : 1) 해외물품 군납등 통관하지 않는것은 포함되지 않았음.

2) 1986년 이후는 수리선박 제외

자료 : 관세청

15. 주요국별수출

단위 : 1,000미불

연 별 및 월 별	수 출					
	총 액	오스트레일리아	벨 기 에	캐 나 다	프 랑 스	독 일
1986	34,714,471	534,588	218,527	1,247,699	543,049	1,241,842
1987	47,280,928	619,286	251,380	1,450,764	879,609	2,002,257
1988	60,696,388	864,821	338,760	1,692,327	1,069,886	2,367,803
1989	62,377,174	1,004,926	311,449	1,882,251	893,967	2,137,246
1990	65,015,731	955,981	424,596	1,730,788	1,118,870	2,849,166
1991	71,870,122	989,988	496,504	1,672,881	1,127,853	3,192,419
1992	76,631,515	1,094,517	474,732	1,608,321	980,921	2,876,981
1993	82,235,866	1,184,732	437,342	1,374,041	890,093	3,592,794
2	5,935,294	74,204	28,791	120,801	68,877	207,587
3	6,914,791	78,382	29,839	122,345	66,338	239,012
4	6,750,706	73,411	27,770	123,654	78,207	229,365
5	6,743,281	119,185	40,429	114,044	74,803	254,394
6	7,248,353	85,912	55,370	119,784	81,644	357,414
7	6,661,972	86,719	31,263	118,064	75,817	269,882
8	6,543,794	153,426	31,017	105,263	64,843	278,261
9	7,185,483	88,088	43,051	115,521	78,094	320,061
10	7,480,809	170,070	34,933	103,119	70,999	286,180
11	7,344,628	95,432	44,717	108,471	78,187	403,005
12	8,097,830	97,243	44,148	111,727	88,723	531,458

주요국별수출(속)

단위 : 1,000미불

연 별 및 월 별	수 출						
	가 나	홍 콩	인도네시아	이탈리아	일본	쿠웨이트	네덜란드
1986	9,591	1,690,774	178,940	319,164	5,425,745	211,487	502,730
1987	16,089	2,204,121	240,691	551,609	8,436,756	188,209	769,543
1988	16,477	3,560,944	402,132	732,838	12,004,068	341,781	824,935
1989	20,282	3,374,586	666,812	680,533	13,456,797	210,085	755,803
1990	24,437	3,779,949	1,078,635	750,017	12,637,879	112,952	964,904
1991	21,515	4,769,042	1,349,105	837,906	12,355,839	392,628	1,168,451
1992	29,804	5,909,029	1,934,667	869,214	11,599,453	300,235	1,014,286
1993	30,280	6,430,766	2,094,819	605,132	11,564,418	107,233	950,022
2	3,157	472,372	167,692	54,083	791,711	10,681	75,586
3	2,478	606,706	172,430	59,485	964,693	9,825	77,621
4	2,618	585,687	166,946	54,185	896,521	7,070	88,720
5	2,040	581,312	162,617	58,508	864,044	6,589	91,018
6	1,805	681,202	176,850	51,469	982,178	6,285	80,383
7	1,919	508,347	165,789	49,064	995,772	8,373	76,755
8	2,225	492,297	147,565	40,664	993,888	8,399	67,773
9	2,604	527,968	187,395	39,287	1,106,973	11,140	73,750
10	3,127	490,004	182,117	43,980	1,017,361	8,216	74,658
11	2,558	519,930	185,382	43,767	1,098,449	9,159	85,966
12	2,955	576,091	236,308	60,278	1,099,954	12,087	87,793

자료 : 관세청, 「무역통계월보」
 주 : 1986년 이후는 수리선박 제외

주요국별수출(속)

단위 : 1,000미불

연 별 및 월 별	수 출					
	뉴 질 랜 드	나 이 지 리 아	파 나 마	필 리 핀	사우디아라비아	싱 가 포 르
1986	76,467	44,154	494,002	186,137	854,853	531,454
1987	129,662	59,297	517,173	220,177	1,030,982	927,454
1988	141,680	71,765	567,064	338,002	1,130,309	1,355,260
1989	153,951	62,151	461,503	476,079	814,833	1,532,354
1990	129,696	89,715	547,162	500,239	739,710	1,804,588
1991	120,216	101,678	624,100	674,808	980,316	2,701,941
1992	112,763	161,412	1,841,589	745,871	940,768	3,221,771
1993	124,423	117,309	1,081,315	934,891	943,976	3,109,474
2	9,292	14,263	88,926	68,990	67,244	238,388
3	9,164	12,806	38,050	71,055	93,585	260,276
4	8,930	9,322	39,145	69,170	70,073	238,658
5	10,548	10,024	119,496	82,193	69,112	252,358
6	11,304	8,513	229,542	73,427	87,957	272,383
7	11,770	7,175	40,678	78,173	74,822	262,705
8	11,040	5,085	132,340	85,682	84,570	246,817
9	12,189	9,878	49,246	81,855	70,955	257,291
10	11,707	9,351	115,307	85,191	85,483	293,129
11	10,026	8,955	43,058	99,502	84,689	273,404
12	11,002	13,598	82,737	77,520	86,314	281,713

주요국별수출(속)

단위 : 1,000미불

연 별 및 월 별	수 출					
	수 단	스 웨 덴	대 만	타 이	영 국	미 국
1986	21,699	181,306	332,979	191,768	1,034,095	13,879,959
1987	23,825	499,481	555,140	272,293	1,525,426	18,310,794
1988	34,518	423,512	954,393	537,253	1,950,899	21,404,087
1989	24,475	438,114	1,308,232	752,002	1,861,334	20,638,992
1990	7,725	802,943	1,248,563	968,891	1,750,432	19,359,998
1991	16,445	405,711	1,608,972	1,336,803	1,767,501	18,559,257
1992	17,035	283,593	2,262,252	1,532,339	1,829,720	18,090,047
1993	14,881	230,997	2,296,252	1,760,580	1,661,128	18,137,640
2	1,046	20,240	185,278	155,108	116,433	1,380,410
3	820	19,151	227,602	159,295	130,499	1,518,672
4	594	17,388	189,814	149,861	141,093	1,626,422
5	477	17,332	185,876	141,489	143,776	1,596,303
6	1,793	22,397	196,729	154,461	154,789	1,611,957
7	587	20,336	188,615	147,028	148,736	1,592,426
8	745	17,505	185,314	142,650	140,354	1,435,781
9	1,527	19,726	195,633	161,482	154,449	1,643,737
10	3,063	17,379	183,024	135,324	133,673	1,409,285
11	1,081	17,848	181,554	129,991	135,403	1,456,280
12	2,587	23,591	218,314	149,733	158,937	1,638,487

자료 : 관세청, 『무역통계월보』
 주 : 1986년 이후는 수리선박 제외

16. 주요국별수입

단위 : 1,000미불

연 별 및 월 별	수 입					
	총 액	오스트레일리아	벨 기 에	캐 나 다	프 랑 스	독 일
1986	31,583,899	1,079,610	151,371	709,311	705,701	1,215,878
1987	41,019,812	1,279,409	220,343	947,036	783,784	1,799,279
1988	51,810,632	1,797,390	357,993	1,196,816	1,134,851	2,073,987
1989	61,464,772	2,243,077	410,905	1,680,119	879,232	2,623,557
1990	69,843,678	2,589,116	431,756	1,465,385	1,223,230	3,283,545
1991	81,524,856	3,009,363	443,952	1,906,854	1,421,812	3,698,263
1992	81,775,257	3,085,796	443,931	1,573,779	1,380,419	3,742,542
1993	83,800,142	3,346,685	405,079	1,695,065	1,484,736	3,954,711
2	6,487,078	251,604	43,232	130,270	96,682	282,494
3	7,177,095	307,078	29,709	124,978	155,727	333,520
4	6,852,498	248,299	31,175	125,694	190,359	284,715
5	6,948,186	258,771	28,139	177,526	120,010	475,689
6	7,532,147	317,243	32,235	171,487	95,562	349,246
7	7,193,575	255,398	30,490	133,544	173,029	286,709
8	6,569,957	245,527	34,961	139,985	153,500	294,021
9	7,020,370	299,495	39,428	161,316	95,353	320,495
10	7,008,000	313,720	41,084	151,599	77,050	321,213
11	7,256,229	322,704	33,132	124,415	108,821	378,045
12	7,454,355	304,124	38,458	142,597	80,784	405,281

주요국별수입(속)

단위 : 1,000미불

연 별 및 월 별	수 입						
	홍 콩 인	인도네시아	이탈리아	일본	쿠웨이트	말레이시아	
1986	400,597	126,795	428,443	309,692	10,869,285	215,814	901,706
1987	395,994	202,219	825,307	536,478	13,656,625	159,615	1,086,319
1988	555,794	170,108	905,297	637,550	15,928,860	205,785	1,331,354
1989	581,608	257,527	1,135,185	853,745	17,448,627	381,734	1,503,280
1990	613,892	282,682	1,600,253	1,170,414	18,573,850	497,736	1,585,965
1991	773,401	484,845	2,051,845	1,431,111	21,120,216	38,777	1,868,990
1992	793,969	477,504	2,291,969	1,348,398	19,457,651	340,583	1,758,214
1993	934,766	523,417	2,588,386	1,397,604	20,015,519	713,476	1,946,508
2	71,664	35,185	224,964	101,669	1,405,481	74,535	143,262
3	73,928	43,810	255,596	95,007	1,674,917	64,058	179,952
4	68,569	52,481	211,526	106,071	1,845,834	56,426	183,415
5	80,776	52,943	179,753	110,010	1,581,680	72,349	189,125
6	88,874	45,001	213,175	121,412	1,859,008	67,395	200,848
7	80,513	66,343	219,098	141,522	1,740,613	59,854	158,754
8	70,639	30,059	198,212	127,898	1,659,596	24,990	157,048
9	77,956	36,908	210,987	120,309	1,683,546	69,071	146,139
10	77,704	41,866	220,897	127,590	1,730,217	60,335	133,720
11	101,949	37,005	196,894	118,894	1,732,029	42,442	165,560
12	78,199	46,259	214,277	142,571	1,784,213	56,551	142,684

자료 : 관세청, 「무역통계월보」

주 : 1986년 이후는 수리선박 제외

주요국별수입(속)

단위 : 1,000미불

연 별 및 월 별	수 입					
	네 달 란 드	뉴 질 란 드	필 리 핀	사우디아라비아	싱 가 포 르	스 와 질 란 드
1986	184,675	120,906	121,878	634,912	215,114	10,241
1987	266,383	157,245	123,689	1,065,854	431,615	14,519
1988	510,676	211,651	180,782	837,503	566,195	15,043
1989	386,012	319,491	204,810	1,041,830	640,805	15,799
1990	479,050	451,706	269,784	1,724,865	896,674	11,207
1991	583,059	500,693	322,660	3,268,564	1,029,773	15,844
1992	628,554	488,145	264,929	3,797,383	1,788,369	102,166
1993	770,241	570,715	317,509	3,734,746	1,540,014	18,868
2	90,236	31,087	23,349	316,054	139,348	2,360
3	87,094	49,849	27,416	329,697	151,411	337
4	47,795	45,022	28,580	214,923	102,570	2,641
5	50,043	56,598	36,845	238,313	126,101	1,149
6	60,358	59,411	29,777	378,971	112,081	3,714
7	48,566	54,618	29,560	320,853	115,819	2,151
8	56,648	56,649	20,791	235,117	134,804	897
9	81,250	45,975	29,791	295,411	116,069	490
10	77,470	51,482	20,518	283,221	116,891	657
11	49,432	43,457	24,402	325,230	154,426	804
12	53,725	38,446	33,656	382,230	145,115	2,296

주요국별수입(속)

단위 : 1,000미불

연 별 및 월 별	수 입					
	스 웨 덴	스 위 스	대 만	타 이	영 국	미 국
1986	179,699	190,605	431,930	276,710	453,991	6,544,708
1987	174,514	315,293	758,881	191,031	721,644	8,758,219
1988	224,440	365,479	1,071,264	264,410	914,503	12,756,657
1989	257,770	437,003	1,328,391	416,439	923,432	15,910,685
1990	374,915	582,109	1,451,902	463,851	1,226,052	16,942,472
1991	499,704	658,845	1,514,696	561,738	1,558,869	18,894,367
1992	476,036	671,147	1,315,239	637,821	1,355,249	18,287,269
1993	418,377	607,636	1,407,114	538,546	1,400,962	17,928,188
2	36,214	73,065	101,911	35,315	99,752	1,483,553
3	40,049	44,715	130,815	50,551	127,636	1,504,021
4	39,984	44,697	124,533	55,398	109,948	1,440,245
5	35,942	36,750	115,593	51,300	126,363	1,404,976
6	41,213	50,741	121,824	61,879	158,510	1,543,017
7	31,146	52,123	120,708	48,184	104,086	1,592,187
8	44,104	55,097	115,849	36,982	99,591	1,404,171
9	27,371	47,082	114,854	39,675	129,131	1,500,383
10	25,436	50,067	113,921	43,933	104,618	1,411,329
11	36,569	54,438	112,780	45,125	109,626	1,606,186
12	36,446	49,470	117,187	36,411	106,703	1,613,989

자료 : 관세청, 『무역통계월보』
 주 : 1986년 이후는 수리선박 제외

자동차등록(속)

단위 : 대

연 별 및 시 . 도 별	승 합 차				화 물 차				특 수 차			
	계	관 용	자가용	영업용	계	관 용	자가용	영업용	계	관 용	자가용	영업용
1986	154,627	2,997	113,083	38,547	472,601	11,364	390,625	70,612	17,980	152	4,213	13,615
1987	200,456	3,535	157,246	39,675	546,450	11,699	458,940	75,811	20,119	147	4,344	15,628
1988	259,600	4,159	213,729	41,712	635,445	12,391	542,908	80,146	22,404	162	5,054	17,188
1989	323,402	5,508	273,877	44,017	768,943	12,855	655,446	100,642	9,207	198	2,743	6,266
1990	383,738	6,120	332,298	45,320	924,647	13,830	800,908	109,909	11,496	522	3,496	7,478
1991	427,650	6,828	373,187	47,635	1,077,467	16,174	943,470	117,823	14,847	567	4,183	10,097
1992	483,575	7,709	424,973	50,893	1,261,522	16,556	1,122,883	122,083	24,740	2,005	5,409	17,326
서울특별시	117,821	1,646	104,298	11,877	255,339	4,014	224,648	26,677	1,807	276	894	637
부산직할시	40,187	422	36,140	3,625	104,388	830	87,285	16,273	2,692	112	325	2,255
대구직할시	27,746	269	25,464	2,013	74,524	607	68,362	5,555	561	80	346	135
인천직할시	25,273	218	23,207	1,848	53,221	329	47,970	4,922	4,196	34	543	3,619
광주직할시	11,683	192	10,115	1,376	32,799	251	29,055	3,493	848	68	86	694
대전직할시	12,841	211	11,539	1,091	33,029	274	29,634	3,121	496	48	101	347
경 기 도	84,271	977	75,558	7,736	197,846	2,418	178,893	16,535	4,323	327	747	3,249
강 원 도	17,529	460	14,738	2,331	47,951	1,136	41,110	5,705	587	29	156	402
충 청 북 도	14,899	349	12,754	1,796	44,099	611	38,618	4,870	743	160	232	351
충 청 남 도	16,555	422	13,927	2,206	58,054	913	52,669	4,472	611	246	177	188
전 라 북 도	17,241	439	14,829	1,973	59,143	1,034	52,691	5,418	571	161	195	215
전 라 남 도	17,986	598	14,398	2,990	58,741	1,101	50,823	6,817	1,865	157	282	1,426
경 상 북 도	29,987	699	25,985	3,303	101,034	1,611	91,959	7,464	1,547	17	376	1,154
경 상 남 도	41,407	651	36,141	4,615	116,938	1,114	106,010	9,814	3,815	265	907	2,643
제 주 도	8,149	156	5,580	2,113	24,416	313	23,156	947	78	25	42	11

자료 : 교통부, 「교통통계연보」

주: 1) 특수차 포함

17. 자동차등록

단위 : 대

연 별 및 시 · 도 별	총 계 1)				승 용 차			
	계	관 용	자 가 용	영 업 용	계	관 용	자 가 용	영 업 용
1986	1,309,434	23,441	1,053,190	232,803	664,226	8,928	545,269	110,029
1987	1,611,375	24,131	1,338,317	248,927	844,350	8,750	717,787	117,813
1988	2,035,448	27,832	1,736,704	270,912	1,117,999	11,120	975,013	131,866
1989	2,660,212	30,565	2,337,380	292,267	1,558,660	12,004	1,405,314	141,342
1990	3,394,803	33,996	3,038,769	322,038	2,074,922	13,524	1,902,067	159,331
1991	4,247,816	37,968	3,859,682	350,166	2,727,852	14,399	2,538,842	174,611
1992	5,230,894	37,565	4,810,196	378,846	3,461,057	15,582	3,256,931	188,544
서울특별시	1,569,399	10,499	1,456,523	102,377	1,194,432	4,563	1,126,683	63,186
부산직할시	406,756	2,620	360,062	44,074	259,489	1,256	236,312	21,921
대구직할시	315,216	1,667	292,280	21,269	212,385	711	198,108	13,566
인천직할시	244,981	1,186	224,691	19,104	162,291	605	152,971	8,715
광주직할시	129,951	987	117,682	11,282	84,621	476	78,426	5,719
대전직할시	147,786	1,063	135,538	11,185	101,420	530	94,264	6,626
경 기 도	812,291	5,231	762,978	44,082	525,851	1,509	507,780	16,562
강 원 도	161,419	2,442	144,529	14,448	95,352	817	88,525	6,010
충 청 북 도	144,346	1,655	130,291	12,400	84,605	535	78,687	5,383
충 청 남 도	165,682	2,164	152,374	11,144	90,462	583	85,601	4,278
전 라 북 도	179,240	2,413	162,324	14,503	102,285	779	94,609	6,897
전 라 남 도	157,222	2,649	137,287	17,286	78,630	793	71,784	6,053
경 상 북 도	305,044	3,311	282,907	18,826	172,476	984	164,587	6,905
경 상 남 도	422,149	3,160	388,888	30,101	259,989	1,130	245,830	13,029
계 주 도	69,412	805	61,842	6,765	36,769	311	32,764	3,694

자료 : 교통부, 「교통통계연보」

주 : 1) 특수차 포함

XVII 국 제 통 계

1. 연앙추계인구

단위 : 100만명

국 가 별	최근 센서스인구			연 앙 추 계 인 구			연간증가율	밀 도
	연 도	총 인 구	남 자	1 9 8 9	1 9 9 0	1 9 9 1	1 9 8 5 ~ 1 9 9 1 (%)	1 9 9 1
알 바 니 아	1989	3,182,400	1,638,900	3.20	3.25	3.30	1.8	115
알 제 리	1987	23,038,942	---	24.29	25.01	25.66	2.7	11
아 르 헨 티 나	1991	32,608,560	15,968,854	31.93	32.32	32.71	1.3	12
오스트레일리아	1986	15,602,156	7,768,313	16.83	17.09	17.34	1.6	2
오 스트 리 아	1981	7,555,338	3,572,426	7.62	7.79	7.82	0.6	93
벨 기 에	1981	9,848,647	4,810,349	9.85	9.85	9.84	0.0	323
브 라 질	1980	121,148,582	60,298,897	147.40	150.37	153.32	2.1	18
불 가 리 아	1985	8,948,388	4,430,061	8.99	8.99	8.98	0.0	81
미 양 마	1983	35,307,913	17,518,255	40.81	41.68	42.56	1.7	63
캐 나 다	1986	25,309,330	12,485,650	26.24	26.60	26.99	1.2	3
칠 레	1982	11,329,736	5,553,409	12.96	13.17	13.39	1.7	18
중 국	1990	116,017,381	---	184.46	201.86	219.88	1.4	120
코스타리카	1984	2,416,809	1,208,216	2.92	2.99	3.06	2.5	60
콜 롬 비 아	1985	27,837,932	13,777,700	32.35	32.99	33.61	1.0	30
콩 고	1984	1,843,421	---	2.20	2.27	2.35	3.2	7
쿠 바	1981	9,723,605	4,914,873	10.52	10.63	10.74	1.0	97
체코슬로바키아	1980	15,283,095	7,441,160	15.64	15.66	15.58	0.1	122
덴 마 크	1981	5,123,989	2,528,225	5.13	5.14	5.15	0.1	120
도 미 니 카	1981	5,647,977	2,830,295	7.01	7.17	7.32	2.2	150
에 콰 도 르	1990	9,648,189	4,796,412	10.49	9.65	10.85	2.4	38
이 집 트	1986	48,254,238	24,709,274	51.74	53.15	54.61	2.7	55
핀 란 드	1990	4,998,478	2,426,208	4.96	4.99	5.03	0.4	15
프 랑 스	1990	56,556,000	---	56.16	56.44	57.05	0.6	103
독 일	1987	61,077,042	29,322,923	61.99	63.23	64.12	0.8	258
가 나	1984	12,296,081	6,063,848	14.57	15.03	15.51	3.3	65
그 리 스	1991	10,269,074	---	10.03	10.12	10.06	0.2	76
형 가 리	1990	10,374,823	4,984,904	10.40	10.37	10.34	-0.4	111
인 도	1991	844,324,222	37,805,805	811.82	827.06	849.64	2.1	258
인도네시아	1990	179,321,641	89,448,235	179.14	179.30	187.76	2.2	99
이 란	1986	49,445,010	25,280,961	54.20	54.61	55.76	2.6	34
이 라 크	1987	16,335,199	8,395,889	18.28	17.37	19.58	3.8	45
아 일 랜드	1986	3,540,643	1,769,690	3.52	3.50	3.52	-0.1	50

자료 : 「유엔인구통계연감」, 「유엔통계월보」, 「한국통계연감」

연앙추계인구(속)

단위 : 100만명

국 가 별	최근센서스인구			연 앙 추 계 인 구			연간증가율 1985~ 1991(%)	밀 도 1991
	연 도	총 인 구	남 자	1989	1990	1991		
이 스 라 엘	1983	4,037,620	2,011,590	4.52	4.66	4.98	2.7	236
이 탈 리 아	1981	56,556,911	27,506,354	57.54	57.66	57.05	---	189
일 본	1990	123,611,167	60,696,724	123.20	123.61	124.04	0.4	328
대 한 민 국	1990	43,410,899	21,782,154	42.45	42.87	43.27	1.0	436
말 레 이 시 아	1980	13,136,109	6,588,756	17.35	17.76	18.33	2.6	56
멕 시 코	1990	81,140,922	39,878,536	84.49	86.15	87.84	2.0	45
몽 고	1989	2,043,400	---	2.07	2.19	2.25	3.0	1
모 로 코	1982	20,419,555	---	24.43	25.06	25.70	2.6	58
네 덜 란 드	1971	13,060,115	---	14.85	14.95	15.07	0.7	369
뉴 질 란 드	1986	3,307,083	1,638,354	3.31	3.35	3.38	0.7	12
노 르 웨 이	1980	4,091,132	2,027,083	4.23	4.24	4.26	0.4	13
파 키 스 탄	1981	84,253,644	44,232,677	108.68	112.05	115.52	3.1	145
파 나 마	1990	2,329,329	1,178,790	2.37	2.42	2.47	2.1	33
페 루	1981	17,005,210	8,489,867	21.11	21.55	22.00	2.1	17
필 리 핀	1990	60,684,887	---	60.10	61.48	62.87	2.3	210
폴 란 드	1988	37,878,641	18,464,373	37.96	38.12	38.24	0.5	118
포 르 투 갈	1981	9,833,014	4,737,715	9.88	9.87	10.58	1.1	115
루 마 니 아	1977	21,559,910	10,626,055	23.15	23.21	23.19	0.3	98
러 시 아 연 합	1989	147,021,869	68,713,869	147.72	148.26	---	---	---
스 리 랑 카	1981	14,846,750	7,568,253	16.81	16.99	17.24	1.4	263
남 아 프 리 카	1985	23,385,645	11,545,282	34.51	35.28	36.07	3.1	12
스 페 인	1981	37,746,260	18,529,764	38.89	38.96	39.03	0.2	77
스 웨 덴	1985	8,360,178	4,128,367	8.49	8.56	8.64	0.6	19
스 위 스	1980	6,365,960	3,114,812	6.65	6.71	6.79	0.8	164
시 리 아	1981	9,046,144	4,621,852	11.72	12.12	12.99	3.9	70
타 이	1990	54,532,300	27,031,200	55.21	56.08	56.92	1.6	111
류 니 시 아	1984	6,966,173	3,547,315	7.91	8.07	8.36	2.4	51
터 키	1985	50,664,458	25,671,975	56.74	58.69	60.78	3.2	78
영 국	1981	55,678,079	27,030,383	57.24	57.41	57.37	0.2	235
미 국	1990	248,709,873	---	247.34	249.92	252.69	1.0	26
베 네 수 엘 라	1990	18,105,265	9,004,717	18.87	19.33	20.23	2.6	22
유 고 슬 라 비 아	1981	22,424,687	11,083,768	23.70	23.81	23.93	0.6	94

자료 : 『유엔인구통계연감』, 『유엔통계월보』, 『한국통계연감』

2. 조출생율 및 조사망율

단위 : 1,000명당

국 가 별	1987		1988		1989		1990		1991	
	출생	사망	출생	사망	출생	사망	출생	사망	출생	사망
오스트레일리아	15.0	7.2	14.9	7.2	14.9	7.4	15.4	7.0	---	---
오스트리아	11.4	11.2	11.6	11.0	11.7	10.9	11.7	10.7	12.0	10.6
벨기에	11.9	10.7	12.0	10.6	12.3	10.9	12.6	10.6	12.8	10.7
캐나다	14.4	7.2	14.5	7.3	14.9	7.3	15.3	7.2	15.4	7.3
덴마크	11.0	11.3	11.5	11.5	12.0	11.6	12.4	11.9	12.5	11.5
쿠바	17.4	6.3	18.1	6.5	17.6	6.4	17.6	6.8	16.2	6.6
체코슬로바키아	13.8	11.6	13.8	11.4	13.3	11.6	13.4	11.7	13.3	11.5
핀란드	12.1	9.7	12.8	9.9	12.8	9.9	13.2	10.1	13.1	9.8
프랑스	13.8	9.5	13.8	9.4	13.6	9.4	13.5	9.3	13.3	9.2
독일	11.2	11.6	11.4	11.5	11.2	11.5	11.4	11.5	---	---
그리스	10.6	9.5	10.8	9.3	10.1	9.2	10.2	9.4	---	---
홍콩	12.5	4.8	13.3	4.9	12.1	5.0	11.7	4.9	---	---
대한민국	15.3	6.2	15.4	5.9	15.4	5.9	15.5	6.0	16.9	5.9
헝가리	12.0	13.6	11.9	13.4	11.9	13.9	12.1	14.1	12.2	13.7
아일랜드	16.5	8.9	15.4	8.9	14.8	9.1	15.1	9.1	14.9	8.9
이스라엘	22.7	6.7	22.6	6.6	22.3	6.3	22.2	6.2	---	---
이탈리아	9.6	9.2	9.9	9.4	9.7	9.1	9.8	9.3	---	---
일본	11.0	6.2	10.7	6.5	10.1	6.4	9.9	6.6	9.9	6.7
룩셈부르크	11.4	10.8	12.3	10.3	12.4	10.6	13.0	9.9	---	---
모리셔스	19.1	6.6	19.7	6.6	20.3	6.8	20.8	6.6	20.7	6.6
멕시코	---	4.9	29.0	5.1	---	5.1	---	5.0	---	---
네덜란드	12.7	8.3	12.6	8.4	12.7	8.7	13.2	8.6	---	8.6
뉴질랜드	16.8	8.4	17.5	8.3	17.5	8.2	18.0	7.9	17.8	7.8
노르웨이	12.9	10.7	13.7	10.8	14.0	10.7	14.4	10.8	14.2	10.5
폴란드	16.1	10.0	15.6	9.8	14.8	10.0	14.3	10.2	14.3	10.6
포르투갈	12.4	9.6	12.3	9.9	12.0	9.7	11.8	10.4	11.0	9.7
말타	15.9	8.4	16.5	7.8	16.5	7.4	15.2	7.7	---	---
싱가포르	16.7	5.0	20.0	5.2	17.8	5.2	18.9	---	17.8	5.0
스페인	10.9	8.0	10.7	8.2	---	---	10.2	8.5	---	---
스웨덴	12.5	11.1	13.3	11.5	13.7	10.8	14.5	11.1	14.3	11.0
스위스	11.7	9.1	12.2	9.2	12.2	9.2	12.5	9.5	12.6	9.0
영국	13.6	11.3	13.8	11.4	13.6	11.5	13.9	11.2	13.8	11.3
미국	15.7	8.7	16.0	8.8	16.3	8.7	16.7	8.6	16.4	8.6
유고슬라비아	15.3	9.2	15.1	9.1	14.2	9.1	14.0	9.0	---	---

자료 : 「유엔통계월보」, 「한국통계연감」

3. 실업률

단위 : 1,000명당

국 가 별	코 드	1985	1986	1987	1988	1989	1990	1991	1992
오스트레일리아	A	603.0	613.0	629.0	576.0	509.0	587.0	821.0	933.0
	%	8.2	8.1	8.1	7.2	6.2	6.9	9.6	10.8
오스트리아	B	139.5	152.0	164.5	158.6	149.2	165.8	185.0	193.1
	%	4.8	5.2	5.6	5.3	5.0	5.4	5.8	5.6
벨기에	B	558.3	516.8	500.8	459.4	419.3	402.8	429.5	472.9
	%	13.3	12.3	11.9	11.1	10.1	9.6	10.3	11.3
미얀마	B	338.0	354.4	331.4	312.7	485.8	555.3	—	—
캐나다	A	1,328.0	1,236.0	1,167.0	1,047.0	1,018.0	1,109.0	1,417.0	1,556.0
	%	10.5	9.6	8.9	7.8	7.5	8.1	10.3	11.3
키프러스	B	8.3	9.2	8.7	7.4	6.2	5.1	6.4	5.2
덴마크	B	251.8	220.4	221.9	243.9	264.9	269.1	293.9	314.7
	%	9.2	8.0	7.9	8.7	9.5	9.6	10.5	11.3
핀란드	A	163.0	138.0	130.0	116.0	89.0	88.0	193.0	328.0
	%	5.0	5.4	5.1	4.5	3.5	3.4	7.6	13.1
프랑스	B	2,396.0	2,517.0	2,622.0	2,563.0	2,532.0	2,505.0	2,709.0	2,911.0
독일	B	2,304.0	2,228.0	2,228.0	2,241.6	2,037.8	1,883.1	1,689.4	1,820.6
	%	9.3	9.0	8.9	8.7	7.9	7.2	6.3	6.6
그리스	B	89.0	110.5	117.9	115.3	—	140.2	173.2	185.0
인도	B	24,861.0	28,261.0	30,542.0	29,771.0	31,308.0	33,842.7	35,490.0	36,807.9
이스라엘	A	97.0	104.2	90.0	100.0	142.5	157.9	187.4	207.5
	%	6.7	7.1	6.1	6.4	8.9	9.6	10.6	11.2
이탈리아	A	2,381.0	2,611.0	2,832.0	2,885.0	2,865.0	2,621.0	2,653.0	2,779.0
	%	10.1	11.1	12.1	12.2	11.0	12.1	10.9	10.6
일본	A	1,560.0	1,670.0	1,732.0	1,553.0	1,418.0	1,343.0	1,366.0	1,421.0
	%	2.6	2.8	2.8	2.5	2.3	2.1	2.1	2.2
대한민국	A	622.0	611.0	519.0	435.0	460.0	451.0	436.0	463.0
	%	4.0	3.8	3.1	2.5	2.6	2.4	2.3	2.4
룩셈부르크	B	2.6	2.3	2.7	2.5	2.3	2.1	2.3	2.7
말레이시아	B	81.0	87.0	78.0	79.0	71.0	—	—	—
네덜란드	B	761.0	711.0	686.0	433.0	390.0	346.0	319.0	303.0
	%	15.7	14.7	14.0	6.4	5.7	4.9	4.4	4.2
뉴질랜드	B	53.2	67.2	88.1	120.9	153.6	164.0	196.0	216.9
노르웨이	A	5.3	4.2	45.0	69.0	106.0	112.0	116.0	126.0
	%	2.6	2.0	2.1	3.2	4.9	5.2	5.5	5.9
파키스탄	B	212.3	224.6	247.6	265.5	—	238.8	221.7	—
필리핀	A	1,316.0	1,438.0	2,085.0	2,244.0	2,212.0	—	2,716.0	—
싱가포르	B	5.3	8.4	6.3	4.6	3.1	1.7	1.2	1.0
남아프리카공화국	B	84.0	113.0	69.0	55.0	48.0	67.3	108.0	—
스페인	B	2,642.0	2,759.0	2,924.0	2,858.0	2,550.0	2,350.0	2,289.0	2,260.0
스웨덴	B	124.0	84.0	78.0	61.0	—	66.0	115.0	215.0
	%	2.5	2.5	2.3	1.7	—	1.9	3.2	5.9
스위스	B	30.0	26.0	25.0	22.0	18.0	18.0	39.0	92.0
영국	B	3,271.0	3,185.0	2,880.0	2,334.0	1,799.0	1,665.0	2,292.0	2,779.0
	%	11.3	11.4	10.1	8.1	6.3	5.8	8.1	9.8
미국	A	8,312.0	8,237.0	7,425.0	6,701.0	6,528.0	6,874.0	8,426.0	9,384.0
	%	7.1	6.9	6.1	5.5	5.3	5.5	6.7	7.4
유고슬라비아	A	1,040.0	1,087.0	1,081.0	1,132.0	1,201.0	1,309.0	1,502.0	—
	%	13.8	14.1	13.6	14.1	14.9	16.4	19.5	—

자료 : 「유엔통계월보」, 「한국통계연감」

4. 국내총생산(경상가격)

단위 : 10억자국통화

국 가 별	통화단위	1984	1985	1986	1987	1988	1989	1990
오스트레일리아	달 러	216	240	265	298	340	371	377
오스트리아	실 링	1,277	1,348	1,423	1,481	1,562	1,664	1,789
벨기에	프 랑	4,429	4,738	4,986	5,206	5,543	6,016	6,429
볼리비아	볼리비아노	23	2,867	8,924	10,180	12,203	17,743	---
브라질	크루자이로우	386	1,383	3,662	11,537	86,197	1,266	---
중국	유안렌미비	565	702	786	931	1,174	1,318	1,443
캐나다	달 러	441	474	501	547	600	643	665
칠레	페 소	1,903	2,577	3,246	4,160	5,411	6,778	8,478
체코슬로바키아	코 리 나	534	549	562	575	599	609	665
콜롬비아	페 소	3,857	4,966	6,788	8,824	11,731	15,190	20,654
코스타리카	코 로 네	163	198	247	285	347	422	521
키프러스	파 운 드	1,337	1,481	1,599	1,779	1,994	2,253	2,519
덴마크	크 로 네	565	615	666	700	732	770	800
에쿠아도르	수 크 레	813	1,110	1,383	1,795	3,020	5,325	8,350
엘살바도르	코 로 네	11,657	14,331	19,763	23,141	27,366	32,230	41,057
핀란드	마 르 카	308	335	358	392	442	497	525
프랑스	프 랑	4,362	4,700	5,069	5,337	5,723	6,136	6,484
독일	마 르 크	1,751	1,823	1,925	1,991	2,096	2,221	2,405
가나	시 디	271	343	511	746	1,051	1,417	2,032
그리스	드 랙 머	3,806	4,618	5,515	6,258	7,526	8,778	10,455
과테말라	케 잘 네	9,470	11,180	15,838	17,711	20,545	23,685	34,289
가이아나	달 러	1,700	1,964	2,219	3,424	4,138	6,957	10,131
홍콩	달 러	248	261	299	368	434	496	553
아이슬란드	크 로 나	88	119	159	208	255	301	342
인도네시아	루 피	2,314	2,619	2,920	3,326	3,950	4,428	---
인도네시아	루 피 아	89,885	96,997	102,683	124,817	142,105	167,495	197,721
이란	리 알	15,030	16,556	18,126	21,270	23,588	28,288	---
아일랜드	파 운 드	16,407	17,790	18,877	20,263	21,815	24,308	25,693
이스라엘	셰 클	8,047	30,402	47,813	61,267	74,385	89,165	108,810
이탈리아	리 라	725,760	810,580	899,903	983,803	1,091,837	1,192,725	1,306,833
자메이카	달 러	9,358	11,203	13,388	16,002	18,748	22,224	28,691
일본	엔	300,542	320,419	334,609	348,425	371,428	396,197	425,735
요르단	디 나 르	1,868	1,898	2,040	2,088	2,201	2,541	2,567
케냐	실 링	4,466	5,043	5,874	6,558	7,551	8,495	10,033
대한민국	원	72,644	80,847	93,426	108,428	127,963	143,001	172,724
쿠웨이트	디 나 르	6,425	6,450	5,141	6,154	5,586	6,779	---

자료 : 『유엔통계월보』, 『한국통계연감』

국내총생산(경상가격)(속)

단위 : 10억 자국통화

국 가 별	통화단위	1984	1985	1986	1987	1988	1989	1990
리베리아	달러	1,070	1,055	1,037	1,089	1,158	1,194	---
룩셈부르크	프랑	194	205	223	228	248	279	292
마다가스카르	프랑	1,369	1,553	1,807	---	---	---	---
말라위	콰카	1,707	1,950	2,194	2,731	3,574	4,082	5,023
말레이시아	링고트	79,550	77,470	71,594	79,625	90,861	101,463	114,616
말타	리라	461	476	512	549	606	670	735
모르셔스	루피	14,360	16,618	19,700	23,576	27,803	32,145	37,700
멕시코	페소	29	47	80	193	389	504	679
미얀마	야트	54	56	59	69	76	119	138
네덜란드	길더	400	418	429	430	450	475	508
뉴질랜드	달러	39,529	45,435	55,088	61,850	66,605	71,549	73,746
노르웨이	크로네	453	500	514	562	583	621	662
파키스탄	루피	472	515	573	675	770	863	1,017
파나마	발브아	4,565	4,901	5,145	5,310	4,551	4,582	4,949
파라과이	구아라니	1,070	1,394	1,834	2,494	3,319	4,608	6,474
페루	뉴솔	724	198	374	739	4,942	115,340	7,672,972
필리핀	페소	525	571	609	685	803	923	1,066
포르투갈	에스쿠도	2,816	3,524	4,420	5,175	6,003	7,130	8,507
푸에르토리코	달러	20,289	21,969	23,878	26,178	28,267	30,536	32,469
사우디아라비아	리알	374	351	314	271	275	285	311
세네갈	CFA프랑	1,021	1,158	1,303	1,382	1,483	1,483	1,475
싱가포르	달러	40,048	38,823	38,653	42,662	49,694	56,235	62,711
남아프리카공화국	랜드	107,221	123,126	142,135	164,524	197,910	233,134	263,812
스페인	페세타	26,111	28,201	32,324	36,144	40,164	45,025	50,074
스웨덴	크로나	794	866	946	1,020	1,110	1,226	1,350
스위스	프랑	213	228	243	255	268	290	312
타이	바트	973	1,014	1,095	1,253	1,507	1,776	2,051
튀니시아	디나르	6,240	6,910	7,004	7,959	8,605	9,497	---
터키	리라	18	28	39	58	101	168	283
영국	파운드	324	355	382	420	466	510	549
미국	달러	3,718	3,962	4,176	4,453	4,809	5,132	5,392
우루과이	뉴우페소	271	479	890	1,661	2,726	4,734	9,624
베네수엘라	볼리바르	420	465	489	696	873	1,510	2,264
예멘	리알	17,950	30,939	37,472	---	---	61,406	77,159
잠비아	콰카	4,931	7,072	12,963	19,778	30,021	60,024	113,341

자료 : 『유엔통계월보』, 『한국통계연감』

5. 산업생산지수

단위 : 1980 = 100.0

국 가 별	총 지 수						광 업		
	1987	1988	1989	1990	1991	1992	1987	1988	1989
아 프 리 카									
류 니 시 아	110.0	---	---	---	---	---	94.0	---	---
모 로 코	124.0	136.0	131.0	144.0	143.0	---	117.0	134.0	101.0
남아프리카공화국	—	—	—	—	—	—	97.0	100.0	98.0
세 네 갈	118.0	124.0	112.0	118.0	107.0	---	115.0	149.0	147.0
북 아 메 리 카									
캐 나 다	120.0	125.0	128.0	128.0	126.0	118.0	123.0	134.0	134.0
멕 시 코	107.0	109.0	114.0	120.0	124.0	127.0	131.0	131.0	131.0
미 국	119.0	125.0	125.0	130.0	127.0	129.0	91.0	92.0	91.0
남 아 메 리 카									
아 르헨티나	98.0	93.0	87.0	89.0	99.0	---	93.0	100.0	103.0
브 라 질	111.0	107.0	110.0	100.0	100.0	95.0	180.0	181.0	188.0
칠 레	—	—	—	—	—	—	131.0	137.0	148.0
아 시 아									
키 프 러 스	—	—	—	—	—	—	68.0	66.0	55.0
인 도	165.0	178.0	188.0	210.0	212.0	---	184.0	194.0	210.0
이 스 라 엘	130.0	126.0	124.0	132.0	141.0	---	126.0	115.0	118.0
일 본	122.0	134.0	142.0	148.0	150.0	141.0	86.0	82.0	79.0
대 한 민 국	78.6	89.0	91.9	100.0	108.9	114.7	122.7	122.7	109.7
말 레 이 시 아	164.0	186.0	205.0	231.0	268.0	208.0	184.0	197.0	214.0
파 키 스 탄	—	—	—	—	—	—	—	—	—
필 리 핀	296.0	358.0	329.0	466.0	---	---	87.0	92.0	---
싱 가 포 르	—	—	—	—	—	—	—	—	—
유 럽									
오 스트 리 아	112.0	116.0	123.0	132.0	135.0	135.0	112.0	101.0	100.0
벨 기 에	107.0	114.0	118.0	122.0	119.0	119.0	65.0	56.0	45.0
불 가 리 아	134.0	141.0	139.0	116.0	90.0	79.0	—	—	—
체코슬로바키아	121.0	124.0	125.0	120.0	90.0	---	102.0	103.0	100.0
덴 마 크	125.0	127.0	130.0	131.0	133.0	136.0	122.0	124.0	132.0
핀 란 드	124.0	129.0	133.0	132.0	119.0	122.0	124.0	134.0	146.0
프 랑 스	103.0	108.0	112.0	114.0	114.0	124.0	81.0	77.0	75.0
형 가 리	116.0	115.0	111.0	102.0	82.0	74.0	99.0	93.0	88.0
독 일	126.0	130.0	133.0	---	---	---	87.0	85.0	84.0
그 리 스	106.0	111.0	113.0	110.0	109.0	108.0	181.0	189.0	180.0
이 탈 리 아	104.0	110.0	114.0	114.0	112.0	111.0	118.0	130.0	128.0
네 델 란 드	107.0	110.0	114.0	117.0	120.0	120.0	90.0	79.0	82.0
폴 란 드	106.0	111.0	110.0	81.0	70.0	72.0	106.0	105.0	106.0
포 르 투 갈	133.0	138.0	144.0	161.0	161.0	156.0	86.0	95.0	237.0
스 페 인	112.0	115.0	120.0	120.0	119.0	---	107.0	102.0	110.0
스 웨 덴	114.0	117.0	120.0	121.0	111.0	107.0	103.0	100.0	94.0
영 국	114.0	118.0	119.0	118.0	115.0	---	130.0	120.0	102.0
유 고 슬 라 비 아	120.0	119.0	120.0	---	---	---	117.0	116.0	113.0
오 세 아 니 아									
오스트레일리아	121.0	126.0	133.0	130.0	129.0	---	149.0	148.0	165.0
구 소 련	129.0	134.0	136.0	135.0	124.0	---	113.0	116.0	115.0

자료 : 「유엔통계월보」, 「한국통계연감」

산업생산지수(속)

단위 : 1980 = 100.0

국 가 별	광 업			제 조 업					
	1990	1991	1992	1987	1988	1989	1990	1991	1992
아 프 리 카									
튜 니 시 아	---	---	---	126.0	---	---	---	---	---
모 로 코	118.0	103.0	---	124.0	135.0	137.0	149.0	152.0	---
남아프리카공화국	96.0	94.0	---	101.0	108.0	108.0	106.0	103.0	100.0
세 네 갈	130.0	100.0	---	117.0	119.0	105.0	115.0	101.0	---
북 아 메 리 카									
캐 나 다	133.0	136.0	139.0	118.0	124.0	125.0	118.0	111.0	111.0
멕 시 코	136.0	137.0	138.0	109.0	112.0	119.0	125.0	129.0	130.0
미 국	93.0	92.0	90.0	127.0	134.0	138.0	139.0	136.0	139.0
남 아 메 리 카									
아 르 헨 티 나	109.0	103.0	---	96.0	92.0	85.0	87.0	97.0	---
브 라 질	194.0	194.0	194.0	109.0	105.0	108.0	98.0	97.0	93.0
칠 레	150.0	167.0	177.0	110.0	119.0	129.0	128.0	136.0	157.0
아 시 아									
키 프 러 스	55.0	54.0	55.0	—	—	—	—	—	—
인 도	216.0	221.0	---	160.0	173.0	181.0	205.0	204.0	---
이 스 라 엘	125.0	136.0	---	130.0	126.0	124.0	132.0	141.0	---
일 본	75.0	77.0	76.0	122.0	134.0	142.0	148.0	150.0	141.0
대 한 민 국	100.0	99.7	85.8	78.5	89.1	91.8	100.0	109.0	114.9
말 레 이 시 아	223.0	234.0	200.0	150.0	177.0	197.0	232.0	262.0	202.0
파 키 스 탄	—	—	—	179.0	183.0	192.0	202.0	219.0	---
필 리 핀	157.0	---	---	333.0	406.0	---	506.0	---	---
싱 가 포 르	—	—	—	136.0	162.0	178.0	196.0	206.0	---
유 럽									
오 스트 리 아	104.0	94.0	84.0	110.0	116.0	124.0	133.0	137.0	138.0
벨 기 에	32.0	23.0	15.0	108.0	115.0	120.0	125.0	123.0	119.0
불 가 리 아	—	—	—	—	—	—	—	—	—
체코슬로바키아	91.0	77.0	---	122.0	124.0	125.0	121.0	89.0	---
덴 마 크	116.0	113.0	130.0	127.0	129.0	133.0	133.0	135.0	138.0
핀 란 드	143.0	131.0	145.0	124.0	128.0	133.0	132.0	117.0	120.0
프 랑 스	72.0	72.0	67.0	99.0	104.0	108.0	110.0	108.0	108.0
형 가 리	78.0	69.0	56.0	117.0	117.0	111.0	101.0	76.0	63.0
독 일	84.0	82.0	---	107.0	112.0	118.0	124.0	128.0	---
그 리 스	174.0	172.0	161.0	98.0	103.0	106.0	103.0	102.0	101.0
이 탈 리 아	130.0	122.0	125.0	103.0	109.0	113.0	112.0	110.0	109.0
네 덜 란 드	83.0	92.0	92.0	112.0	117.0	122.0	125.0	126.0	128.0
폴 란 드	78.0	72.0	72.0	105.0	111.0	109.0	80.0	70.0	71.0
포 르 투 갈	422.0	475.0	516.0	135.0	138.0	142.0	150.0	147.0	141.0
스 페 인	104.0	99.0	---	111.0	114.0	119.0	119.0	118.0	---
스 웨 덴	95.0	92.0	97.0	114.0	117.0	121.0	122.0	112.0	108.0
영 국	100.0	102.0	---	111.0	119.0	124.0	123.0	116.0	---
유 고 슬 라 비 아	---	---	---	119.0	117.0	120.0	---	---	---
오 세 아 니 아									
오스트레일리아	169.0	172.0	---	111.0	117.0	121.0	114.0	112.0	---
구 소 련	111.0	99.0	---	131.0	136.0	139.0	139.0	126.0	---

자료 : 『유엔통계월보』, 『한국통계연감』

6. 생산자물가지수

단위 : 1985 = 100.0

국 가 별	1985	1986	1987	1988	1989	1990	1991	1992
이 집 트	100.0	117.3	133.3	168.3	214.2	250.2	295.0	330.7
가 붕	100.0	98.2	100.6	105.3	---	---	---	---
남아프리카공화국	100.0	119.6	136.2	154.1	177.6	199.0	221.7	239.9
캐 나 다	100.0	100.8	103.6	108.1	110.3	110.6	109.5	110.0
멕시코	100.0	188.4	443.9	922.5	1,070.8	1,320.8	1,591.9	1,805.0
미 국	100.0	97.1	99.7	103.7	108.8	112.7	112.9	113.6
칠 레	100.0	120.0	143.0	151.0	174.0	212.0	258.0	288.0
베 네 수 엘 라	100.0	117.6	170.3	203.1	401.2	510.4	624.0	771.1
대 만	103.5	100.0	96.8	95.2	94.9	94.3	94.5	91.6
이 란	100.0	119.0	157.4	192.3	231.5	279.1	356.9	464.7
일 본	105.3	100.3	97.2	96.7	98.5	100.0	101.0	100.1
대 한 민 국	93.0	91.7	92.1	94.6	96.0	100.0	104.7	107.0
쿠 웨 이 트	100.0	100.6	103.9	108.7	118.2	---	---	---
필 리 핀	100.0	98.4	107.4	121.8	134.7	148.4	168.4	176.0
인 도	100.0	105.6	112.9	122.7	131.1	142.9	162.2	181.4
덴 마 크	100.0	93.2	93.0	96.8	102.4	103.3	104.4	103.2
싱 가 포 르	100.0	84.9	91.3	89.6	91.9	93.5	88.2	84.6
타 이	100.0	99.6	105.5	114.1	119.4	123.5	131.9	---
프 랑 스	100.0	97.2	97.8	102.9	108.5	107.2	105.8	104.1
독 일	100.0	97.5	95.1	96.2	99.3	101.0	103.4	104.8
이 탈 리 아	100.0	99.1	101.7	106.5	113.3	121.7	128.1	130.7
네 덜 란 드	100.0	97.3	96.1	96.6	100.0	101.0	103.3	106.0
스 페 인	100.0	100.9	101.8	104.8	109.2	111.5	113.3	114.7
스 웨 덴	100.0	97.0	100.0	105.0	113.0	119.0	121.0	120.0
스 위 스	100.0	96.1	94.1	96.2	100.4	101.9	102.3	102.4
영 국	100.0	104.3	108.4	113.2	119.0	126.0	133.1	138.0
오스트레일리아	100.0	105.6	113.3	123.6	129.9	137.6	139.6	141.8

7. 소비자물가지수

단위 : 1985 = 100.0

국 가 별	1985	1986	1987	1988	1989	1990	1991	1992
튀 니 시 아	100.0	105.8	113.4	120.6	129.5	138.3	149.7	157.8
모 로 코	100.0	108.7	111.7	114.3	117.9	126.0	136.1	142.8
남아프리카공화국	100.0	118.6	137.7	155.4	178.2	203.8	235.0	267.6
콩 고	100.0	102.4	104.0	109.0	113.1	113.4	---	120.0
캐 나 다	100.0	104.2	108.7	113.1	118.7	124.4	131.4	133.4
멕 시 코	100.0	186.2	431.7	924.6	1,109.6	1,405.4	1,723.8	1,991.2
파 나 마	100.0	100.0	101.0	101.0	101.0	102.0	103.0	105.0
미 국	100.0	101.9	105.7	109.9	115.2	121.4	126.6	130.4
칠 레	100.0	119.0	143.0	164.0	192.0	242.0	295.0	341.0
콜 롬 비 아	100.0	118.9	146.6	187.8	236.3	305.1	397.9	505.5
엘 살 바 도 르	100.0	131.9	164.7	197.3	232.1	287.8	329.2	366.2
이 스 라 엘	100.0	148.1	177.5	206.4	248.2	290.8	346.1	387.4
일 본	93.5	94.1	94.2	94.9	97.0	100.0	103.3	105.0
대 한 민 국	76.8	78.9	81.3	87.1	92.1	100.0	109.3	116.1
파 키 스 탄	100.0	103.5	108.4	117.9	127.2	138.7	155.0	169.8
필 리 핀	100.0	100.8	104.6	113.7	127.6	145.7	172.9	188.3
터 키	100.0	134.6	186.9	324.6	530.0	849.7	1,410.2	2,398.3
오 스트 리 아	100.0	101.7	103.1	105.1	107.8	111.3	115.0	119.7
벨 기 에	100.0	101.3	102.9	104.1	107.3	111.0	114.6	117.3
체코슬로바키아	100.0	100.5	100.6	100.7	102.1	112.3	177.2	196.2
덴 마 크	100.0	103.7	107.8	112.7	118.1	121.2	124.1	126.7
핀 란 드	100.0	102.9	107.1	112.6	120.0	127.3	132.6	136.0
프 랑 스	100.0	102.5	105.9	108.8	112.6	116.4	120.1	123.0
독 일	100.0	99.9	100.1	101.4	104.2	107.0	110.7	115.2
형 가 리	100.0	105.3	114.4	132.5	155.0	199.9	268.3	329.8
이 탈 리 아	100.0	105.8	110.8	116.5	123.8	131.7	140.1	147.4
네 덜 란 드	100.0	100.1	99.4	100.1	101.2	103.7	107.7	111.7
폴 란 드	100.0	117.7	147.4	236.1	828.9	5,684.3	9,680.2	13,846.8
스 페 인	100.0	108.8	114.5	120.0	128.2	136.8	144.9	153.5
스 웨 덴	100.0	104.2	108.6	114.9	122.3	135.1	147.8	151.1
영 국	100.0	103.4	107.7	113.0	121.8	133.4	141.2	146.4
유고슬라비아	100.0	190.0	419.0	1,232.0	16,511.0	112,780.0	245,183.0	---
오스트레일리아	100.0	109.1	118.3	126.9	136.5	146.4	151.1	152.6
뉴 질 란 드	100.0	113.2	131.1	139.4	147.4	156.4	160.4	162.1

자료 : IMF 재정통계, 관련국 통계연보

8. 수출입단가지수

단위 : 1985 = 100.0

국 가 별	수					출				
	1988	1989	1990	1991	1992	1988	1989	1990	1991	1992
오스트레일리아	132.0	141.0	140.0	128.0	123.0	126.0	126.8	130.2	131.3	129.3
오스트리아	161.0	146.0	170.0	160.0	166.0	147.0	141.0	160.0	156.0	163.0
벨기에	145.0	146.0	167.0	160.0	168.0	135.0	135.0	156.0	151.0	155.0
룩셈부르크	—	—	—	—	—	—	—	—	—	—
브라질	117.3	116.1	115.0	110.3	—	—	—	—	—	—
캐나다	—	—	—	—	—	107.3	111.9	115.6	116.1	114.7
키프러스	—	—	—	—	—	—	—	—	—	—
덴마크	149.0	146.0	170.0	165.0	173.0	138.0	136.0	156.0	152.0	155.0
핀란드	156.0	163.0	181.0	171.0	165.0	134.0	135.0	153.0	148.0	148.0
프랑스	145.9	144.1	166.1	159.0	—	128.5	129.2	148.4	141.8	145.3
독일	159.2	155.5	178.9	173.1	182.7	133.4	133.9	151.9	150.4	154.9
그리스	135.5	136.2	151.9	144.7	147.7	131.9	128.8	144.4	138.0	140.6
싱가포르	96.0	98.0	106.0	106.0	106.0	105.0	108.0	115.0	115.0	117.0
아일랜드	143.0	141.9	150.0	144.9	149.0	136.3	134.9	149.7	149.0	154.3
이스라엘	125.5	133.6	144.7	145.3	146.4	118.6	126.6	136.3	129.6	129.8
이탈리아	148.5	149.8	175.2	174.1	176.6	123.9	126.5	143.8	137.8	137.9
일본	77.2	82.8	86.0	85.4	86.6	55.3	61.9	68.4	62.6	58.1
대한민국	100.1	101.7	100.0	100.3	98.5	96.5	99.8	100.0	98.6	95.9
네덜란드	129.0	130.0	150.0	144.0	148.0	130.0	133.0	150.0	146.0	151.0
뉴질랜드	145.4	150.1	147.9	136.9	137.9	122.6	120.7	121.2	118.4	117.6
노르웨이	96.0	101.0	117.0	108.0	104.0	139.0	140.0	155.0	147.0	150.0
파키스탄	119.8	113.5	117.6	111.1	108.3	113.7	117.1	127.3	124.6	121.2
필리핀	107.7	105.7	102.7	104.7	—	82.1	87.2	94.0	90.0	—
폴란드	101.2	97.5	91.1	97.2	—	94.9	78.4	85.1	102.4	—
스리랑카	103.0	107.0	117.0	116.0	124.0	110.0	117.0	134.0	134.0	139.0
남아프리카공화국	135.0	141.0	150.0	148.0	151.0	131.0	128.0	139.0	143.0	147.0
스페인	149.4	154.2	173.0	168.7	—	115.0	115.7	130.0	123.8	—
스웨덴	148.0	151.0	168.0	165.0	—	138.0	137.0	152.0	147.0	—
스위스	—	—	—	—	—	—	—	—	—	—
타이	128.1	129.7	133.0	137.8	140.0	118.9	125.3	132.4	138.6	140.0
영국	130.4	129.5	148.1	147.5	148.7	134.5	132.6	149.3	149.0	148.4
미국	109.9	112.8	113.9	114.9	115.0	108.6	111.9	115.6	115.6	116.5

9. 통화량

단위 : 100만자국통화

국 가 별	통화단위	통 화								
		1985	1986	1987	1988	1989	1990	1991	1992	
아프리카										
모로코	딜 함	42,820	50,029	54,489	62,032	68,395	80,914	92,080	---	---
남아프리카공화국	란 드	21,332	23,207	32,026	39,934	43,343	49,858	---	---	---
류니시아	디 나	2,059	2,112	2,126	2,494	2,524	2,678	2,697	2,894	2,894
북아메리카										
캐나다	달 러	69	80	85	90	95	96	100	108	108
멕시코	뉴 페 소	3,462	5,790	12,627	21,191	29,087	47,439	106,227	122,217	122,217
파나마	발 보 아	409	450	442	304	307	433	557	639	639
미국	달 러	641	747	767	812	824	854	923	1,059	1,059
남아메리카										
아르헨티나	페 소	0	1	1	6	273	3,068	7,626	11,364	11,364
브라질	크루 제이 로	106	457	1,440	---	---	---	---	---	---
콜롬비아	페 소	545	---	1,020	1,282	---	2,116	2,786	4,020	4,020
에콰도르	수 크 레	153,176	183,402	246,194	372,611	539,815	852,901	---	---	---
베네수엘라	보 리 버	105,224	109,850	122,562	145,452	169,952	269,263	347,585	375,445	375,445
아시아										
인도	루 피	412	479	543	633	747	854	1,046	1,099	1,099
이스라엘	뉴 셰 클	1,051	2,238	3,346	3,723	5,376	7,022	7,988	10,536	10,536
일본	엔	88,980	98,214	102,973	111,844	114,474	119,628	131,044	136,138	136,138
대한민국	원	7,558	8,809	10,107	12,151	14,329	15,905	21,752	24,586	24,586
파키스탄	루 피	123,060	145,251	173,016	189,834	217,026	254,620	305,978	371,796	371,796
필리핀	페 소	36,756	43,167	53,804	61,196	81,276	92,936	107,693	117,535	117,535
터키	리 라	3,468	5,062	8,437	11,020	19,092	30,237	44,279	76,373	76,373
유럽										
오스트리아	실 링	182	194	213	232	235	247	266	283	283
벨기에	프 랑	962	1,037	1,086	1,146	1,207	1,217	---	---	---
덴마크	크 로 네	156	168	188	225	226	244	258	256	256
핀란드	마 로 카	27,694	27,838	30,342	35,921	41,444	44,428	130,645	134,829	134,829
프랑	스 프 랑	1,312	1,407	1,471	1,532	1,633	1,702	1,622	1,645	1,645
독일	D마르크	315	340	366	408	432	551	575	641	641
이탈리아	리 라	310,110	344,160	371,700	400,190	451,600	482,230	537,350	544,030	544,030
네덜란드	길 다	91	97	104	111	119	124	129	135	135
스페인	인 페 세 타	6,589	7,580	8,899	10,573	12,177	14,674	16,573	16,900	16,900
스위스	프 랑	74	76	86	88	86	84	83	86	86
영국	파 운 드	56,674	69,265	154,118	170,673	195,310	214,943	229,224	238,882	238,882
유고슬라비아	디 나	182	383	764	2,407	51,030	126,283	---	---	---
오세아니아										
오스트레일리아	달 러	23,298	25,947	31,218	40,470	43,514	46,699	49,983	60,292	60,292
뉴질랜드	달 러	4,104	4,668	6,667	14,673	21,382	23,684	23,481	24,079	24,079

통화량(속)

단위 : 100만자국통화

국 가 별	통화단위	본 원 적 통 화								
		1985	1986	1987	1988	1989	1990	1991	1992	
아프리카										
모로코	딜함	17,351	21,471	22,636	26,200	30,839	38,341	47,848	44,022	
남아프리카공화국	란드	5,431	5,803	6,822	9,401	12,081	13,646	---	---	
류니시아	디나	740	747	806	858	991	1,129	1,264	1,355	
북아메리카										
캐나다	달러	20	22	24	25	26	27	28	29	
멕시코	뉴페소	5,706	8,444	14,402	20,874	23,012	31,135	39,797	45,535	
파나마	발보아	—	—	—	—	—	—	—	—	
미국	달러	224	257	269	287	298	325	337	374	
남아메리카										
아르헨티나	페소	1	1	1	7	528	3,617	7,823	11,010	
브라질	크루제이루	—	—	1	5	89	1,955	8,166	100,231	
콜롬비아	페소	484	582	849	1,018	1,694	2,077	2,648	3,619	
에콰도르	수크레	82,798	111,852	156,699	264,214	387,131	653,748	---	---	
베네수엘라	보리버	60,098	49,291	62,803	67,413	109,502	217,573	349,964	391,742	
아시아										
인도	루피	375	436	516	600	712	810	961	1,042	
이스라엘	뉴셰클	11,366	11,926	14,128	15,059	16,530	18,815	20,488	21,901	
일본	엔	29,710	32,120	34,920	39,460	44,570	47,860	47,190	45,400	
대한민국	원	4,319	5,017	7,469	9,728	12,819	13,811	16,322	18,107	
파키스탄	루피	71,690	85,893	102,617	113,733	133,146	154,362	196,554	213,817	
필리핀	페소	39,478	52,127	59,417	69,100	96,004	112,977	135,680	153,357	
터키	리라	2,900	4,588	6,759	12,084	20,780	28,746	43,077	76,773	
유럽										
오스트리아	실링	140	150	146	148	168	169	172	190	
벨기에	프랑	396	416	427	431	444	429	432	430	
덴마크	크로네	47	31	37	38	37	45	44	38	
핀란드	마로카	18,361	17,993	26,694	31,750	39,204	32,410	35,975	37,803	
프랑스	프랑	324	331	368	366	366	352	342	296	
독일	D마르크	172	183	200	221	235	263	277	317	
이탈리아	리라	127,590	137,850	150,030	164,030	185,100	200,560	211,280	221,010	
네덜란드	길다	31	32	35	39	45	47	40	52	
스페인	페세타	5,859	6,353	8,121	8,678	10,059	9,772	11,648	11,173	
스위스	프랑	42	44	46	37	36	37	36	40	
영국	파운드	12,719	17,026	18,255	20,038	21,746	22,015	22,268	23,642	
유고슬라비아	디나	340	654	1,915	6,812	161,676	204,823	---	---	
오세아니아										
오스트레일리아	달러	13,221	14,320	15,917	17,478	17,566	18,917	19,478	20,648	
뉴질랜드	달러	1,409	1,227	1,488	1,716	1,655	1,646	1,613	1,648	

자료 : 『IMF 재정통계』, 관련국 통계연보

10. 대외무역

단위 : 100만 US달러

국 가 별	수				출			
	1 9 8 6	1 9 8 7	1 9 8 8	1 9 8 9	1 9 9 0	1 9 9 1	1 9 9 2	
세 계	2,009,780	2,362,880	2,696,930	2,915,730	3,340,290	3,449,240	3,668,630	
알 제 리	7,832	8,225	7,810	9,570	12,930	12,570	---	
아 르헨티나	6,852	6,360	9,135	9,579	12,353	11,978	---	
오스트레일리아	22,622	26,516	33,070	37,662	39,837	41,919	42,858	
오스트리아	22,508	27,168	31,027	31,906	41,265	41,111	44,413	
벨기에-룩셈부르크	68,818	83,098	92,135	100,012	117,703	118,199	123,132	
브라질	22,349	26,224	33,789	34,383	31,414	31,620	35,980	
미얀마	288	219	147	215	325	419	536	
캐나다	90,318	98,106	117,105	121,832	127,629	127,163	134,435	
칠레	4,191	5,224	7,052	8,080	8,310	8,929	9,986	
체코슬로바키아	13,790	15,469	14,887	14,460	11,840	10,939	11,310	
덴마크	21,286	25,675	27,653	28,107	35,133	36,001	39,633	
에콰도르	2,172	1,928	2,192	2,354	2,714	2,852	3,007	
프랑스	124,948	148,382	167,787	179,397	216,588	217,100	235,867	
독일	243,326	294,369	323,323	341,231	410,104	402,843	422,271	
그리스	5,648	6,533	5,429	7,545	8,105	8,666	9,817	
인도네시아	9,399	11,298	13,325	15,846	17,975	17,664	19,563	
이탈리아	16,075	17,135	19,465	22,160	25,674	29,543	33,088	
일본	209,151	229,221	264,917	275,175	286,948	314,525	339,650	
대한민국	34,714	47,281	60,696	62,377	65,016	71,870	76,632	
멕시코	16,347	20,887	20,765	23,048	27,131	27,318	27,618	
모로코	2,454	2,826	3,603	3,307	4,265	4,313	3,984	
네덜란드	83,509	93,108	103,213	108,261	131,775	133,631	139,945	
뉴질랜드	5,880	7,195	8,784	8,875	9,488	9,589	9,824	
노르웨이	18,092	21,490	22,436	27,062	34,047	34,107	35,178	
파키스탄	3,384	4,172	4,522	4,709	5,589	6,528	7,317	
파나마	349	358	307	318	340	358	502	
페루	2,531	2,661	2,701	3,488	3,231	3,329	3,484	
필리핀	4,771	5,649	7,032	7,755	8,068	8,767	9,752	
폴란드	12,074	12,205	13,960	13,466	13,627	14,903	13,324	
스페인	27,206	34,192	40,341	43,432	55,393	59,363	64,329	
스웨덴	37,263	44,506	49,747	51,547	57,540	55,217	56,115	
스위스	37,455	45,515	50,704	51,525	63,784	61,517	61,377	
타이	8,872	11,654	15,953	20,078	23,070	28,428	32,473	
터키	7,457	10,190	11,662	11,625	12,959	13,594	14,716	
헝가리	9,165	9,556	9,949	10,067	9,551	10,183	10,296	
튀니지	1,759	2,139	2,395	2,930	3,526	3,714	4,040	
영국	107,093	131,258	145,166	152,344	185,170	184,962	190,002	
미국	227,158	254,122	322,427	363,812	393,592	421,730	448,163	
우루과이	1,088	1,189	1,405	1,594	1,693	1,594	1,703	
베네수엘라	8,660	10,577	10,244	13,313	17,497	15,053	13,348	
유고슬라비아	10,353	11,443	12,663	13,460	14,308	13,953	---	

자료 : 「IMF 재정통계」, 관련국 통계연보

10. 대외무역(속)

단위 : 100만 US달러

국 가 별	수 입						
	1 9 8 6	1 9 8 7	1 9 8 8	1 9 8 9	1 9 9 0	1 9 9 1	1 9 9 2
세 계	2,073,340	2,423,050	2,771,830	3,004,680	3,431,770	3,554,110	3,778,290
알 제 리	9,228	7,042	7,342	9,470	9,780	7,770	---
아 르헨티나	4,724	5,818	5,322	4,203	4,077	8,091	14,872
오스트레일리아	26,093	29,279	36,079	44,917	41,296	41,704	43,830
오스트리아	26,863	32,724	36,223	38,980	49,146	50,815	54,172
벨기에-룩셈부르크	68,603	83,223	92,436	98,473	119,702	120,182	125,047
브 라 질	15,557	16,581	16,055	19,875	22,524	22,959	23,068
미 양 마	304	268	244	201	270	646	651
캐 나 다	85,494	92,593	112,711	119,792	123,244	124,782	129,262
칠 레	3,436	4,396	5,292	7,144	7,678	8,094	10,129
체코슬로바키아	14,666	16,340	15,298	14,988	13,712	11,072	12,594
덴 마 크	22,878	25,499	25,941	26,690	32,228	32,402	33,659
에 콰 도 르	1,810	2,252	1,714	1,855	1,862	2,397	2,501
프 랑 스	129,401	158,476	178,857	192,986	234,436	231,784	239,627
독 일	190,872	228,441	250,467	269,702	346,153	389,908	402,441
그 리 스	11,350	13,168	12,323	16,151	19,777	21,580	23,421
인 도 네 시 아	15,421	16,675	19,149	20,535	23,642	20,418	23,580
이 탈 리 아	10,718	12,891	13,249	16,444	21,837	25,869	27,311
일 본	99,376	125,661	138,551	153,011	181,968	182,679	188,450
대한민국	126,408	149,515	187,354	210,847	234,799	236,737	233,021
멕시코	31,584	41,020	51,811	61,465	69,844	81,525	81,775
모 로 코	11,997	12,731	19,591	24,438	29,969	38,124	48,160
모 로 코	3,803	4,230	4,773	5,493	6,800	6,873	7,348
네덜란드	78,058	91,307	99,474	104,330	126,098	125,873	133,793
뉴질랜드	6,063	7,276	7,342	8,784	9,501	8,381	9,202
노르웨이	20,301	22,639	23,220	23,666	27,231	25,572	25,905
파키스탄	5,374	5,822	6,590	7,143	7,376	8,439	9,379
파 나 마	1,229	1,306	751	986	1,539	1,695	2,024
페 루	2,909	3,562	3,348	2,749	3,470	4,193	4,861
필 리 핀	5,394	7,144	8,721	11,171	13,041	12,786	15,449
폴 란 드	11,535	11,215	12,712	10,659	8,413	15,757	15,701
스 페 인	35,057	49,113	59,643	70,954	87,541	93,867	99,760
스 웨 덴	32,693	40,706	45,627	48,975	54,264	49,990	49,921
스 위 스	41,051	50,652	56,363	58,194	69,681	66,485	61,737
타 이	9,173	13,023	20,285	25,771	33,379	37,591	40,686
터 키	11,105	14,158	14,335	15,792	22,302	21,047	22,872
헝 가 리	9,599	9,842	9,345	8,709	8,670	11,420	11,107
튀 니 시 아	2,890	3,039	3,689	4,374	5,542	5,190	6,415
영 국	126,330	154,408	189,339	197,731	222,975	209,946	221,549
미 국	382,295	424,442	459,542	492,922	516,987	508,363	553,923
우 루 과 이	870	1,142	1,157	1,174	1,318	1,623	2,045
베 네 수 엘 라	8,504	9,659	12,726	7,803	7,335	11,049	13,572
유고슬라비아	11,750	12,632	13,171	14,829	18,871	14,737	---

자료 : 『IMF 재정통계』, 관련국 통계연보

11. 경제성장을

단위 : %

연도별	아르헨티나	오스트레일리아	오스트리아	벨기에	브라질	캐나다	칠레	중국	이집트	프랑스	독일
1985	-6.6	4.6	2.5	0.5	7.9	4.8	2.5	13.5	12.1	1.9	1.8
1986	7.3	1.8	1.2	1.8	7.6	3.3	5.6	7.7	9.1	2.5	2.2
1987	2.6	4.6	1.7	2.3	3.6	4.3	6.6	10.2	6.4	2.2	1.5
1988	-1.9	4.6	4.1	4.9	-0.1	4.9	7.3	11.3	5.4	4.5	3.7
1989	-6.2	4.4	3.8	4.1	3.3	2.4	10.2	3.6	5.0	4.3	4.0
1990	0.1	1.2	4.6	3.0	-4.1	-0.2	3.0	4.8	5.7	2.5	4.9
1991	8.9	-0.9	3.0	2.5	0.9	-1.8	6.1	---	1.1	0.7	3.6
1992	8.7	2.5	1.5	---	---	0.8	10.3	---	4.4	1.4	0.8

경제성장률(속)

단위 : %

연도별	그리스	인도네시아	이란	이탈리아	일본	쿠웨이트	대한민국	케냐	말레이시아	네덜란드	나이지리아	노르웨이
1985	3.1	2.5	0.2	2.6	5.2	-4.3	7.0	4.3	-1.0	2.6	9.4	5.3
1986	1.6	5.9	-15.1	2.9	2.6	8.5	12.9	7.1	1.0	2.0	3.1	4.2
1987	-0.5	4.9	1.2	3.1	4.3	-4.0	13.0	5.9	5.4	3.3	-0.5	2.0
1988	4.5	0.5	-8.7	4.1	6.2	3.5	12.4	6.2	8.9	2.6	9.9	-0.5
1989	3.5	13.1	3.3	2.9	4.8	---	6.8	4.7	9.2	4.7	7.4	0.6
1990	-1.1	7.2	11.7	2.1	4.8	---	9.3	4.2	9.7	3.9	8.2	1.7
1991	3.3	6.9	11.4	1.3	4.1	---	8.4	3.4	8.7	2.3	4.5	1.6
1992	0.9	6.3	6.0	0.9	1.5	---	4.7	-1.5	8.5	1.8	4.3	3.3

자료 : 「IMF 재정통계」, 관련국 통계연보

경제성장률(속)

단위 : %

연도별	필리핀	포르투갈	사우디아라비아	싱가포르	스페인	스웨덴	스위스	타이	영국	미국	베네수엘라
1985	-7.3	3.0	-4.0	-1.6	2.6	2.2	3.7	3.5	3.8	3.2	1.4
1986	3.4	4.1	5.6	1.8	3.2	2.2	2.9	4.9	4.1	2.9	6.3
1987	4.3	5.1	-1.4	9.4	5.6	2.8	2.0	9.5	4.8	3.1	4.5
1988	6.8	4.0	7.6	11.1	5.2	2.7	2.9	13.2	4.4	3.9	6.2
1989	6.2	4.9	0.2	9.2	4.7	2.4	3.9	12.0	2.1	2.5	-7.8
1990	2.4	4.1	10.7	8.3	3.7	1.4	2.3	10.0	0.5	0.8	6.9
1991	-0.6	2.1	9.7	6.7	2.3	-1.7	-0.0	---	-2.2	-1.2	9.7
1992	0.1	1.1	2.9	5.8	1.0	-1.7	-0.1	---	-0.6	2.1	6.8

자료 : 「IMF 재정통계」, 관련국 통계연보

12. 1인당국민총생산(경상가격)

단위 : U.S.달러

연도별	오스트레일리아	브라질	캐나다	칠레	중국	이집트	프랑스	가봉	독일	홍콩
1985	9,874	1,561	13,496	1,358	275	1,145	9,430	3,543	10,220	6,144
1986	10,142	1,850	13,890	1,437	261	1,272	13,171	4,501	14,614	6,855
1987	11,756	2,009	15,753	1,649	279	1,500	15,923	3,277	18,242	8,447
1988	14,568	2,194	18,414	1,894	341	1,751	17,193	2,948	19,543	9,872
1989	16,073	2,987	20,254	2,167	377	1,752	17,163	3,520	19,298	11,254
1990	16,433	3,105	20,863	2,291	325	1,177	20,954	4,313	23,875	12,578
1991	16,394	2,576	21,118	2,537	321	673	20,842	4,019	24,727	14,336
1992	15,944	---	20,030	3,030	---	759	---	---	---	---

자료 : 「IMF 재정통계」, 관련국 통계연보

1인당 국민총생산 (경상가격)(속)

단위 : U.S.달러

연도별	인도 네시아	이 란	이탈리아	일 본	대한민국	케 나	쿠웨이트	말 레 이 시 아	멕시코	네덜란드
1985	531	3,623	7,391	11,155	2,194	290	15,240	1,850	2,339	8,710
1986	476	4,167	10,434	16,404	2,505	331	14,197	1,607	1,632	11,987
1987	441	5,465	13,122	19,847	3,110	334	14,847	1,793	1,725	14,796
1988	480	6,183	14,468	23,786	4,127	342	14,072	1,934	2,076	15,558
1989	527	7,119	14,923	23,493	4,994	324	15,779	2,056	2,442	15,384
1990	592	9,854	18,695	23,898	5,659	343	11,999	2,300	2,835	18,944
1991	617	13,302	19,768	27,196	6,518	300	7,801	2,490	3,261	19,261
1992	---	---	---	29,787	6,749	292	---	---	---	21,172

1인당 국민총생산 (경상가격)(속)

단위 : U.S.달러

연도별	필리핀	사우디 아라비아	싱가포르	스페인	스웨덴	스위스	타이	영국	미국	베네 수엘라
1985	547	7,472	7,160	4,260	11,758	15,185	712	8,240	16,997	3,375
1986	522	6,065	7,024	5,925	15,523	21,800	777	10,080	17,773	3,452
1987	571	5,404	7,679	7,496	18,834	27,244	896	12,309	18,714	2,607
1988	641	5,431	9,350	8,793	21,144	29,347	1,079	14,870	20,029	3,270
1989	703	5,752	11,003	9,697	22,011	28,055	1,235	14,879	21,219	2,175
1990	719	7,039	11,774	12,496	26,101	35,144	1,415	17,186	22,105	2,439
1991	731	7,851	14,782	13,380	26,835	35,473	---	17,615	22,537	2,673
1992	838	---	---	---	27,523	36,350	---	---	---	2,899

13. 남. 북한 주요경제지표

항 목 별	단 위	한 국 (A)	북 한 (B)	배 율(A/B)
1. 면 적	km ²	99,314	121,129	0.8
2. 인 구	천명	44,056	22,645	1.9
3. 경상 GNP	억달러	3,287	205	16.0
4. 1인당 GNP	달러	7,466	904	8.3
5. 경제성장률	%	5.6	-4.3	—
6. 대외경제				
무역총액	억달러	1,660.4	26.4	62.9
수 출	억달러	822.4	10.2	80.6
수 입	억달러	838.0	16.2	51.7
무역총액/경상 GNP	%	50.5	12.9	—
대미환율	원/달러	802.73	2.15	—
7. 예산규모	억달러	474.0	187.2	2.5
대 GNP 비율	%	—	—	—
8. 에너지산업				
석 탄	만ton	944	2,710	0.3
발전용량	만Kw	2,765	714	3.9
발 전 량	억kWh	1,444	221	6.5
원유도입량	만ton	7,568	136	55.6
9. 농수산물생산량				
곡 물	만ton	557.4	388.4	1.4
쌀	만ton	475.0	131.7	3.6
수 산 물	만ton	334	109	3.1
10. 광산물 생산량				
철 광 석	만ton	21.9	476.3	0.05
비철금속	만ton	68.2	16.4	4.2
11. 중화학공업 생산량				
자 동 차	만대	205.0	1.0	205.0
조 선	만G/T	338.3	5.1	66.3
강 철	만ton	3,325	186	17.9
시 멘 트	만ton	4,680	398	11.8
비 료	만ton	411.3	160.9	2.6
12. 경공업 생산량				
직 물	억m	60.4	1.9	31.8
섬 유	만ton	159.6	5.3	30.1
13. 사회간접자본				
철도총연장	km	6,517	5,112	1.3
도로총연장	km	61,295	23,219	2.6
항만능력	만ton	26,894	3,501	7.7
선박보유	만ton	638	88	7.3

자료 : 한국은행

주 : 한국의 예산규모는 중앙정부 일반회계 기준임.

XVIII. 附 錄

1. 도 문화상 수상 상황

회 수	시 상 년 도	부 문	수 상 자	수상종류	전공분야	주 소
8	1964	문 화	차 재 석	공 로 상	문 화	목포시
9	1965	〃	김 문 옥	〃	언 론	목포시 창평동 7
〃	〃	〃	양 인 옥	장 려 상	미 술	목포시 금동 2가 3
20	1976	교 육	김 영 진	상 장 및 부 상	문 학	목포시 산정동 93-7
21	1977	체 육	조 오 련	문 화 상	체 육	목포시 용당동 957
23	1979	지역사회개발	홍 순 기	〃	지 역 사 회	목포시 유달동 3-9
26	1982	〃	권 이 담	〃	〃	목포시 북교동 74
32	1988	문 화	최 일 환	〃	문 학	목포시 용당동 191-30
34	1990	〃	허 형 만	〃	〃	목포시 용해동 277-100
36	1992	지역사회개발	서 한 태	〃	지역사회복지	목포시 상락동 2가 5-8
〃	〃	체 육	강 방 원	〃	체 육 지 도	목포시 죽동 22
37	1993	언 론 · 출 판	조 효 석	〃	언 론	목포시 용당동 1149-8

자료 : 문화예술과

2. 시민의 상 수상상황

년 도	수 상 부 문	성 명	년 도	수 상 부 문	성 명
1967	사 회	이 상 균	1970	사 회 언 론	명 재 용
	문화예술	김 길 호		문 화 예 술	정 규 봉
	체 육	유 광 익	1971		박 동 철
1968	산업경제	김 준 형	1972	사 회	이 방 호
	교육문화	천 복 운		지 역 사 회 개 발	박 영 수
	문화예술	강 동 문	1973	문 화 예 술	장 덕
	체 육	허 규		사 회	여 성 숙
1969	산업경제	안 승 옥	1974	산 업 경 제	이 순 석
	〃	강 관 수		문 화 예 술	김 영 배
	사회언론	최 원 리	1975	체 육	최 덕 원
	교육문화	이 복 주		사 회 복 지	박 균 선
	〃	김 수 호	1976	사 회 언 론	홍 순 진
	사 회	이 봉 성		사 회 복 지	김 영 서
체 육	강 기 천	사 회 복 지	최 찬 열		
	이 훈 동	교 육 문 화	이 덕 균		
	김 준 형	교 육	양 찬 목		

자료 : 문화예술과

시민의 상 수상상황(속)

년 도	수상부문	성 명	비 고	년 도	수상부문	성 명	비 고
1976	사회복지	강 규 인		1982	교육문화	허 건	(추서)
1977	산업경제 교육	홍 순 기 정 학 송			지역사회 새마을지 도 자 체 육	임 광 행 박 동 일	
1978	문화예술 체육	김 암 기 이 찬 열		1983	교육문화	이 영 창 권 이 남	
	향토방위	원 하 기		1984	지역사회	강 운 초	
	산업경제	정 일 섭			체 육	홍 중 대	
1979	문화예술	장 복 래			체 육	최 진 태	
	교육	김 성 복		1985	체 육	김 기 동	
	체육	최 수 길		1986	질 서	조 지 환	
	향토방위	김 선 만			교육문화	이 난 영	
1980	사회문화	차 남 수		1987	교육문화	김 성 훈	
	산업경제	이 용 우		1993	지역사회봉사	김 동 섭	
	사회복지	이 덕 찬					
	체육	한 천 금					

자료 : 문화예술과

3. 사 적

지정번호	명 칭	소 재 지	비 고
289	시립도서관	목포시 대의동 2가 1-5	

자료 : 문화예술과

4. 지방문화재

지정번호	종 별	명 칭	수 량	소 재 지
39	유형문화재	고하도 이충무공 기념비	1 기	목포시 달동 산230
10	기 념 물	고하도 이충무공 유적	일 괘	〃
21	〃	목포시사	1 동	목포시 죽교동 330-3
16	무형문화재	육공장(장주원)	기 능	목포시 산정동 74-209

자료 : 문화예술과

5. 역대 시장명단

역대	성명	취임년월일	이임년월일	재직기간	시정구호	시정방침	본적
1	유성재	47. 8. 20	48. 10. 20	1년 2월			
2	김영하	48. 10. 20	50. 9. 28	2년			
3	김종술	50. 10. 15	50. 11. 11	2월			
4	배기형	50. 12. 15	52. 2. 21	1년 3월			
5	김정식	52. 2. 21	52. 3. 26	1월			
6	하동현	52. 4. 10	52. 5. 7	1월			
7	박재우	52. 5. 7	52. 10. 8	6월			
8	하동현	52. 10. 24	59. 8. 7	6년 9월			
9	박찬규	59. 11. 24	60. 5. 23	7월			
10	이종수	60. 6. 7	60. 12. 1	6월			
11	이재홍	61. 1. 5	62. 7. 11	6월			전남
12	양상석	61. 8. 2	61. 12. 3	5월			전남
13	이두현	61. 12. 3	62. 4. 10	5월			전남
14	송성용	62. 5. 24	64. 4. 13	1년 10월			전남
15	김남권	64. 4. 13	66. 2. 6	1년 11월			전남
16	김수남	66. 2. 7	66. 12. 15	10월			전남
17	송성용	66. 12. 15	68. 4. 30	1년 5월			전남
18	강수성	69. 5. 1	69. 7. 23	1년 3월			전남
19	김학중	69. 7. 23	71. 8. 10	2년 1월			전남
20	김동석	71. 8. 10	74. 8. 26	3년 1월			전남
21	변광영	74. 8. 28	76. 4. 22	1년 8월			전남
22	구용상	76. 5. 4	79. 7. 15	3년 2월			전남
23	이병내	79. 7. 16	80. 8. 1	1년 1월	새마을 새기상 새목포 개발의 새시대	1. 신뢰받는 시정 2. 약진하는 항도 3. 향상되는 복지	전남
24	범택균	80. 8. 1	83. 12. 26	3년 4월		1. 위민봉사의 행정 2. 서민복지 증진 3. 약진 목포 건설	전남
25	김선규	83. 12. 27	84. 5. 14	5월			전남
26	안주섭	84. 5. 14	87. 12. 30	3년 8월	화합하는 시민 번영하는 목포	1. 화합봉사의 시정 2. 서민복지의 증진 3. 지역개발의 촉진 4. 문화관광의 증진	전남
27	송재구	88. 1. 1	90. 1. 19	2년 1월	서해안 시대의 주역이 되자	1. 화합은 사랑으로 2. 봉사는 정성드려 3. 개발은 슬기모아	서울
28	라승포	90. 1. 20	91. 1. 9	1년	서해안의 중핵 도시 건설	1. 민주자치역량 함양 2. 복지소득수준 함양 3. 도시경제기반 구축 4. 문예체육의 진흥	전남
29	김홍래	91. 1. 10	92. 1. 3	1년	서남용도 예방 목포	1. 목포권 개발사업의 지원 촉진 2. 서남부 중심지 기능의 강화 3. 예방심을 지역발전 의지로 승화	서울
30	이만의	92. 1. 4	93. 3. 15	1년 2월	멋있는 시민 자랑스런 목포	1. 지역사회 활력증진 2. 지방자치의 내실도모 3. 지역경제의 발전촉진 4. 예방전통의 계승발전 5. 신뢰행정의 역량배가	전남

자료 : 총무과

역대시장명단 (속)

역대	성명	취임년월일	이임년월일	재직기간	시정구호	시정방침	본적
31	정영식	93. 3. 16			세계로 미래로	<ol style="list-style-type: none"> 1. 진실된 봉사 2. 시민 행복 추구 3. 밝은 문화 창조 4. 큰 목포 건설 	전남

자료 : 총무과

6. 역대 부시장명단

역대	성명	취임년월일	이임년월일	재직기간	본적
1	하동현	50. 4. 4	50. 12. 25	8월	
2	서양봉	50. 12. 25	52. 12. 16	2년	
3	안경호	52. 12. 16	54. 10. 30	1년 10월	
4	이병규	54. 11. 4	59. 12. 24	5년 2월	
5	박종규	59. 12. 24	60. 5. 26	5월	
6	김두천	60. 6. 28	61. 2. 14	8월	
7	장건석	61. 2. 14	61. 6. 25	5월	
8	김세장	65. 6. 1	66. 7. 31	1년 2월	전남 영암
9	이동식	66. 8. 1	69. 3. 10	2년 9월	◁ 해남
10	김호윤	69. 3. 10	70. 7. 1	1년 4월	◁ 영암
11	고언주	70. 7. 1	71. 7. 30	1년 3월	◁ 영암
12	신항복	71. 8. 21	72. 6. 7	9월	광주 직할시
13	박일출	72. 6. 8	73. 7. 9	1년 1월	전남 나주
14	신홍식	73. 7. 9	74. 1. 28	6월	◁ 승주
15	백하규	74. 2. 5	74. 8. 2	6월	광주 직할시
16	신계우	74. 8. 6	75. 12. 31	1년 6월	전남 고흥
17	박건홍	76. 1. 1	76. 9. 2	8월	◁ 영암
18	고언주	76. 9. 2	78. 8. 16	1년 11월	◁ 영암
19	조주현	78. 8. 16	80. 3. 31	1년 7월	◁ 화순
20	박선배	80. 4. 1	80. 12. 5	9월	◁ 진도
21	김희철	80. 12. 13	82. 6. 7	1년 6월	◁ 장흥
22	서인섭	82. 7. 7	82. 9. 7	2월	광주 직할시
23	허진홍	85. 10. 7	85. 3. 10	2년 5월	전남 장성
24	박원리	86. 3. 11	86. 8. 8	1년 5월	전남 진도
25	심성식	86. 12. 24	88. 6. 10	1년 6월	광주 직할시
26	임두일	88. 6. 11	89. 12. 26	1년 7월	전남 장흥
27	정병섭	90. 1. 20	92. 1. 3	2년	전남 함평
28	서재관	92. 1. 4	94. 5. 5	2년 4월	전남 완도
29	서형환	94. 5. 6	94. 6. 30	2월	광주 직할시
30	고경주	94. 7. 7			◁

자료 : 총무과

8. 동장명단

직 위	직 명	성 명	생 년 월 일	취 임 년 월 일	본 적
용 당 1 동 장	지방별정 5급	박 호 현	37. 5. 9	93. 7. 1	목 포
용 당 2 동 장	〃	장 관 오	34. 5. 29	93. 7. 1	〃
산 정 1 동 장	〃	김 대 배	37. 5. 9	93. 7. 1	신 안
산 정 2 동 장	〃	배 춘 만	37. 7. 22	93. 7. 1	목 포
산 정 3 동 장	〃	임 순 동	37. 5. 16	91. 8. 16	무 안
대 성 1 동 장	〃	김 유 원	37. 3. 22	93. 7. 1	목 포
대 성 2 동 장	〃	강 성 남	35. 8. 15	93. 7. 1	신 안
양 동 장	〃	김 백 용	37. 3. 12	93. 11. 19	목 포
북 교 동 장	〃	최 경 심	43. 6. 3	93. 7. 9	〃
남 교 동 장	〃	김 기 섭	37. 3. 20	93. 7. 1	〃
호 남 동 장	〃	임 종 진	36. 10. 15	93. 7. 1	〃
죽 동 장	〃	정 기 호	38. 8. 23	93. 7. 1	〃
무 안 동 장	〃	김 학 현	36. 12. 14	91. 1. 28	〃
동 명 동 장	〃	문 영 이	38. 1. 5	90. 7. 1	〃
영 해 동 장	〃	이 치 응	35. 1. 23	93. 7. 1	〃
유 달 동 장	〃	박 채 선	39. 12. 9	93. 11. 19	〃
만 호 동 장	〃	김 동 욱	35. 10. 5	93. 7. 1	〃
서 산 동 장	〃	김 상 권	35. 11. 28	93. 7. 2	〃
은 금 동 장	〃	유 장 열	35. 8. 24	93. 7. 1	화 순
죽 교 1 동 장	〃	김 중 석	37. 5. 25	93. 7. 1	목 포
죽 교 2 동 장	〃	서 덕 천	36. 11. 19	93. 7. 1	〃
죽 교 3 동 장	〃	임 정 인	35. 7. 25	93. 7. 1	〃
달 성 동 장	〃	추 수 고	40. 3. 10	93. 7. 2	영 암
대 반 동 장	〃	현 완 진	36. 11. 11	93. 7. 2	목 포
이 로 동 장	〃	최 수 한	38. 6. 2	93. 7. 1	〃
충 무 동 장	〃	박 선 채	39. 2. 13	93. 7. 1	진 도
연 동 장	〃	김 신 경	36. 4. 20	93. 7. 1	목 포
삼 향 동 장	〃	민 경 전	38. 5. 27	93. 7. 1	〃

주) 93. 12. 31 현재
자료 : 총무과

9. 제4대 목포시 의회 의원명단

선거구명	성명	직위	소속위원회	성별	생년월일	주소	전화번호
용당1동	洪性玉	간사	운영위원회 (산업건설위원회겸임)	남	1953. 1. 4	목포시 용당동 1189-7	자) 74-1642 사) 72-0201
용당2동	文五成	위원장	산업건설위원회	남	1941. 7. 27	목포시 용당동 960-21	자) 76-1332 사) 77-3360
산정1동	申在敦	위원	산업건설위원회	남	1961. 6. 12	목포시 용해동 동아APT 7동 201호	자) 73-3967 사) 79-8197
산정2동	全水旣	위원	산업건설위원회	남	1940. 9. 20	목포시 산정2동 225-63 현대APT 가동 201호	자) 76-4775 사) 76-4764
산정3동	朴連鎬	부의장	총무위원회	남	1940. 10. 10	목포시 산정동 247 10/1	자) 76-5612
대성1동	金英武	위원장	총무위원회	남	1945. 10. 11	목포시 대성동 184-30	자) 42-7586 사) 42-8555
대성2동	高德薰	위원	총무위원회	남	1955. 9. 13	목포시 대성동 162-3 5/3	자) 74-6735
양동	金榮天	위원	산업건설위원회	남	1948. 4. 16	목포시 양동 91-1 11/6	자) 44-7013 사) 44-2244
부교동	李國官	위원	산업건설위원회 (운영위원회겸임)	남	1956. 11. 15	목포시 남교동 114-9 (기독교 백화점)	자) 44-3459 사) 44-3456
남교동	李光來	위원	산업건설위원회 (운영위원회겸임)	남	1946. 11. 12	목포시 남교동 31-17 4/2	자) 44-4250 사) 77-0015
호남동	李春雄	위원	산업건설위원회	남	1942. 7. 3	목포시 호남동 1-5 역전앞 전남치과내	자) 43-8484
죽동	朴容大	위원장	운영위원회 (총무위원회겸임)	남	1936. 12. 18	목포시 죽동 22-1 1/2	자) 44-4733 사) 44-4456
무안동	表東洙	위원	총무위원회	남	1930. 1. 30	목포시 무안동 12-1 3/6 제일APT 405호	자) 44-5269
동명동	朴淸太郎	위원	총무위원회	남	1941. 11. 25	목포시 산정동 1310-3 22/5	자) 44-4165
동명동	吳晶烈	위원	총무위원회 (운영위원회겸임)	남	1938. 2. 20	목포시 산정동 1354-2 34/5	자) 44-0093 42-0093

자료 : 의회사무국

목포시 의회 의원명단(속)

선거구명	성명	직위	소속위원회	성별	생년월일	주소	전화번호
영해동	鄭順太	위원	산업건설위원회 (운영위원회 겸임)	남	1951. 8. 7	목포시 복만동 16 1/2	자) 44-0912 74-2001
유달동	金千玉	위원	총무위원회	남	1935. 2. 10	목포시 대의동 1가 3-3 1/1	자) 44-1974
만호동	宣戊一	위원	총무위원회	남	1941. 7. 19	목포시 수강동 1가 1 1/1	자) 42-1181 사) 42-1061
서산동	崔炳大	위원	총무위원회	남	1939. 10. 5	목포시 하당 신도심지구 50브릭 (강무유치원)	자) 281-0013 사) 44-6711
은금동	韓重錫	위원	총무위원회	남	1938. 3. 29	목포시 은금동 123-7 6/5 (또래어린이집)	자) 42-0288
죽교1동	吳英錫	간사	총무위원회 (운영위원회 겸임)	남	1948. 10. 29	목포시 산정동 1202 신안비치APT 101동 1501호	자) 76-8657
죽교2동	崔正善	의장	-	남	1932. 3. 15	목포시 죽교동 573-22 10/1	자) 44-1660 사) 42-5577
죽교3동	文昌富	간사	총무위원회 (운영위원회 겸임)	남	1958. 2. 18	목포시 죽교3동 176-34 9/3	자) 43-4177
달성동	鄭種祿	위원	총무위원회	남	1933. 3. 28	목포시 죽교동 399-77 3/1	자) 42-0033
대반동	金永培	위원	산업건설위원회	남	1928. 3. 14	목포시 죽교동 465-150 3/1	자) 42-1323
이로동	崔在幹	위원	산업건설위원회	남	1947. 1. 21	목포시 상동 526 22/1	자) 76-2987 사) 79-4045
이로동	李夢烈	위원	산업건설위원회	남	1943. 2. 6	목포시 용해동 126 신용해APT 113동 404호	자) 76-7300 사) 73-1747
총무동	鄭斗浩	위원	산업건설위원회	남	1949. 12. 9	목포시 울도동 351 4/3	자) 72-0015
연동	崔亨周	위원	총무위원회	남	1940. 5. 10	목포시 산정동 1080-244 19/3	자) 76-8650
삼향동	金勳	위원	산업건설위원회	남	1943. 9. 29	목포시 상동 544-26 영화맨션 201호	자) 72-5139

자료 : 의회사무국

10. 목포시 기구표

실	국	회사	담당관	과	사업소	계	동
1	5	1	3	24	11	80	28

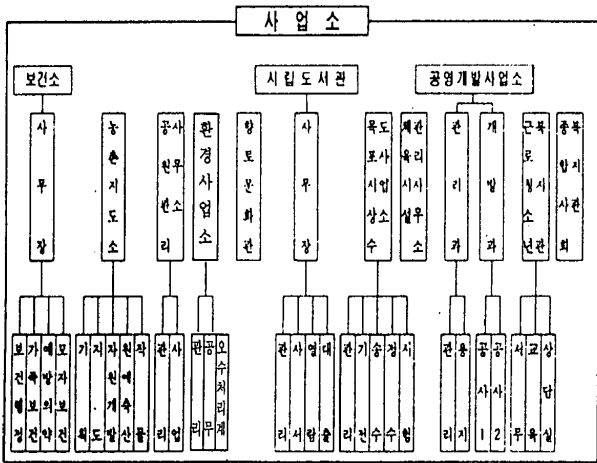
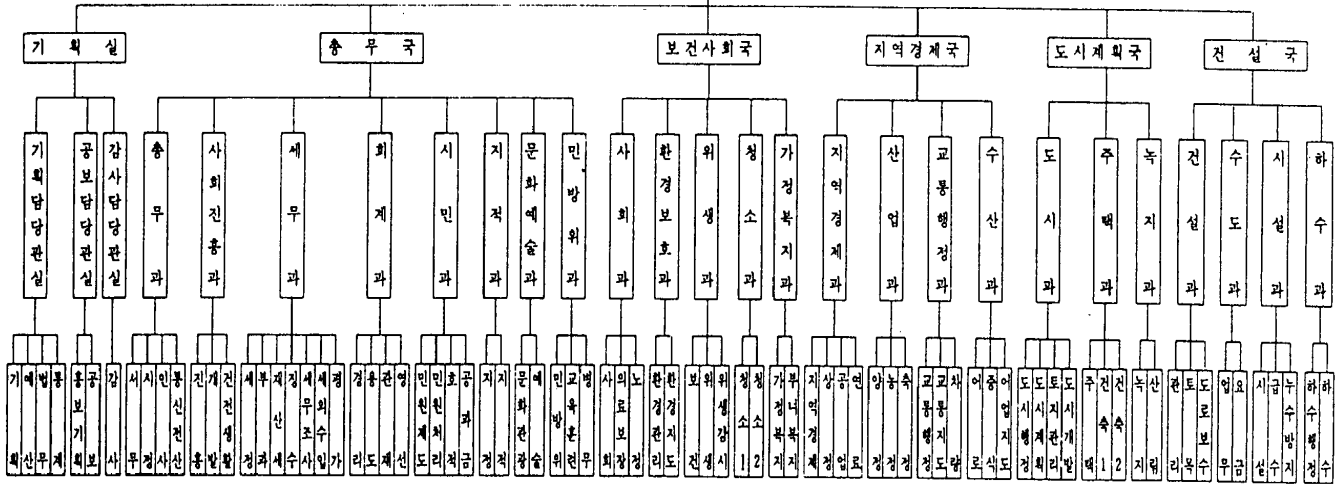
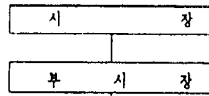

동																												
총	산	산	대	대	북	남	북	북	북	북	북	북	북	북	북	북	북	북	북	북	북	북	북	북	북	북	북	북
당	당	당	당	당	당	당	당	당	당	당	당	당	당	당	당	당	당	당	당	당	당	당	당	당	당	당	당	당
1	2	1	2	3	1	2	2	2	2	2	2	2	2	2	2	2	2	2	2	2	2	2	2	2	2	2	2	2
동	동	동	동	동	동	동	동	동	동	동	동	동	동	동	동	동	동	동	동	동	동	동	동	동	동	동	동	동

주) 93.12.31 현재
자료 : 총무과

11. 목포시의회 기구표

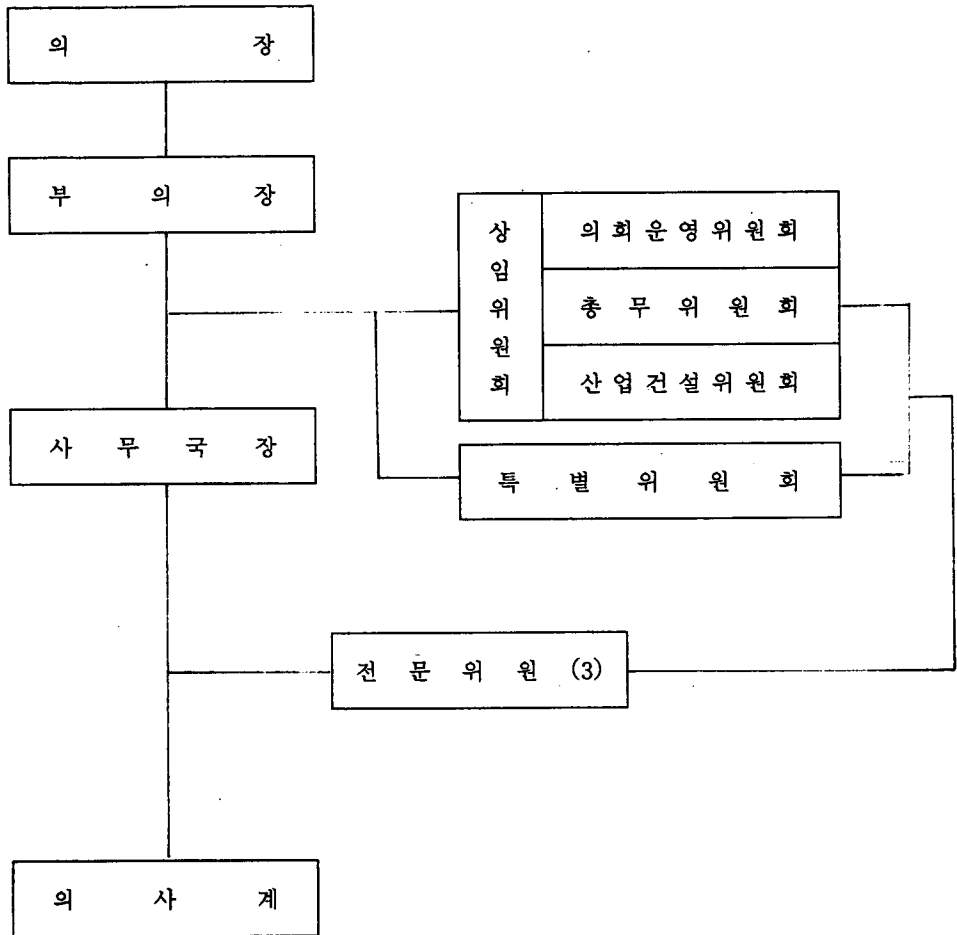

12. 시정주요행사(1993년)

월 일	내 용	장 소
94. 1. 1	신년 현충탑 참배	현 충 탑
1. 4	'93 시무식	회 의 실
1. 15	제2차 전라남도 종합개발계획에 따른 공청회	〃
1. 28	'93 새마을운동 활력화 관계관 회의	〃
2. 4	제126회 목포시 의회 임시회	시 의 회
2. 6	정월대보름 놀이	목 포 역 광 장
2. 10	동계 아르바이트 대학생과의 간담회	상 황 실
2. 13	'93 동특수시책및 현안사업 보고회	회 의 실
2. 15	새마을봉사대 발대식	삼학도동원예식장앞
2. 26	제14대 대통령 취임 경축 국악공연	시 민 회 관
3. 8	제23회 경호역전 마라톤대회 개최식	목 포 역 광 장
3. 9	목포시립교향악단 제25회 정기연주회	MBC 공 개 흘
3. 17	제30대 이만의 시장 이임식	회 의 실
3. 19	제31대 정영식 시장 취임식	〃
3. 20	시민의 날 재조명 시민공청회	MBC 공 개 흘
4. 5	제48회 식목일 행사	옥암동 초당산
4. 7	제21회 보건의 날 행사	회 의 실
4. 15	'93 생활체육교실 운영 개설식	노인복지회관
	제127회 목포시의회 임시회	시 의 회
4. 19	제33주년 4·19의거 기념행사	4·19 기 념 탑
4. 23	서울시 구로구 의회 의원 목포시 방문	상 황 실

자료 : 총무과

시정주요행사(1993년) (속)

월 일	내 용	장 소
94. 4. 28	이충무공탄신 제448주년 제전식 제128회 목포시의회 임시회	고 하 도 시 의 회
4. 30	법의 날 기념 법무부장관배 쟁탈 웅변대회	근 로 자 회 관
5. 3	은금동청사 이청식	은 금 동 사 무 소
5. 4	새마을상설 알뜰시장 개설	청 호 시 장
5. 8	제21회 어버이날 기념식 행사	KBS 공 개 홀
5. 10	제32회 전라남도민 체육대회 성화 채화 행사	유달산이충무공탑
5. 11	제32회 전라남도민 체육대회 개회식	유 달 경 기 장
5. 13	제32회 전라남도민 체육대회 폐회식	〃
5. 17	제21회 성년의 날 기념행사	상 황 실
5. 24	시정발전연구 기획단 발대식	〃
5. 25	'93 청소년의 달 행사	목 포 경 찰 서
6. 4	동거부부 합동결혼식	시 민 회 관
6. 5	제21회 세계 환경의 날 행사	KBS 공 개 홀
6. 6	제38회 현충일 추념 행사	유달산현충탑
6. 7	제11회 난영가요제	실 내 체 육 관
6. 11	'93 상반기 연구과제 발표회	회 의 실
6. 15	제1회 목포시 독서왕 선발대회	시 립 도 서 관
6. 18	제129회 목포시의회 임시회	시 의 회
6. 24	단오절행사	KBS 공 개 홀
7. 2	직원축조의 관행 개선에 따른 토론회	회 의 실
7. 9	제130회 목포시의회 임시회	시 의 회

자료: 총무과

시정주요행사(1993년) (속)

월 일	내 용	장 소
94. 7. 13	목포시 씨름왕 선발대회	유 달 경 기 장
8. 6	어린이 수영캠프 개최	실 내 수 영 장
8. 15	제48주년 광복절 기념 참배	유 달 산 현 충 탑
8. 26	“목포를 깨끗이” 결의대회	목 포 역 광 장
8. 31	제131회 목포시의회 임시회	시 의 회
9. 18	세계를 깨끗이, 한국을 깨끗이 행사	삼 학 도
9. 21	제1회 전라남도 사회복지대회	MBC 공 개 흘
9. 22	신도청소재지 적정 입지 선정 공청회	KBS 공 개 흘
9. 24	제5회 목포가요제	KBS 스포츠홀
10. 1	제31회 시민의 날 행사	시 민 회 관
10. 5	자연보호헌장 선포 기념식	유달산달성공원
10. 13	목포광역 도시권 개발 관련 공청회	회 의 실
10. 17	제39회 목포시 4H 경진대회	농 촌 지 도 소
10. 20	“목포문화 뿌리를 찾아서” 문화 대강연회	KBS 공 개 흘
10. 23	제132회 목포시의회 임시회	시 의 회
10. 23	전남 청소년 연극제	시 민 회 관
10. 24	제4회 범시민 만보 걷기대회	목 포 역 광 장
10. 29	노인위안 잔치	KBS 스포츠홀
11. 9	제31회 소방의 날 행사	목 포 소 방 서
11. 18	제5회 전국 판소리 명창 경연대회	K B S 스포츠홀
11. 25	제133회 목포시의회 정기회	시 의 회
12. 11	유달산 난 전시관 신축 개관	난 전 시 실
12. 29	'93하반기 정년퇴임식	회 의 실
12. 31	'93년 종무실	회 의 실

자료 : 총무과

13. 시기구변동상황 (88년이후)

공포일자	근거	구분	기구명	변동내용
88. 2. 22	규칙 제773호	신설	가정복지과	1과 2계 신설 - 가정복지과 [가정복지계 부녀복지계
89. 1. 13	규칙 제814호	신설	시립도서관	1관 3계신설 - 시립도서관 [관리계 사서계 열람계
89. 4. 7	규칙 제824호	폐지	위 민 실	폐지 : 목포시 직제규칙 제5조 3항 16호(삭제)
89. 4. 7	규칙 제825호	변경	새 마을 과	새마을과 “국토미화계”를 “건전생활계”로 개편
89. 4. 7	규칙 제825호	신설	세 무 과	신설 - 재산세계
89. 4. 25	규칙 제829호	신설	건 설 과	신설 - 도로보수계
89. 8. 5	규칙 제839호	변경	사 회 과	사회과 “의료보호계”를 “의료보장계”로 개편
89. 9. 7	규칙 제845호	신설	환경보건과	1과를 2과로 분류 - 위 생 과 [위생계 보건계 - 환경보호과 [환경지도계 환경관리계
89. 9. 7	규칙 제845호	변경	운 수 과	“운수과”를 “교통행정과”로 “운수계”를 “교통행정계”로 개편
89. 11. 16	규칙 제853호	신설	목포시공영 개발사업소	1사업소 4계 신설 - 목포시공영개발사업소 [관리계 용지계 공사1계 공사2계
90. 2. 10	규칙 제858호	신설	도 시 과	신설 - 토지관리계
90. 8. 24	규칙 제887호	신설	시립도서관	신설 - 대출계
90. 8. 24	규칙 제888호	변경	새 마을 과	새마을과 “건전생활계”를 “체육청소년계”로 개편

자료 : 총무과

시기구변동상황 (88년이후) (속)

공포일자	근 거	구 분	기 구 명	변 동 내 용
90. 9. 5	규칙 제890호	신 설	근로청소년 복지회관	1사업소 3계 신설 - 근로청소년 복지회관 <div style="display: inline-block; vertical-align: middle; margin-left: 20px;"> { <div style="display: inline-block; vertical-align: middle;"> <p>사무계</p> <p>교육계</p> <p>상담실</p> </div> </div>
90. 11. 3	규칙 제897호	신 설	총 무 과	신설 - 통신전산계
90. 12. 20	규칙 제911호	신 설	수 산 과	신설 - 어업지도계
90. 12. 20	규칙 제911호	신 설	사 회 산 업 국	신설 - 1국을 2국으로 분류 <div style="display: inline-block; vertical-align: middle; margin-left: 20px;"> { <div style="display: inline-block; vertical-align: middle;"> <p>사 회 과</p> <p>환경보호과</p> <p>위 생 과</p> <p>청 소 과</p> <p>가정복지과</p> </div> </div>
				- 보건사회국 <div style="display: inline-block; vertical-align: middle; margin-left: 20px;"> { <div style="display: inline-block; vertical-align: middle;"> <p>사 회 과</p> <p>환경보호과</p> <p>위 생 과</p> <p>청 소 과</p> <p>가정복지과</p> </div> </div>
				- 지역경제국 <div style="display: inline-block; vertical-align: middle; margin-left: 20px;"> { <div style="display: inline-block; vertical-align: middle;"> <p>지역경제과</p> <p>산 업 과</p> <p>교통행정과</p> <p>수 산 과</p> </div> </div>
91. 4. 12	조례 제1589호	신 설	의회사무기구	신설1국 2전문위원 1계(의사계)
91. 5. 9	규칙 제934호	신 설	상수도사업소	신설 - 시험계
91. 5. 30	규칙 제937호	신 설	공 영 개 발 사 업 소	2과 1계 신설 - 2과 { <div style="display: inline-block; vertical-align: middle;"> <p>관 리 과</p> <p>개 발 과</p> </div>
				- 1계 - 주택사업계
91. 6. 28	규칙 제943호	신 설	기획담당관실	신설 - 법무계
91. 7. 10	규칙 제947호	신 설	교통 행정 과	신설 - 교통지도계
91. 8. 23	규칙 제958호	신 설	회 계 과	신설 - 영선계

자료 : 총무과

시기구변동상황 (88년이후) (속)

공포일자	근거	구분	기구명	변동내용
91. 8. 23	규칙 제957호	변경 신설	문화공보 담당관실 문화예술과	담당관 명칭변경 및 신설 문화공보담당관실 [공보담당관실 문화예술과] 계 명칭 변경 및 신설 - 공보담당관실 [홍보기획계 공보계] - 문화예술과 [문화관광계 예술계]
91. 10. 9	규칙 제968호	신설	특별단속반	부시장 직속신설 - 특별단속반
91. 10. 12	규칙 제970호	신설	위생과	신설 - 위생 감시계
91. 12. 31	규칙 제976호	폐지	공영개발사업소	폐지 - 주택사업계
92. 1. 13	규칙 제979호	신설	보건소	신설 - 모자보건계
92. 1. 27	규칙 제981호	이관	목포소방서	목포소방서를 전라남도도로 이관
92. 3. 18	조례 제1633호	변경	의회사무국	의회사무기구를 의회사무국으로 변경
92. 4. 17	규칙 제990호	신설	주택과	건축계 [건축1계 (1계 신설) 건축2계]
92. 12. 31	규칙 제1015호	폐지 신설 변경	총무과 총무과 도시과	폐지 - 지도계 신설 - 인사계 구획정리계를 도시개발계로 변경
93. 1. 9	규칙 제1021호	신설	시민과	신설 - 공과금계
93. 5. 4	규칙 제1044호	변경 신설	시민과 시민과	민원계를 민원제도계로 변경 신설 - 민원처리계
93. 6. 30	규칙 제1018호	폐지	특별단속반	폐지 - 특별단속반

자료 : 총무과

시기구변동상황 (88년이후) (속)

공포일자	근거	구분	기구명	변동내용
93. 8. 2	규칙 제1052호	변경	새마을과	과 및 계 명칭 변경 [새마을과 → 사회진흥과 새마을계 → 진 흥 계 체육청소년계 → 건전생활계
		변경	시민과	계 이관 시민과 병무계를 민방위과 병무계로 변경
93. 12. 27	규칙 제1068호	변경	위생처리장관리소	위생처리장 관리소를 위생환경사업소로 명칭 변경
94. 5. 13	규칙 제1084호	신설	위생환경사업소	신설 - 오수처리계
94. 6. 16	규칙 제1089호	변경	위생환경사업소	명칭변경 위생환경사업소 - 환경사업소
94. 7. 6	규칙 제1092호	신설	이로동	이로동을 용해동 상동으로 분동(1동 신설)
94. 8. 3	규칙 제1099호	신설	총무과	통신전산계 [통신계 (1계 신설) 전산계

자료 : 총무과

14. 역대 국회의원 명단

역대	성명	재임기간	소속정당	주요경력
制憲	李南圭	1948. 5.10~1948.10.19 (퇴직)	대한독립촉성국민회	평양신학교졸, 목사, 도지사
第2代	林基奉	1950. 5.30~1954. 5.19	대한노총	경도동지사대학졸, 기독교 15년 종사 목포지구노총부위원장
第3代	鄭重燮	1954. 5.20~1958. 5. 1	민국당	전남도 학무국장
第4代	鄭重燮	1958. 5. 2~1960. 7.28	민주당	일본 동양대학 윤리철학과 3년졸 국립전남대학교 상과대학장, 3대민의원
5 초 대	민위원 全文玉	1960. 7.29~1963.11.25	민주당	목포상고졸, 민주당상무위원
	참의원 李南圭	〃	〃	평양신학교졸, 입법의원민선의원 제헌의원, 전남지사, 한국기독교연합회장
第6代	金大中	1963.11.26~1967. 6. 7	민주당	일본법정대학3년중퇴, 검찰위원회조사관
第7代	金大中	1967. 6. 8~1971. 5.24	신민당	건국대정경과3년중퇴, 고려대경영대학원수업 경희대학교산경대학원수업, 민주당중앙상임위원 제5,6대국회의원, 민중당대변인, 신민당대변인
第8代	金敬仁	1971. 5.25~1973. 2. 8	신민당	경희대상경대학원수업, 목포시의회의장 신민당목포시당위원장, 신민당중앙상무위원
第9代	姜起千	1973. 2. 9~1978.12.11	민주공화당	석탄공사총재, 해병대사령관, 민주공화당 전남3지구위원장
	金敬仁	〃	민주통일당	민주통일당정치위원및전남제2지구당위원장
第10代	崔永喆	1978.12.12~1981. 3.24	민주공화당	동아일보정치부장, 한일국회의원연맹상임간사
	林鍾基	〃	신민당	전라남도사회국장, 제8대국회의원
第11代	崔永喆	1981. 3.25~1985. 2.11	민주정의당	제9·10대국회의원, 동아일보정치부장
	林鍾基	〃	민주한국당	제8·10대국회의원, 민주한국당정책위원장
第12代	崔永喆	1985. 2.12~1988. 5.29	민주정의당	제9·10·11대국회의원, 동아일보정치부장
	林鍾基	〃	민주한국당	제8·10·11대국회의원, 민주한국당원내총무
第13代	權魯甲	1988. 5.30~1992. 5.29	평화민주당	평화민주당목포시지구당위원장 평화민주당 김대중총재 비서실장
第14代	權魯甲	1992. 5.30~	민주당	김대중총재비서실장 김대중대표당무담당특별보좌역

자료 : 목포시 선거관리위원회

15. 도량형 환산표

	센티미터	미터	킬로미터	인치	피트	야아트	마일	尺	間	町
길	1	0.01	0.00001	0.3937	0.03281	0.01094	0.000006	0.033	0.0055	0.000092
	100	1	0.001	39.37	3.2803	1.0936	0.00062	3.3	0.55	0.009166
	100000	1000	1	39370.7	3280.8	1093.6	0.62137	3300	550	9.1666
이	2.54	0.0254	0.000025	1	0.08333	0.02777	0.000015	0.08382	0.01397	0.000232
	30.48	0.3048	0.000304	12	1	0.3333	0.000189	1.0058	0.16763	0.002793
	91.44	0.9144	0.000914	36	3	1	0.000568	3.0175	0.50292	0.008381
長	160930	1609.3	1.6093	63.360	5280	1760	1	5310.8	885.12	14.752
	30.303	0.0303	0.000303	11.93	0.99419	0.33139	0.000189	1	0.16666	0.002777
	181.818	1.81838	1.001818	71.582	5.96514	1.93838	0.001129	6	1	0.01666
	10909.08	109.091	0.10909	4294.94	357.912	119.304	0.06779	360	60	1

	평방미터	아아르	평방킬로미터	평방피트	평방야아트	平方尺	坪	段(反)步
넓이	1	0.01	0.000001	10.764	1.1958	10.89	0.3025	0.001008
	100	1	0.001	1076.4	119.58	1089	30.25	0.10083
	1000000	10000	1	10764000	1195800	10890000	302500	1008.3
面積	0.092903	0.000929		1	0.1111	1.0117	0.0281	0.000093
	0.83613	0.008261		9	1	9.1055	0.25293	0.000843
	0.091827	0.000918	0.000003	0.98841	0.10982	1	0.02778	0.000092
	3.3058	0.33058		35.583	3.9537	36	1	0.003333
	991.74	9.9174	0.00992	10674.9	1186.1	10800	300	1

	밀리미터	리터	킬로미터	입방인치	입피이방드	입야아방드	합	升	斗	石
부피	1	0.001	0.000001	0.061024	0.000035	0.000001	0.00543	0.000554	0.000055	0.000005
	1,000	1	0.001	61.024	0.035315	0.001308	5.5435	0.55435	0.055435	0.005543
	1000000	1000	1	61024	35.315	0.30796	5543.5	554.35	55.435	5.5435
體積	16.387	0.01638	0.000016	1	0.000578	0.000021	0.0908	0.00908	0.000908	0.0000908
	28316.8	28.317	0.02831	1728	1	0.03704	156.98	15.968	1.5698	0.15698
	764529.8	764.53	0.76453	46656	27	1	4238.09	423.809	42.3809	4.23809
體積	180.39	0.18039	0.00018	11.08	0.00637	0.000235	1	0.1	0.01	0.001
	1803.9	1.8039	0.0018	110.08	0.0637	0.002359	10	1	0.1	0.01
	18039	18.039	0.01803	1100.08	0.637037	0.023594	100	10	1	0.1
	180.390	180.39	0.18039	11008	6.37037	0.23595	1000	100	10	1

	그램	킬로그램	톤	온수	파운드	勿	斤	貫
무게	1	0.01	0.000001	0.02627	0.0022	0.26666	0.00166	0.000260
	1000	1	0.001	35.273	2.20459	266.666	1.66666	0.26666
重量	1000000	1000	1	35273	2204.59	266666.6	1666.66	266.666
	28.3495	0.02835	0.000028	1	0.0625	7.56	0.04725	0.00756
	453.592	0.45359	0.000454	16	1	120.96	0.756	0.12096
	3.75	0.00375	0.000004	0.1323	0.00627	1	0.00625	0.001
	600	0.6	0.0006	21.1647	1.32279	160	1	0.16
	37.50	3.75	0.00375	132.28	8.2672	1000	6.25	1

자료: 총무과

16. 곡물환산표

穀 種	石 當 키 로 數	톤 當 石 數	容 量 依 換	算 率	重 量 依 換	重 量 依 換	가 마 當 重 量	石 當 重 量	石 當 가 마 數	톤 當 가 마 數	精 穀 石 當 粗 穀 數
	kg	石	%	%	斤	斤	가마	가마	가마	가마	가마
정 조	100	10.0	50	72	90	166.66	1.85	18.51	3.70		
현 미	155	6.5	-	-	100	258.33	2.58	16.66	2.58		
백 미	144	6.9	-	-	100	240	2.40	16.66	2.40		
대 맥	99	10.1	48	67	83.3	165	1.98	20.00	4.60		
과 맥	138	7.2	77	72	100	230	2.30	16.66	2.80		
소 맥	138	7.2	100	72	100	230	2.30	16.66	-		
대·과맥(정)	138	7.2	-	-	100	230	2.30	16.66	-		
맥 주	117	8.5	68	80	90	195	2.16	18.51	3.20		
호 맥	124	8.1	100	81	90	206.66	2.29	18.51	-		
소맥(정)	147	6.8	-	-	100	245	2.45	16.66	-		
소 맥 분	100	10.0	-	-	-	166.66	4.54	45.45	4.55		
호 맥 분	100	10.0	-	-	-	-	-	-	-		
연맥(조)	78	12.8	30	53	75	130	1.73	22.22	5.78		
연맥(정)	138	7.2	-	-	100	230	2.30	16.66	-		
압 맥	126	7.9	-	-	70	210	3.00	23.80	-		
교맥(정)	120	8.3	-	-	100	200	2.00	16.66	-		
교맥(조)	96	10.4	70	65	75	160	2.13	23.22	3.04		
조 (조)	114	8.8	75	69	75	190	2.53	22.22	4.60		
조 (정)	142	7.0	-	-	90	236.66	2.63	18.51	-		

자료: 총무과

여 백

木浦의 名所





새로 端裝한 儒達山公園

해발 228m, 木浦市街地の 西南쪽에 병풍을 둘러놓은듯 펼쳐지는 奇岩絶壁으로 이루어진 儒達山은 造物主가 그린 한쪽의 山水畫이다. 옛 喻達山을 朝鮮末期에 儒達山이라 改稱하였다. 高麗忠正王 3年 西紀 1,351년에 松獄烽濩所 5炬準의 하나로 烽燧台가 設置되었고 1914年 現 李忠武公 銅像맞은 便 午砲台에서 午砲 소리로 正午를 알려주기도 했다.

壬辰亂 때는 李舜臣 將軍이 속칭 天氣山에 우뚝 솟은 바위에 바람을 둘러쌓아 軍糧米가 露積되어 있는 것처럼 偽裝하였다는 露積峰과 倭政때는 民族의 哀恨을 木浦의 눈물歌辭에 담아 李蘭影으로 하여금 世界에 퍼지게 한 民族의 魂이 담겨 있는 이산의 林相이 荒廢되고 6·25를 前後해 不良建물이 亂立되는 등 그 모습을 점차 잃어가고 있어 이를 復元하고 새롭게 端裝하기 爲하여 總 5,778百萬원이 投入되는 儒達山 公園化 基本 5個年 計劃을 樹立하는 한편 82年 1月 推進委員會를

構成하고 勞力奉仕와 獻樹 그리고 誠金 5億 3千萬원을 包含하여 總 1,710百萬원을 投入하여 循環道路와 登山路 開設 및 彫刻公園, 達成公園, 體育公園, 儒達公園 造成工事を '82. 11. 10 完工하였다.

山中腹을 循環하는 道路를 開設하므로써 國內外 觀光客이 儒達山을 觀光하면서 市街地와 東洋最大의 榮山湖, 高下島, 갓바위는 勿論 多島海를 한눈에 바라볼 수 있으며 不良建物を 撤去移住시킨 자리에 잔디와 은행나무, 벚나무등 3萬 9千本の 觀賞樹로 수놓았으며 우리나라 처음인 公設彫刻公園에는 100餘點의 水準級 彫刻을 展示하였다.

儒達山 各 골짜기의 盆地를 儒達公園, 達成公園으로 꾸미고 休憩空間을 利用 市民의 健康增進과 觀光客의 旅勞를 풀기위한 20餘種의 運動具를 設備한 體育公園이 施設되었으며 그밖에도 儒達山 登口를 올라서면서 바라볼 수 있는 李舜臣 將軍의 銅像, 어린이 憲章塔, 木浦의 눈물비, 待鶴樓, 達成閣, 忠魂塔, 儒仙閣, 觀雲閣 등이 儒達山 奇岩絶壁과 造化를 이루고 있는 儒達公園을 造成하였다.

한편 儒達公園을 따라 一等바위에 오르내리는 登山路 周邊에는 彫刻公園, 體育公園, 達成公園이 자리잡고 있어 綜合적으로 公園化된 儒達山이 木浦를 찾아 발길이 이어지는 國內外 觀光客을 반겨준다.

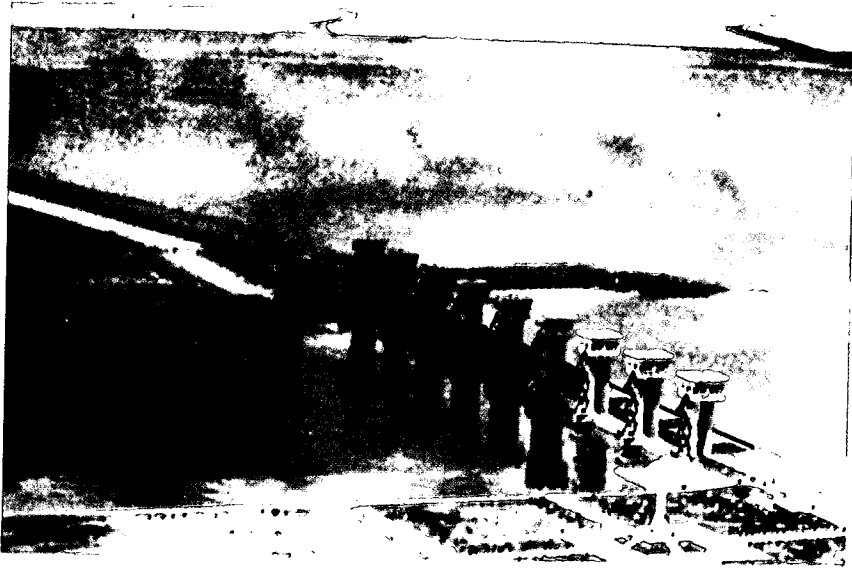

榮山湖와 河口둑

78년에 着工하여 '81. 12. 8 歴史的인 竣工을 본 榮山湖는 國內技術陳의 特殊工法에 의해 施工된 東洋最大의 湖水로서 1,452億원이 投入되었으며 이 工事로 木浦와 羅拂島 그리고 靈岩을 잇는 4,350m의 防潮堤가 榮山江을 가로막았다.

이 防潮堤에는 30t급의 船舶이 榮山江과 榮山湖를 드나들 수 있도록 우리나라 간척사상 처음으로 通船門을 設置하였으며 電子裝置가 된 육중한 8個의 排水閘門의 門 한쪽의 무게는 지금까지 東洋에서 가장 무거운 것으로 알려진 日本의 340t보다 140t이 더 무거운 480t이 되며 이 閘門은 해마다 地域住民들을 괴롭혀온 가뭄과 江물의 범람으로 因한 洪水의 恐怖로부터 解放시키는 役割을 하게 된다.

또한 이 防潮堤에는 폭 20m의 4車線 道路를 開設, 靈岩을 비롯한 7個郡과 木浦間의 海上通運을 陸運으로 바꾸어 놓았을 뿐만이 아니라 光木間 高速化 道路와 南海高速道路를 連結하여 木浦를 全國日日 生活圈으로 들어가게 했다.

榮山湖의 竣工으로 全天候 科學營農이 可能한 20,700ha의 새로운 農土를 마련하였으며 이를 위해 16個의 揚水場과 164km의 用水路를 開發하고 羅拂島에 海上公園을 建設하게 된다.

榮山湖는 儒達山 公園과 함께 木浦를 國際 觀光地로 바꾸어 놓았으며 榮山湖, 갯바위 海上公園, 濟州島, 紅島를 잇는 海上觀光과 儒達山, 靈岩月出山, 海南大興寺를 잇는 陸上觀光의 센타역할을 하고 있고 河口둑 주변에 觀光호텔, 낚시터, 방갈로가 세워지고 湖水에 쾌속정과 요트를 띄우게 되며 호반의 정취를 마음껏 즐길 수 있게 될 것이다.

榮山湖는 그야말로 人間에게 무한한 가능성을 안겨다준 大役事이었다.

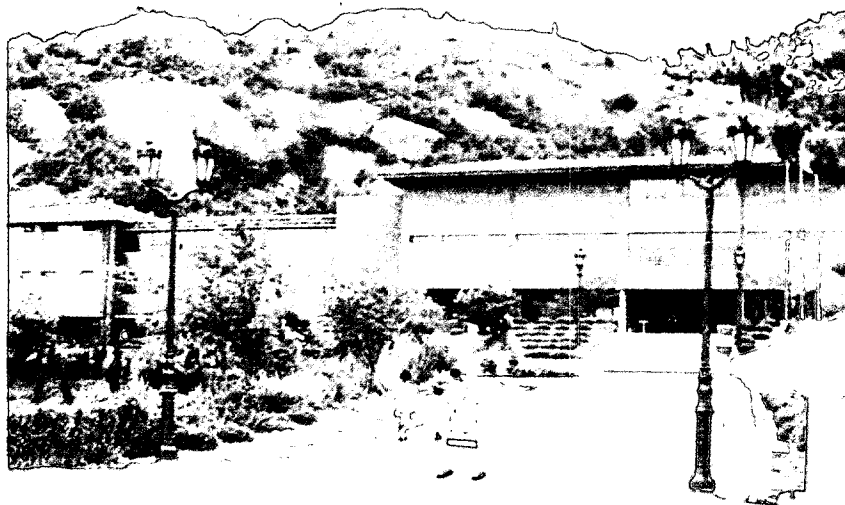

郷土文化館과 海上公園

삿갓을 쓴 道僧이 榮山江에 발을 드리우고 있는 듯한 “갓바위”이름을 딴 自然景觀이 秀麗한 天惠의 觀光地로써 新安도독島 海底에서 引揚한 宋元代의 遺物인 國寶級 文化財의 價値를 研究하기 爲한 文化財 研究所를 建立한데 이어 '82. 2. 28 木浦海上公園 綜合開發 年次別 計劃을 確定하고 82년에 387百萬원을 投入하여 郷土文化館 建立과 갓바위 海邊路를 建設하였다.

郷土文化館에는 南道傳統 藝術文化를 繼承發展시켜온 南宗畫의 發祥地인 雲林山房의 後裔 南農 許樾 畫伯의 所藏品인 書畫와 壽石이 郷土文化財로써 保存되고 民俗資料 陶磁器등 工藝品이 展示되며 郷土文化館으로 進入하는 1,220m의 觀光道路를 海邊路라 命名하여 開設하였다.

繼續事業으로 87년까지는 總 154億원을 投入하여 教養施設로써 海洋博物館 民俗의 場, 花木園이 施設되며 休養施設로써 돌고래쇼場, 테니스場, 스케이트 보드場, 요트클럽이 施設되고 駐車場 및 展望臺 等 便益施設과 어린이 놀이터 時計塔등이 施設되어 山과 바다와 人工이 調和를 이루는 海上公園이 造成될 것이다.

이 海上公園이 完成되면 國內唯一의 彫刻公園, 體育公園, 儒達公園등으로 새로 端裝한 儒達山公園과 東洋最大의 規模인 榮山湖와 더불어 木浦圈 綜合觀光의 中核을 이루게 될것이며 海上觀光과 月出山, 大興寺等 陸上觀光의 據點役割도 하게 될 것이다.

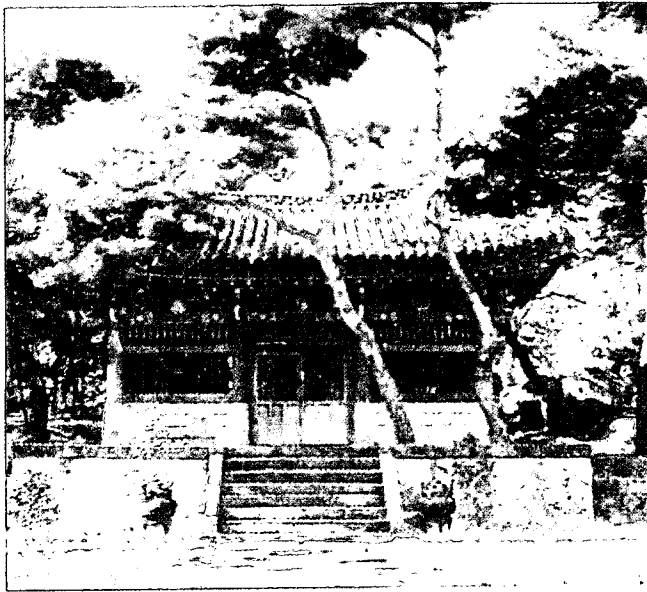

忠武公 遺墟記事碑

木浦市 西南方 13個 島嶼中 가장 가까운 거리에서 木浦港의 防波堤 役割도 하고 있는 有人島인 高下島에 壬辰亂때 忠武公 李舜臣 將軍이 치른 鳴梁海戰을 치른後 1597(丁酉)年에 이곳에 高下鎮을 築造하여 지금도 성터의 흔적이 남아있고 船着場에서 50m 떨어진 地點에 1724年에 세운 忠武公 遺墟記事碑가 있는데 이 碑는 忠武公이 돌아가신後 127年만이 景宗 7年 統制史 吳重周가 計劃해서 돌만 겨우 다듬고 갈려간 뒤에 公의 5代孫 李鳳祥이라는 분이 역사를 마쳤다.

승 인	전라남도지사	曹主河
최종결재	목포시장	丁榮植
확 인	목포시부시장	高京柱
심 사	총무국장	崔廷錫
심 사	총무과장	李奉玉
검 산	전산통계계장	林榮鍾
검 산	통계담당	千世哲

발간통제심의필

승인 제 94 - 122호

1994. 11. 19.

목 포 시
조 정 위 원 회

1994년 12월 일 인쇄
1994년 12월 일 발행

통계연보 (34회)

〈 비 매 품 〉

발행인 : 목 포 시 장

편집인 : 목 포 시 총 무 과

인쇄처 : 청 해 문 화 사

목포시 동명동 1335-3

☎ 43-0809 44-5470