

제 37 회

목포통계연보

STATISTICAL YEAR BOOK
OF MOKPO
1997



목 포 시
MOK PO CITY



발간사

1997년은 찬란하면서도 아픈 역사의 한세기를 마감하고 21세기 새로운 제2의 개항을 선언한 목포개항 100주년을 맞이한 해였으며, 항도 100년의 역사와 문화를 재조명하고 온시민의 역량을 한데 모아 세계속으로 응비하는 재도약의 기틀을 마련한 뜻깊은 한해였습니다.

민선자치 3년째인 우리시는 「깨끗한 시정, 푸른 목포 창조, 풍요로운 항도 건설」의 시정방침으로 시민의 변함없는 관심과 성원에 힘입어 많은 변화와 발전을 거듭해 왔습니다.

앞으로 다가올 21세기에는 명실상부한 국제항구도시로서 발돋움하는 계기로 삼고자 지난 1년동안의 각종 통계자료를 모아 97년도 통계연보를 발간하게 되었습니다.

이 연보는 우리시의 인구, 사회, 경제, 문화, 교육 등 전반적인 시정 현황에 대한 자료를 수치로 수록하여 시정발전 상황을 비교토록 하였으며, 특히 주요한 통계는 도표로 나타내어 손쉽게 활용토록 하였습니다. 주어진 통계자료에 대하여는 정확성을 기하기 위하여 노력하였습니다. 다만 방대한 자료를 수집하여 수록하다 보니 다소 미흡한 점도 있을 것으로 생각이 됩니다.

미흡한 부분에 대하여는 계속 보완·발전시켜 알찬 내용이 되도록 열과 성을 다하겠습니다.

끝으로 이 통계연보가 21세기 환황해 동북아경제를 선도해 나갈 신목포를 건설하는 계획수립 등의 기초자료로 크게 활용되기를 바라며 귀중한 자료를 제공하여 주신 관계기관과 협조하여 주신 모든 분들께 깊은 감사의 말씀을 드리며, 이용자 여러분의 아낌없는 조언과 협조를 부탁드립니다.

1997年 12月 日

목포시장

권이택



공무원 윤리 헌장

우리는 영광스러운 대한민국의 공무원이다. 오늘도 민족 중흥의 최일선에 서서 겨레와 함께 일하며 산다.

이 생명은 오직 나라를 위하여 있고, 이 몸은 영원히 겨레 위해 봉사한다. 충성과 성실은 삶의 보람이요, 공명과 정대는 우리의 길이다.

이에 우리는 국민 앞에 다 하여야 할 숭고한 사명을 민족의 양심으로 다지며, 우리가 나가야 할 바 지표를 밝힌다.

우리는 민족사적 정통성 앞에 온 신명을 바침으로써 통일 새 시대를 창조하는 역사의 주체가 된다.

우리는 겨레의 엄숙한 소명 앞에 솔선 헌신함으로써 조국의 번영을 이룩하는 민족의 선봉이 된다.

우리는 창의적 노력으로 최대의 능력을 발휘함으로써 민주 한국을 건설하는 국가의 역군이 된다.

우리는 불의를 물리치고 언제나 바른 길만을 걸음으로써 정의사회를 구현하는 국민의 귀감이 된다.

우리는 공익우선의 정신으로 국민복을 추구함으로써 복지 국가를 실현하는 겨레의 기수가 된다.

공무원의 신조

- 1. 국가에는 헌신과 충성을
- 1. 국민에게 정직과 봉사를
- 1. 직무에는 창의와 책임을
- 1. 직장에선 경애와 신의를
- 1. 생활에는 청렴과 질서를

木浦市民憲章

<前文>

위로는 湖南沃土 아래로는 多島海를 주름잡고 있는 우리 木浦는 海産物과 農産物의 集散地요, 南道 情緒의 發祥地이기도 합니다.

멀리 外國으로 오고가는 大形船舶들의 入出港은 港口都市로서의 豊盛한 面貌를 가다듬고 있습니다.

한편 榮山江 下流의 開發과 더불어 앞날을 期約할 수 있는 繁榮과 榮光의 터전에 자리잡고 있습니다.

이제 우리 木浦市民은, 모름지기 그 몸가짐에 다음과 같은 矜持를 살려 더욱더 살기좋은 고장을 이룩하기 위하여 몸과 마음을 바칩시다.

<本文>

1. 바른말을 씁시다.
2. 鄉土를 사랑합시다.
3. 거리를 깨끗이 합시다.
4. 찾아오는 손님에게 親切합시다.
5. 이웃을 사랑하고 建設을 위해 서로 協力합시다.



시 기

Mokpo CITIZEN'S Banner

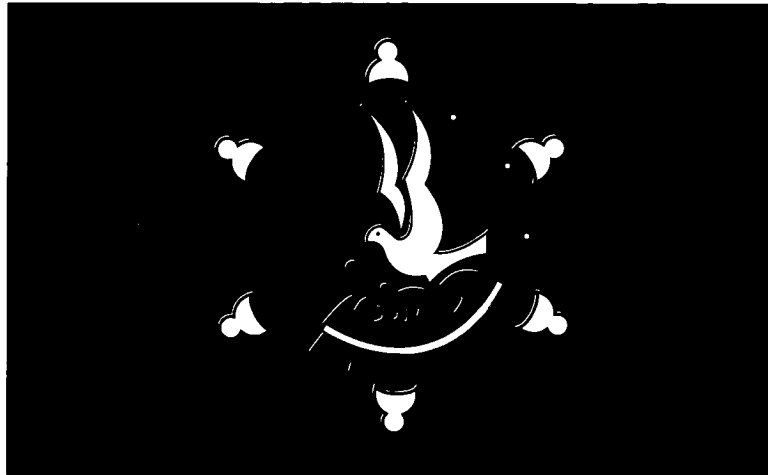

시 기 해 설

Explanation on Mokpo Citizens's Banner



● 시기의 푸른색 바탕 바 다 ● Blue background Sea of citizen's Banner

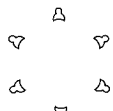

● 여섯개의 돌출모양 “木”자 및 다도해의섬들 ● six tips A character of “MOK” and islands of Da Do Sea



● 왼편쇠줄 海 運 ● Chain on left side Marine transportation



● 오른편 고기 水 産 物 ● Fish on right side Marine products



● 아래 “齒” 자형 工 業 ● Shape of gear Industry shape



● 파 도 파도따라 모여드는 풍요한 농수산물 집산지 ● The wave shape Center of agricultural and marine products along with the waves



● 갈매기 순결한 발전을 의미하며 목포를 상징하는 표상 ● A sea gull Meaning of platonic development and symbol of Mokpo

시정방침

1. 깨끗한 시청
2. 푸른 목포 창조
3. 풍요로운 항도 건설

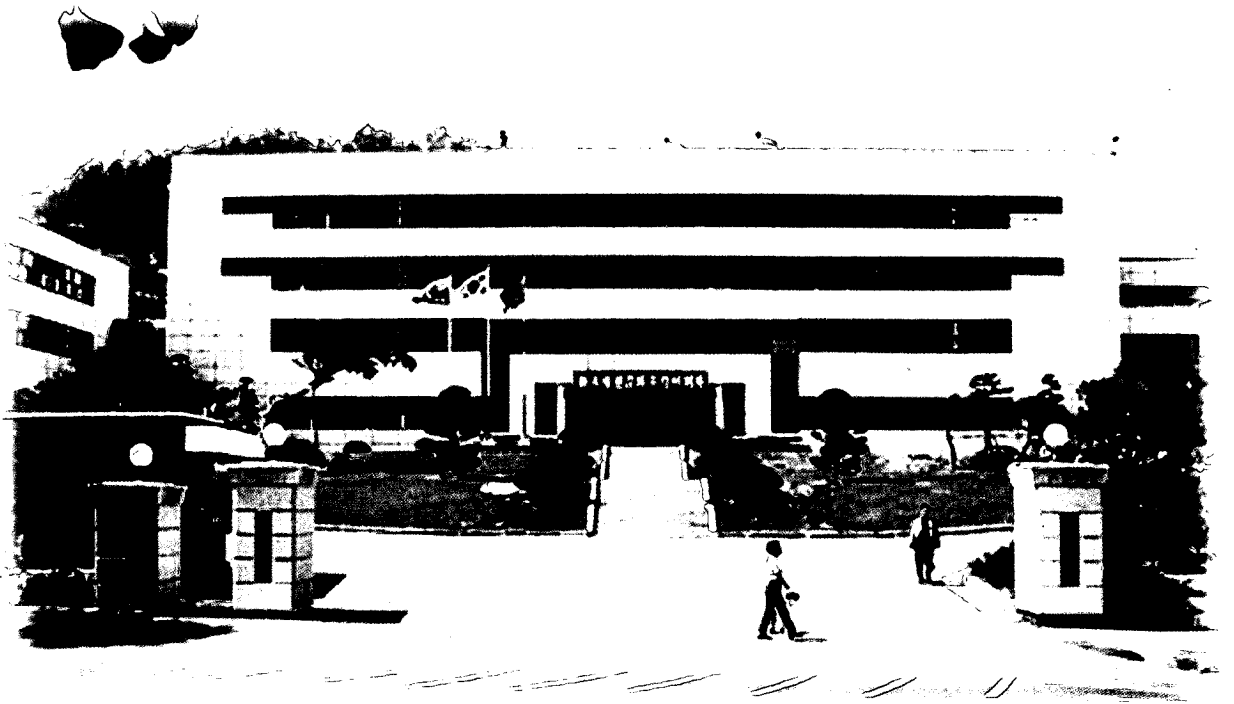

목포시청전경

목포의 찬가

작사: 박희성
 작곡: 손복의
 노래: 조영만

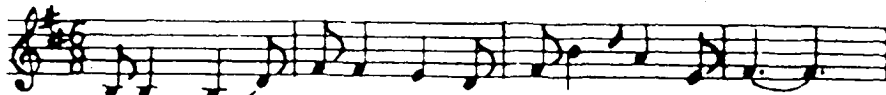

1. 목화 꽃 - 송이 송이 들녘 에 피고 -
 2. 삼학 도 - 사라 저 도 전설 은 남네 -



푸른 물결 다도해를 감돌아 드네
 충무공 가셨어 도노적봉 그대로네



육지도 열리고 - 바다도 열려서 -
 민족혼 깊게서린 - 유달은 날로 푸르러 -



세계의 사연들이 오고 - 가 는 곳 -
 그 정신 이어가는 아들딸을 가꾸는



내고향 - 목포는 문화의 고장 -
 내고향 - 목포는 역사의 고장 -

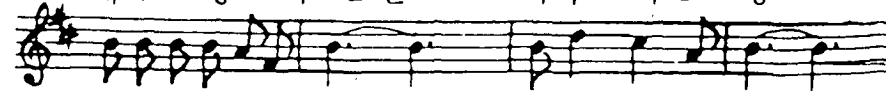

알차게 뻗어나갈 - 미래를 향해 -
 흥겹게 건우어갈 - 결실을 향해 -



나가자 더나가자 힘차게

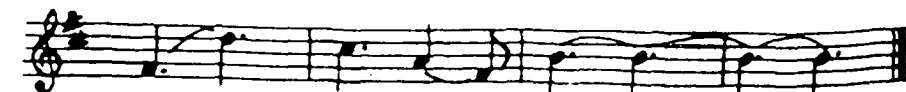

더 - 힘차게 - - - -

목포시민의 노래

작사 : 권 일 승

작곡 : 음 현

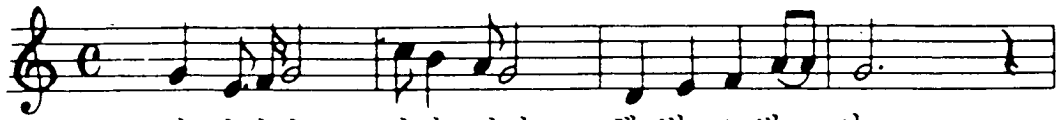

빛 나거라 남녘 바다 햇빛도 밝- 아
용 머-리 푸른 물결 전 설 의 삼- 학



유 -달 에 기슭 치는 파도 도 높 이
노 -적 봉 타는 정기 한팔 에 안 고



가 슴마다 여울 지는 사 랑 과 꿈 을
우 령차게 나래 치는 이 상 도 높 다



가 -꾸 며 꽃피 우리 자 랑 의 누 리



후렴

아 멧뿌리 그 큰기상 다 지 는 한 맘

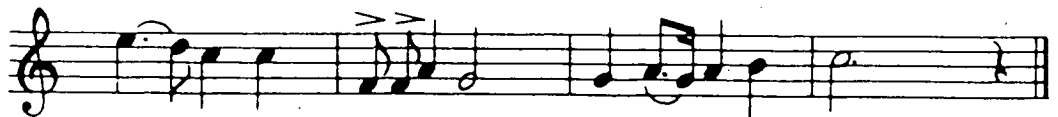

우 -리 는 목포시 민 미더-운형 제

목포의 상징



市花：白木蓮

木蓮科의 고목으로 그 品格이 고매하고 우아하며 같은 “木”자 돌림의 相通性을 갖는다.

초봄 일찍이 흰 봉우리의 꽃을 앞먼저 피어 올려서 그의 純潔을 자랑하여 文化藝術의 깊은 뜻과 純眞한 木浦人을 象徵한다.



市木：枇杷

- 장미과의 常綠樹로 木浦地域에서 唯一하게 栽培
- 꽃 : 추운 겨울에 苦痛을 이겨내고 꽃망울을 터뜨리는 특이한 生理는 忍耐와 끈기가 있는 木浦人의 氣質이며
- 열 매 : 富貴와 不變을 象徵
- 잎줄기 : 優雅한 品位 象徵



市鳥：鶴

- 三鶴島傳說과 關聯
- 長壽·福錄의 吉鳥
- 孤高한 神秘의 姿態같은 品位와 멋과 浪漫的 藝鄉人 氣質 간직

일러두기

1. 본 연보 편집은 청내 각 실·과·사업소 및 시내 주요 기관에서 작성한 자료를 수집하여 편집한 것임.
2. 본 연보는 1996년 12월 31일 현재를 기준으로 하였으나 기준일을 달리하는 통계표는 별도 표시하였음.
(단, 각급 학교의 통계 자료는 1997년 4월 1일 현재임)
3. 통계표의 계수 중 단위 미만의 수는 사사오입을 원칙으로 한 것이므로 내용의 합계가 총수와 일치하지 않은 경우가 있을 것임.
4. 본 연보는 통계표중 그 내용이 전년도에 게재한 것과 맞지 않은 것은 본 연보에서 바르게 정정한 것임.
5. 본 연보는 1991년부터 1996년도분을 게재하였음.
6. 본 연보에 수록된 자료중 상세한 내역이 필요하거나 오식된 점이 있으면 주기한 자료 출처 또는 당시 기획담당관실 전산통계계로 문의하시기 바랍니다.
7. 본 연보에 사용된 통계표의 부호는 다음과 같다.

없음	-	미상	...
잠정치	P	단위미만	0

토포차레

- | | | | | |
|-----|---|---|---|---|
| 1. | 행 | 정 | 구 | 역 |
| 2. | 토 | | | 지 |
| 3. | 기 | 상 | 개 | 황 |
| 4. | 세 | 대 | 및 | 인 |
| 5. | 재 | | | 정 |
| 6. | 지 | 방 | 과 | 징 |
| | | | | 현 |
| 7. | 의 | 료 | | 현 |
| | | | | 황 |
| 8. | 임 | 야 | | 현 |
| | | | | 황 |
| 9. | 도 | 로 | | 현 |
| | | | | 황 |
| 10. | 상 | | 수 | 도 |
| 11. | 건 | 축 | | 허 |
| | | | | 가 |
| 12. | 자 | 동 | 차 | 현 |
| | | | | 황 |
| 13. | 지 | 방 | 공 | 무 |
| | | | | 원 |
| | | | | 현 |
| 14. | 장 | 애 | 인 | 등 |
| | | | | 록 |
| | | | | 현 |
| 15. | 교 | | | |
| | | | | 육 |
| 16. | 화 | 재 | | 발 |
| | | | | 생 |
| 17. | 교 | 통 | | 사 |
| | | | | 고 |
| 18. | 치 | | | |
| | | | | 안 |
| 19. | 통 | 계 | | 지 |
| | | | | 표 |

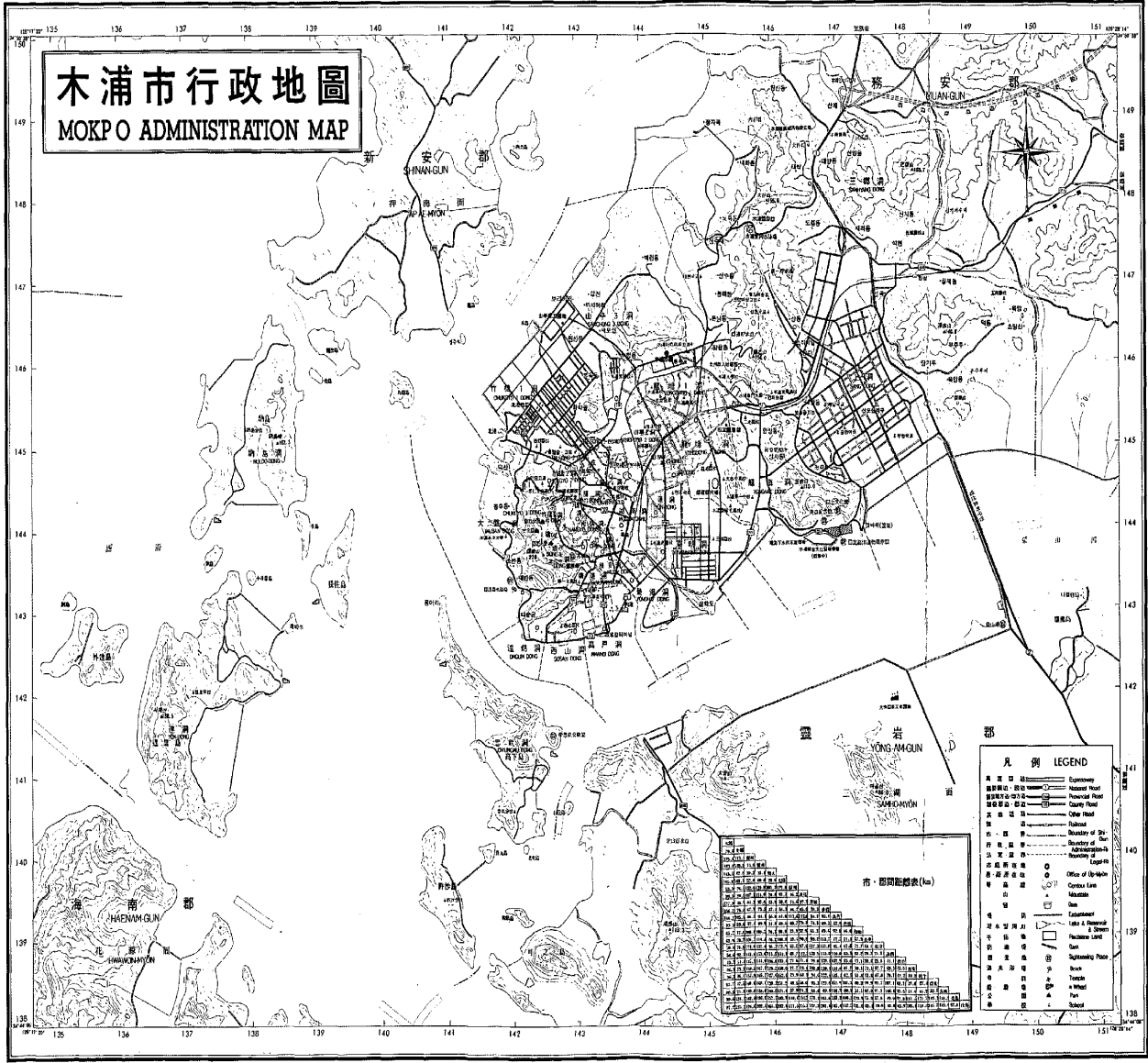

우리시 안내도

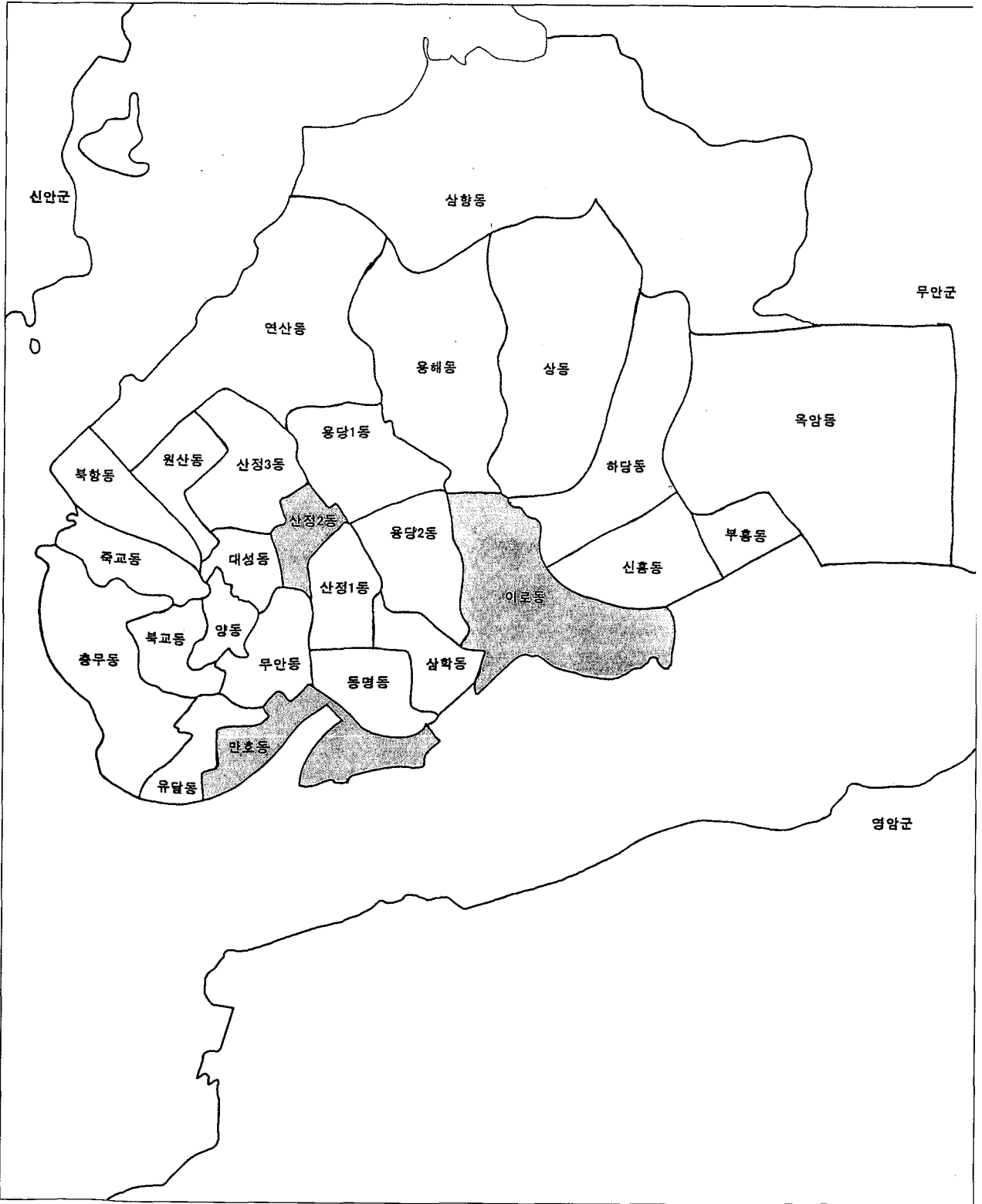

2. 3페이지

● 지목별 면적

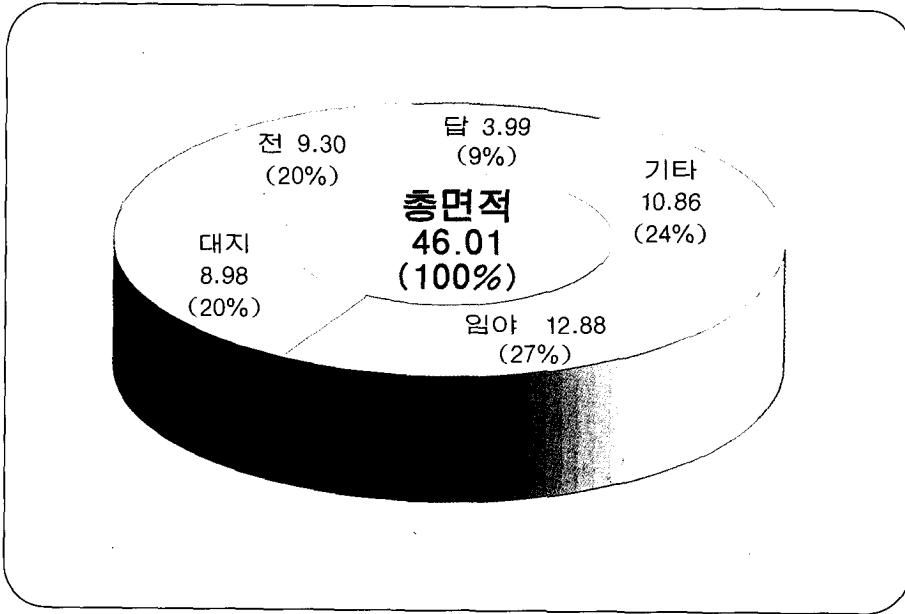

● 동별 토지 면적 현황

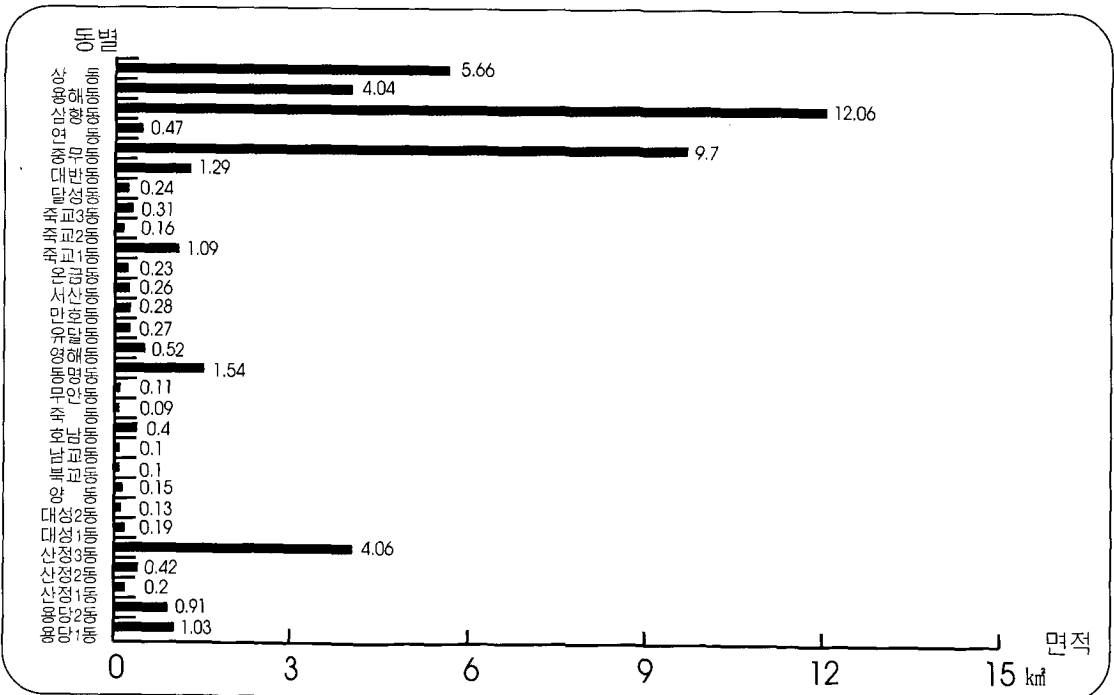

3. 기상개황

● 강수량

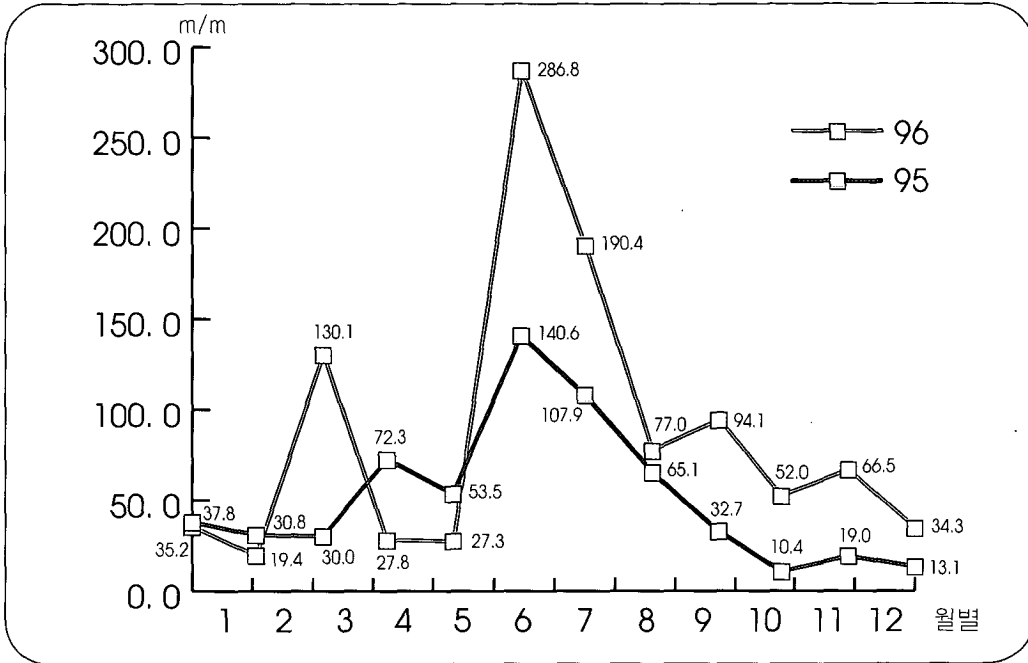

● 기 온

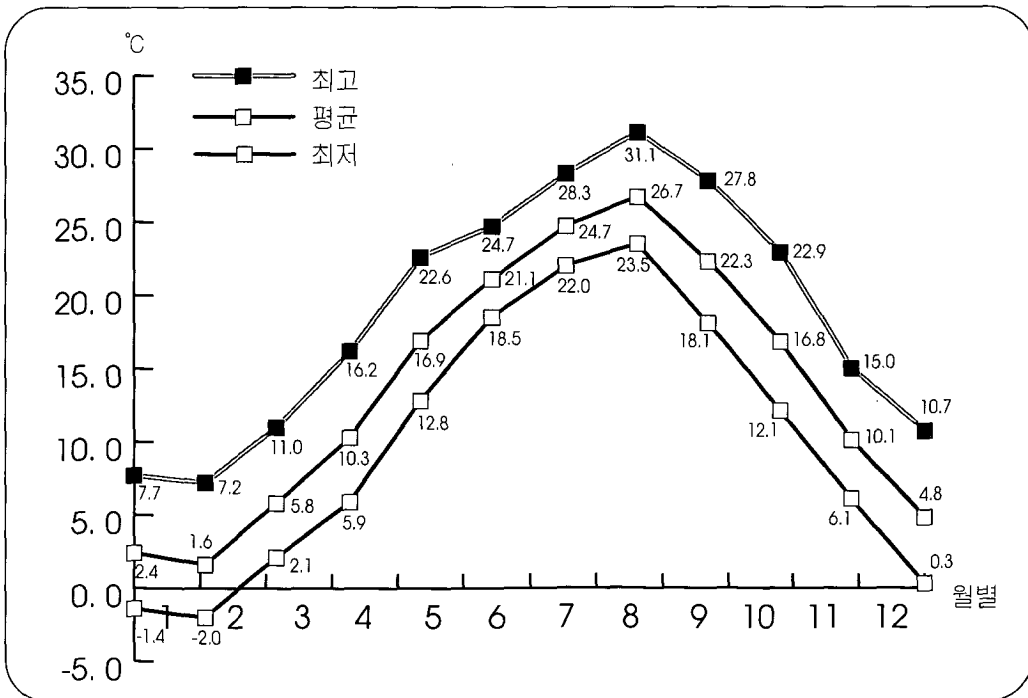

● 전남대비

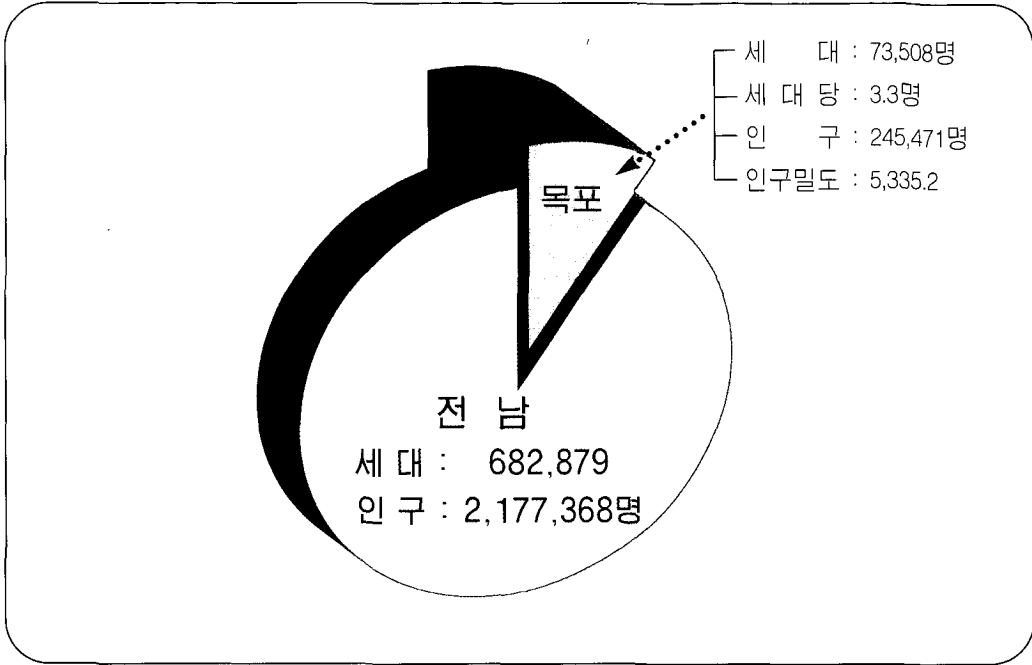

● 동별대비

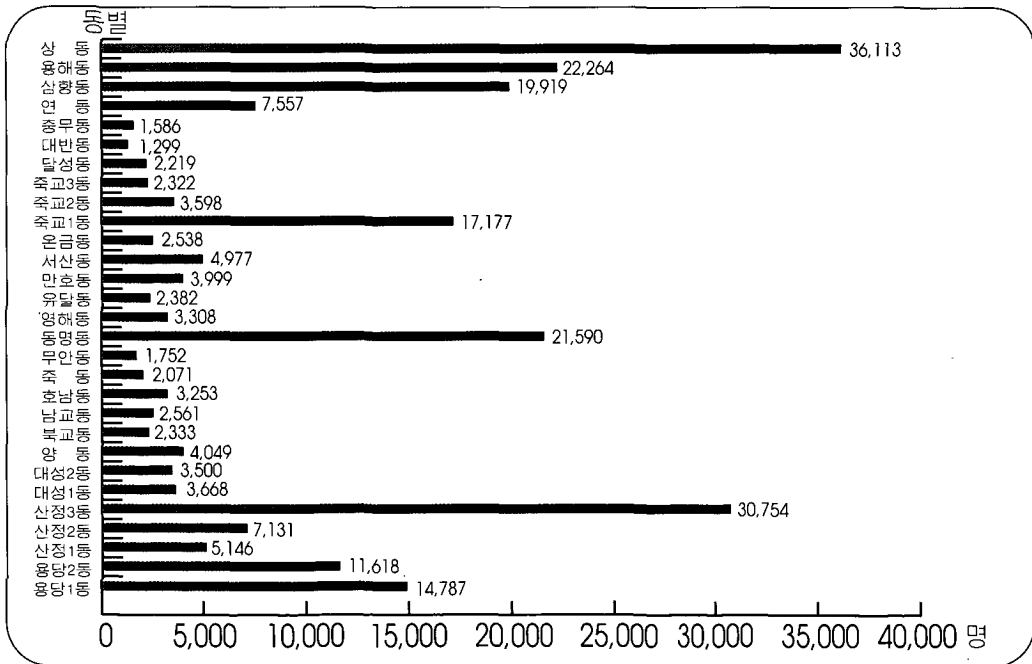

4. 세대 및 인구(1)

● 인구

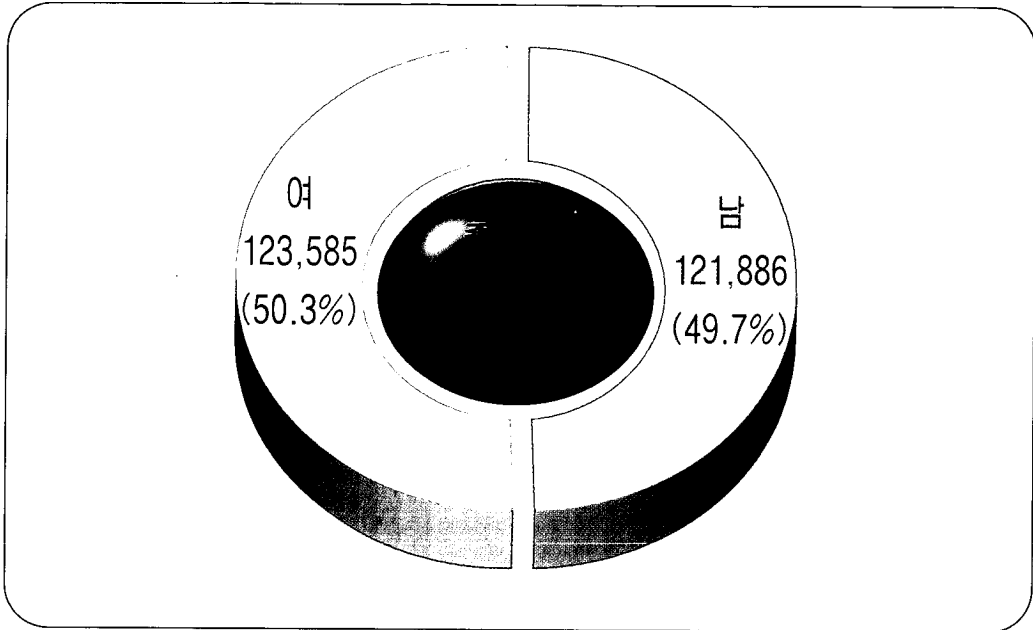

● 세대 및 인구증가 추세

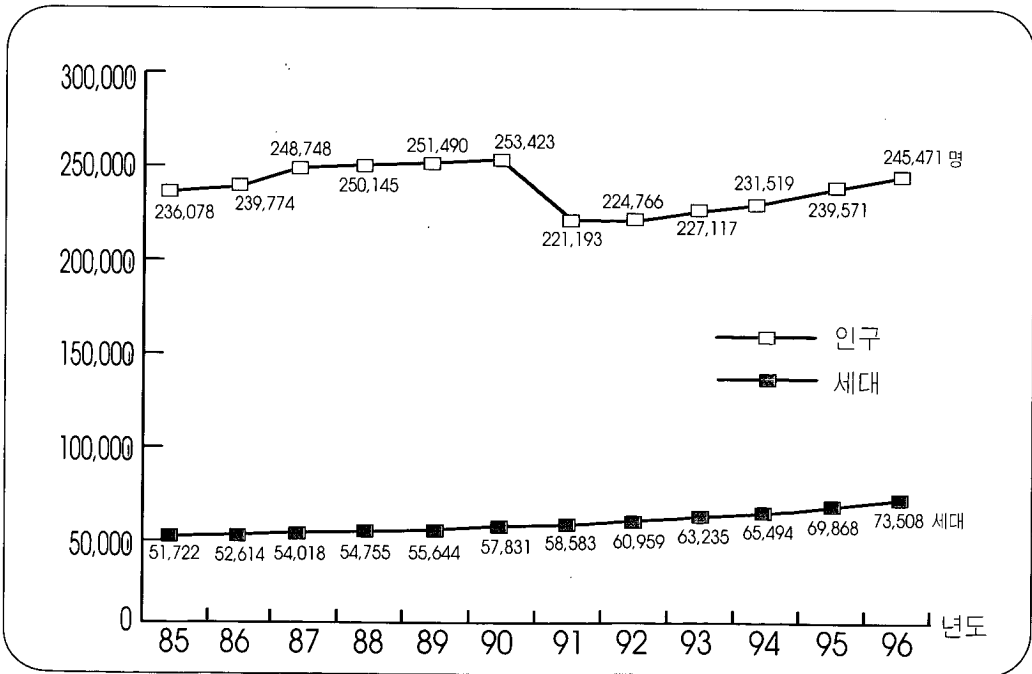

● 일반회계 결산

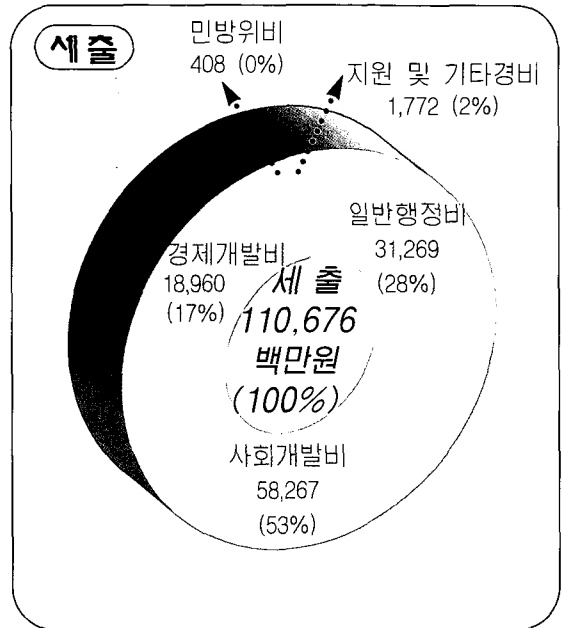
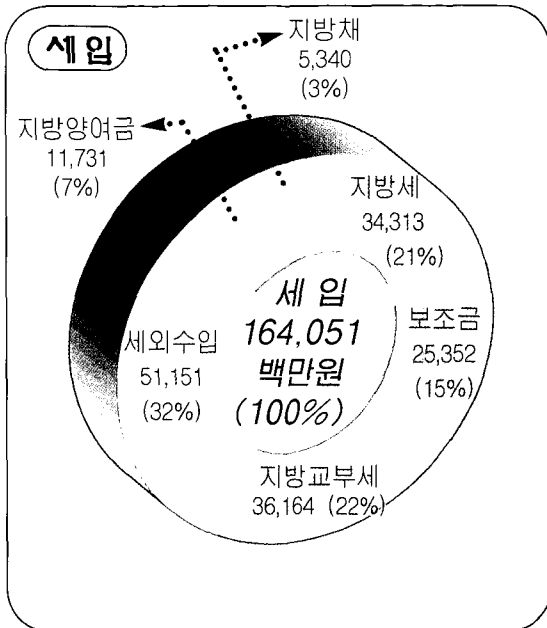

● 연도별 추이

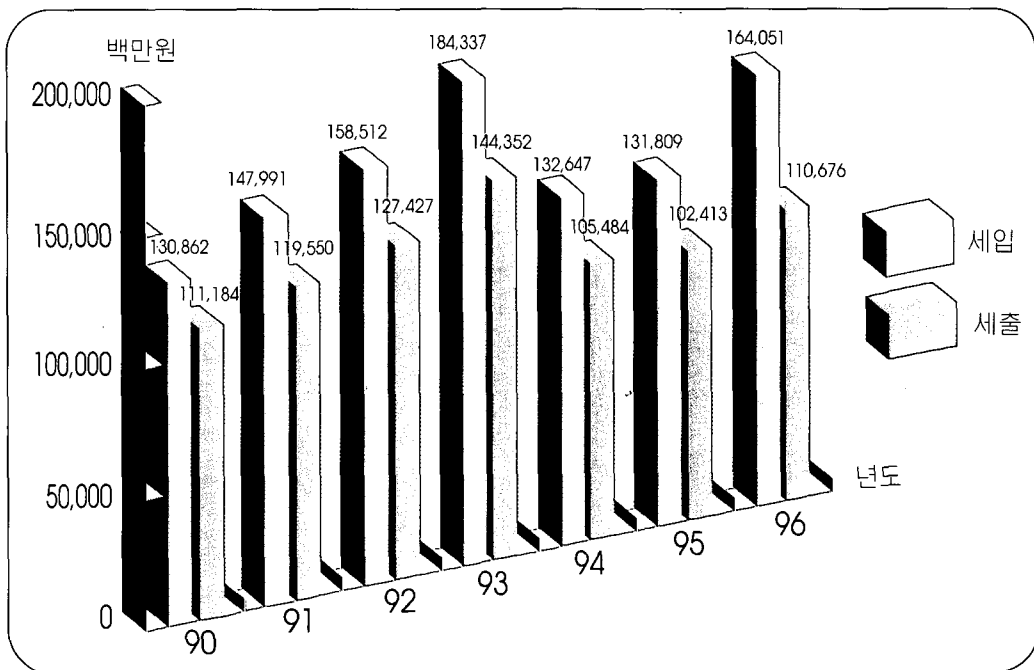

6. 지방세 과징 현황

● 세목별 징수액

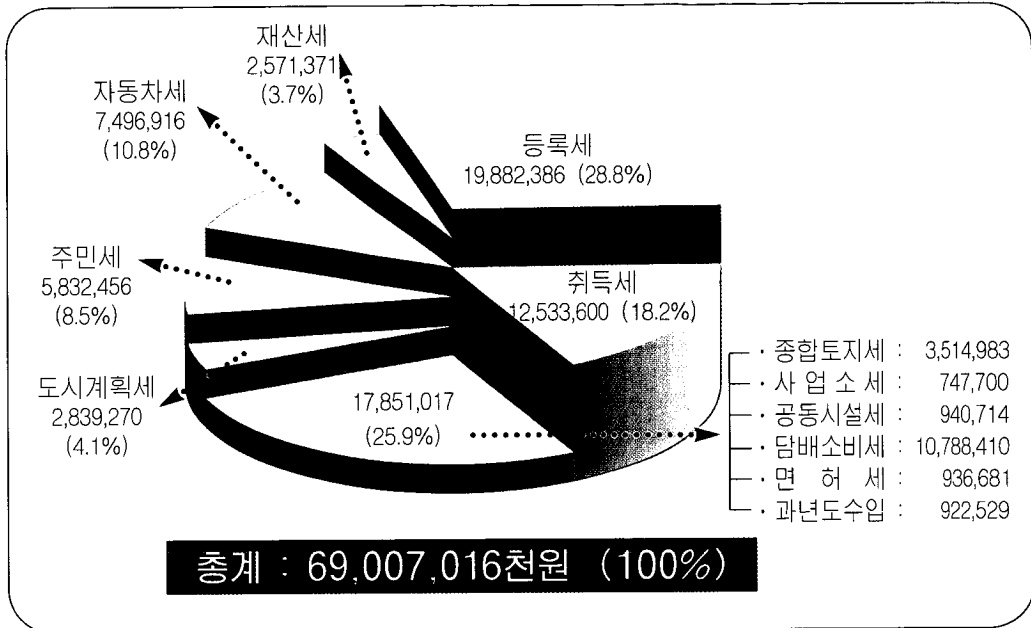

● 지방세징수

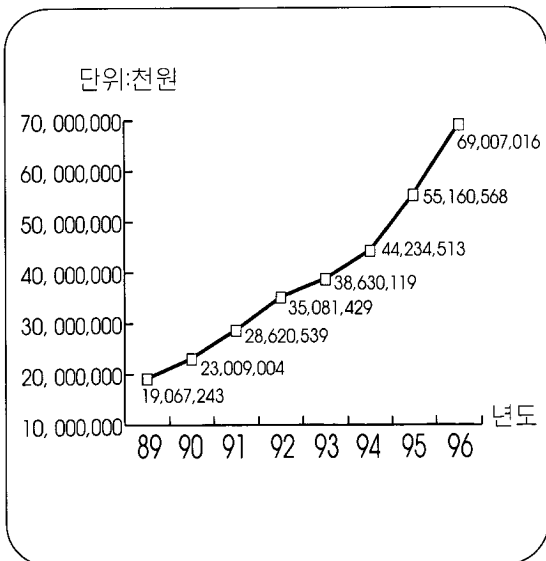

● 1인당부담액

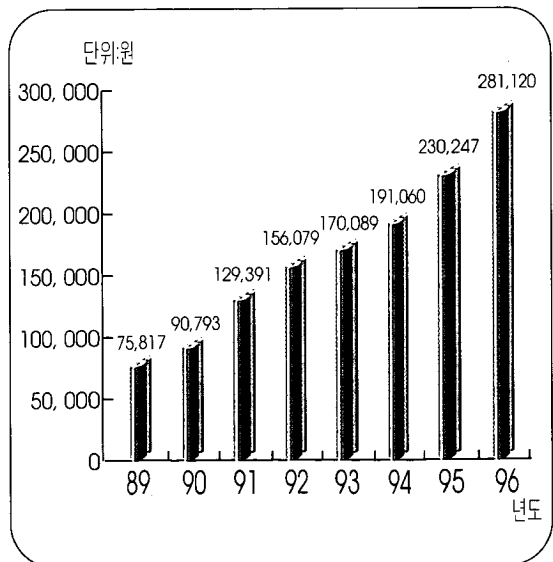

● 의료인

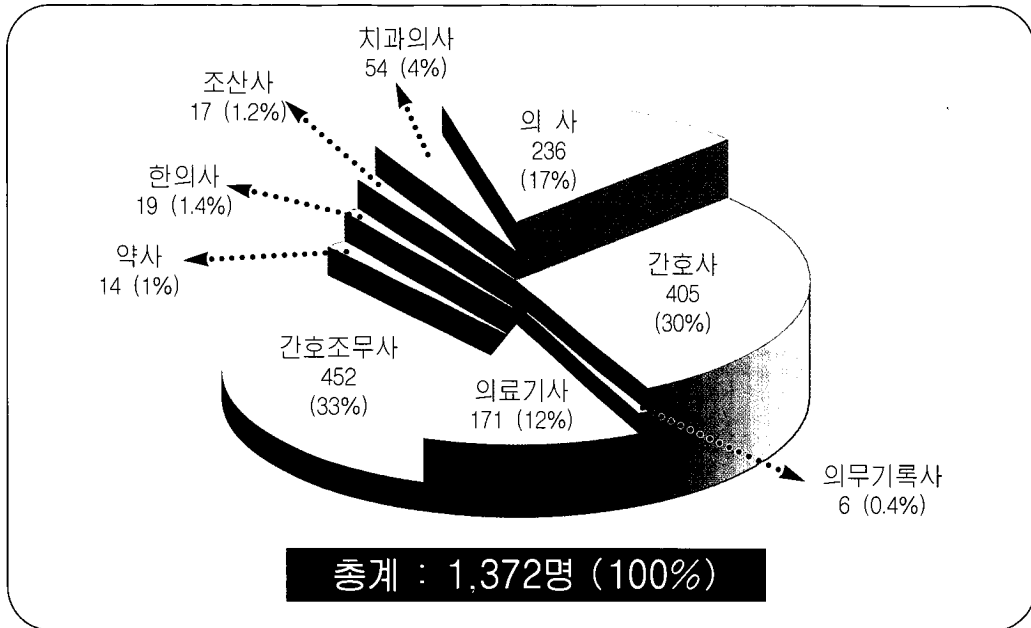

● 의료시설

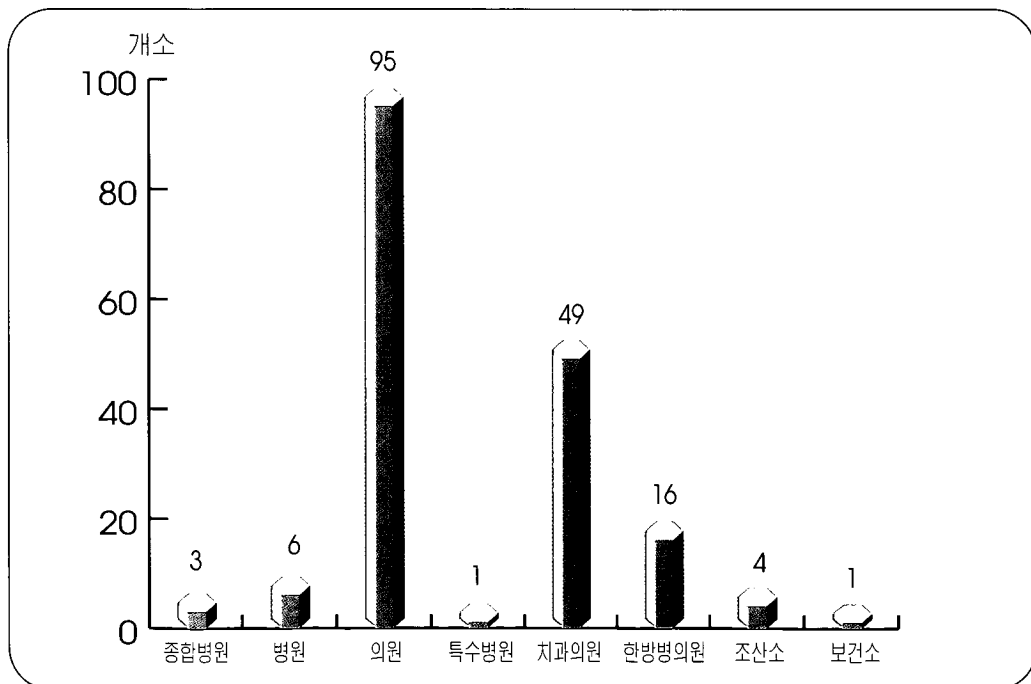

8. 임야현황

● 소유별

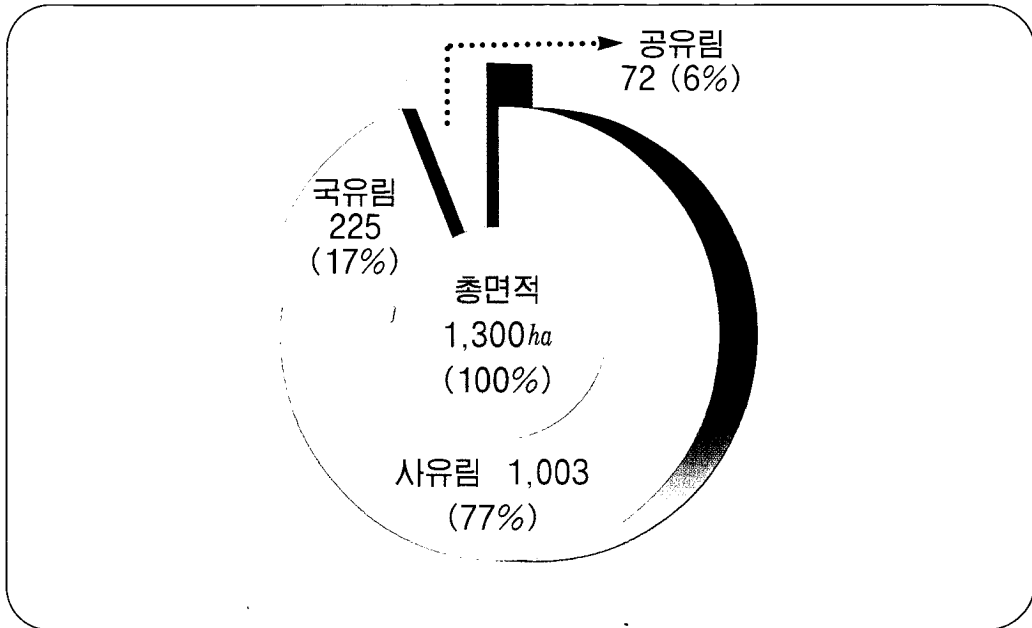

● 동별임야면적

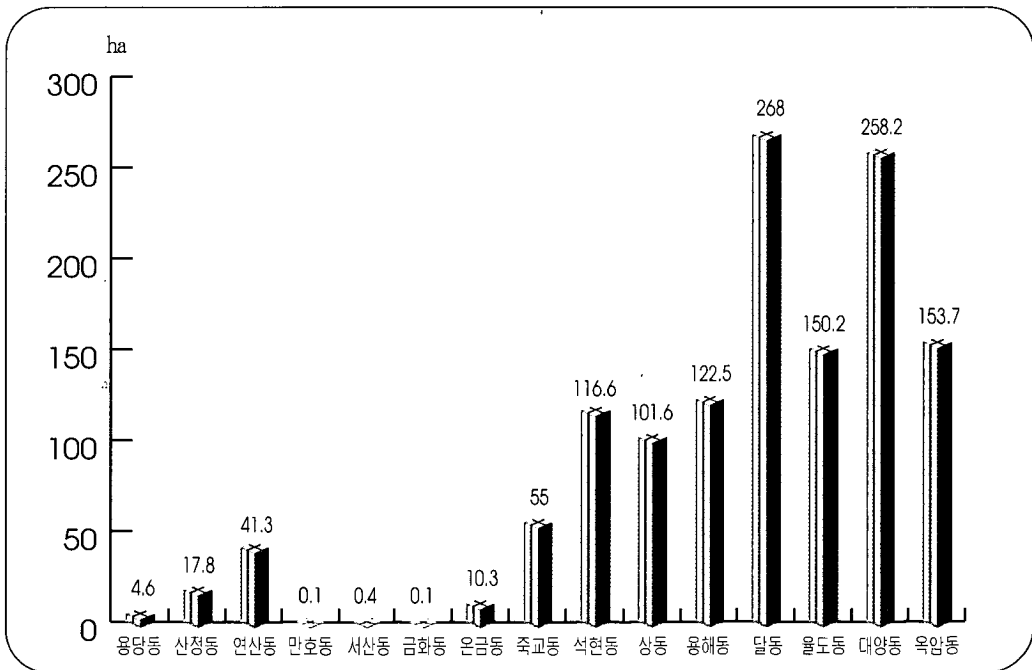

● 도로연황

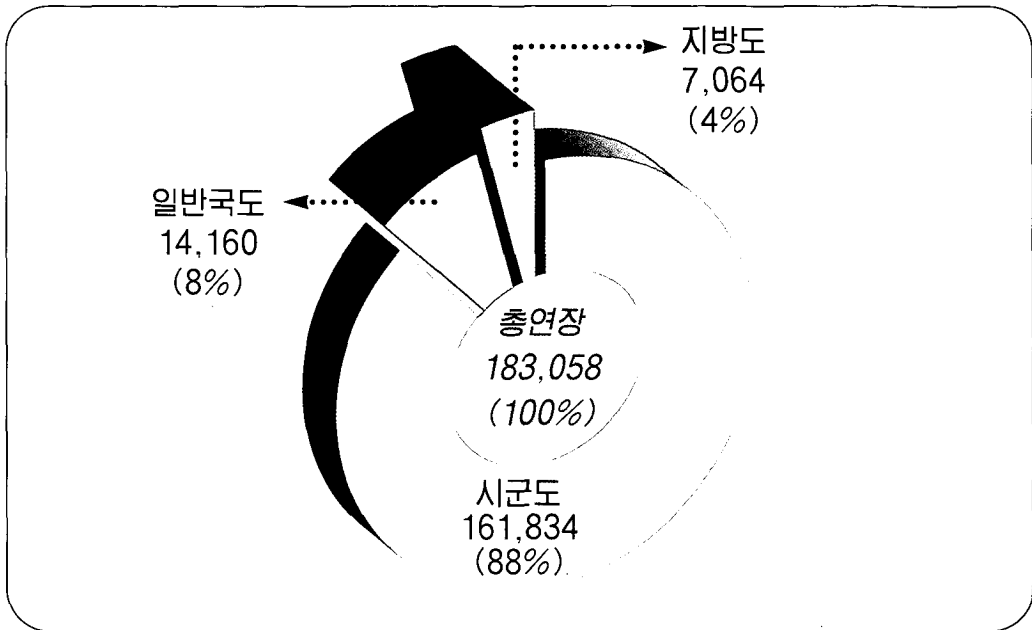

● 도로포장

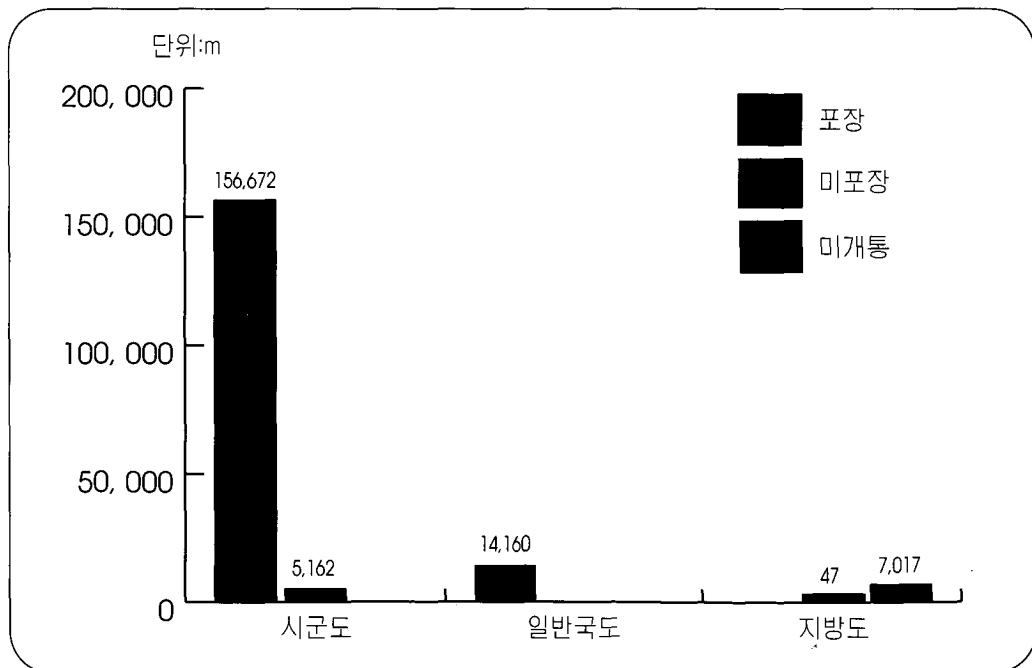

10. 상수도

● 상수도 보급율 및 1일1인당 급수량

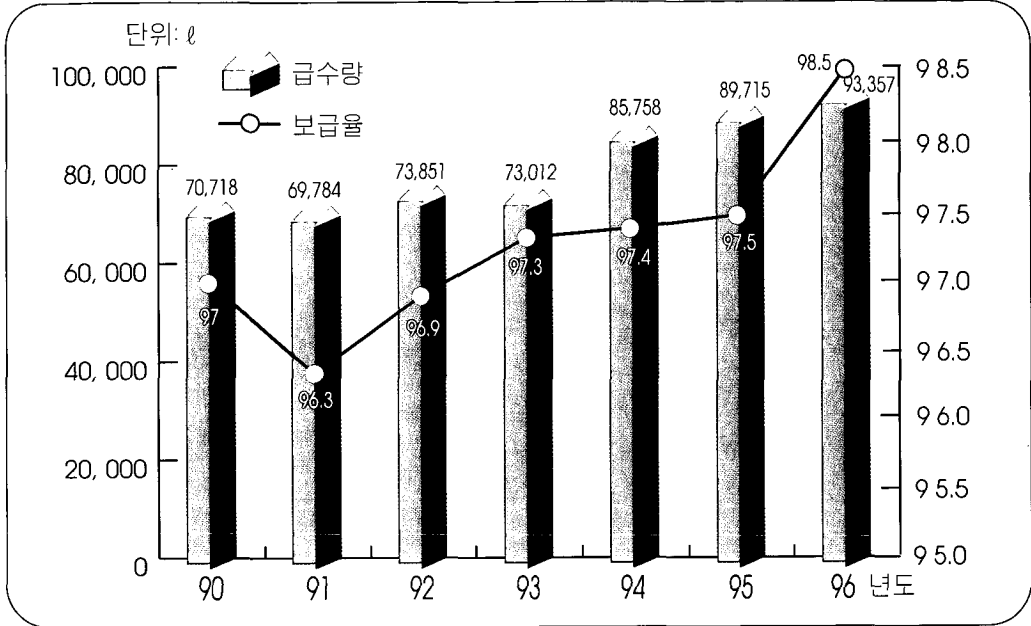

● 용도별 급수 사용량 및 사용료 (단위:천 m³, 백만원)

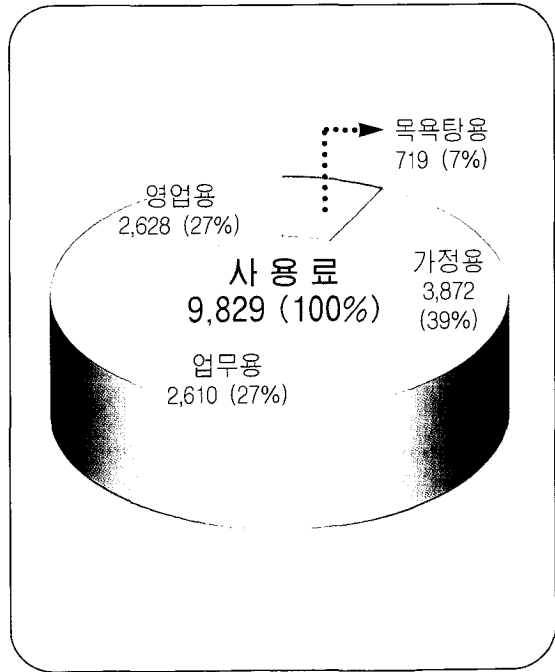
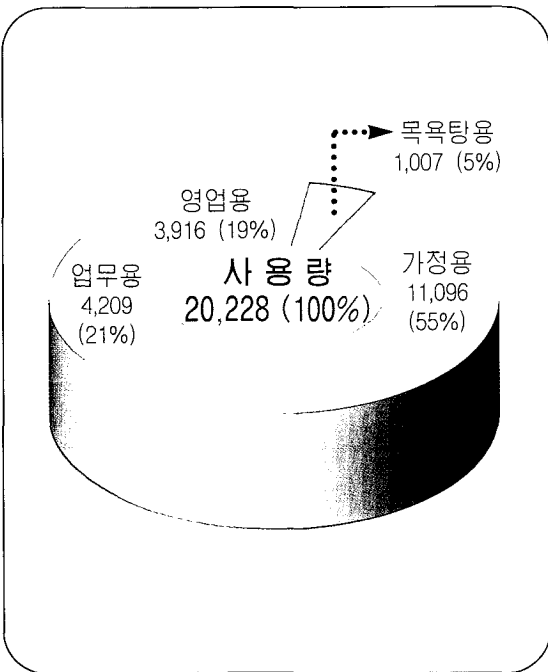

11. 권역이기

● 연도별 이기

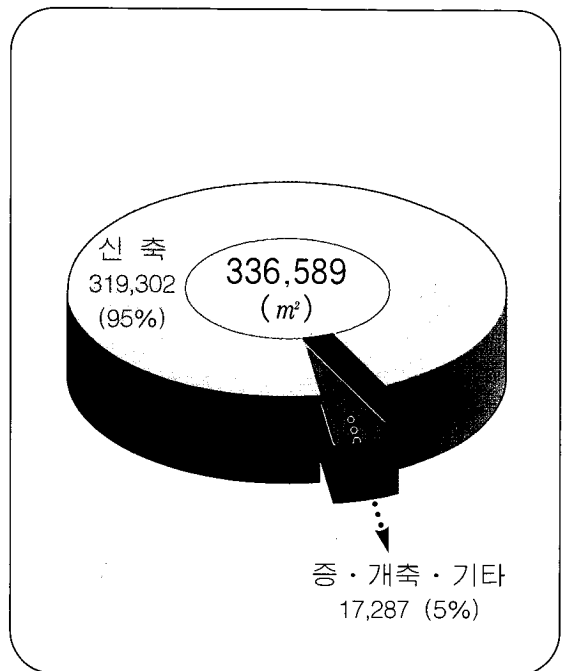
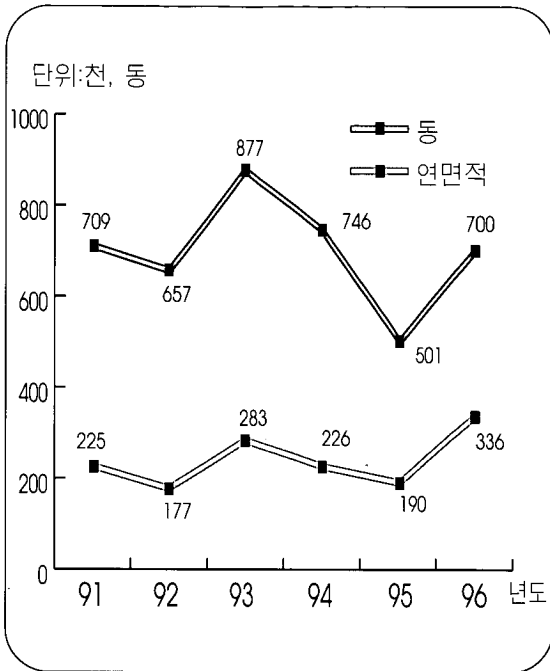

● 구조별, 용도별

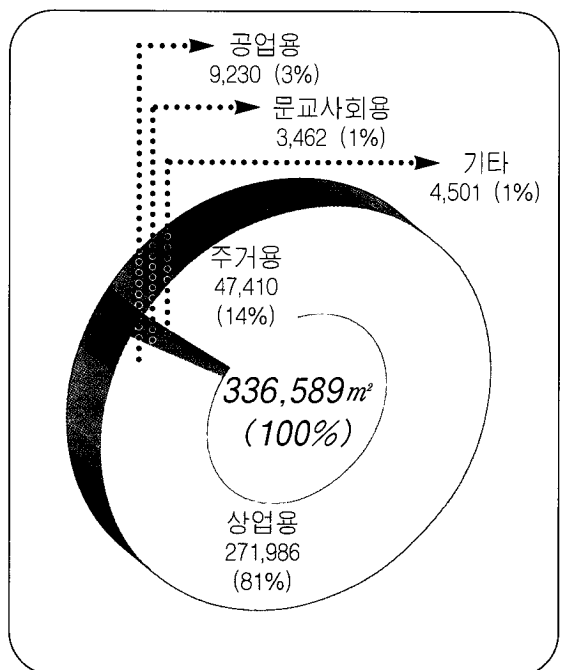
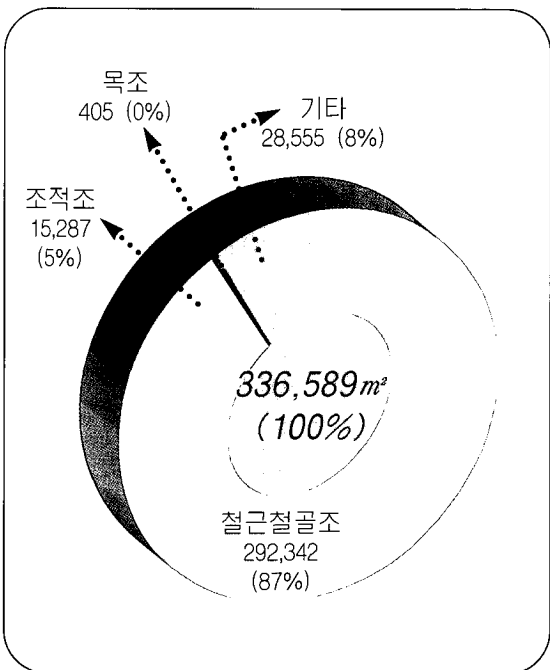

12. 자동차 현황

● 연도별 등록 추이

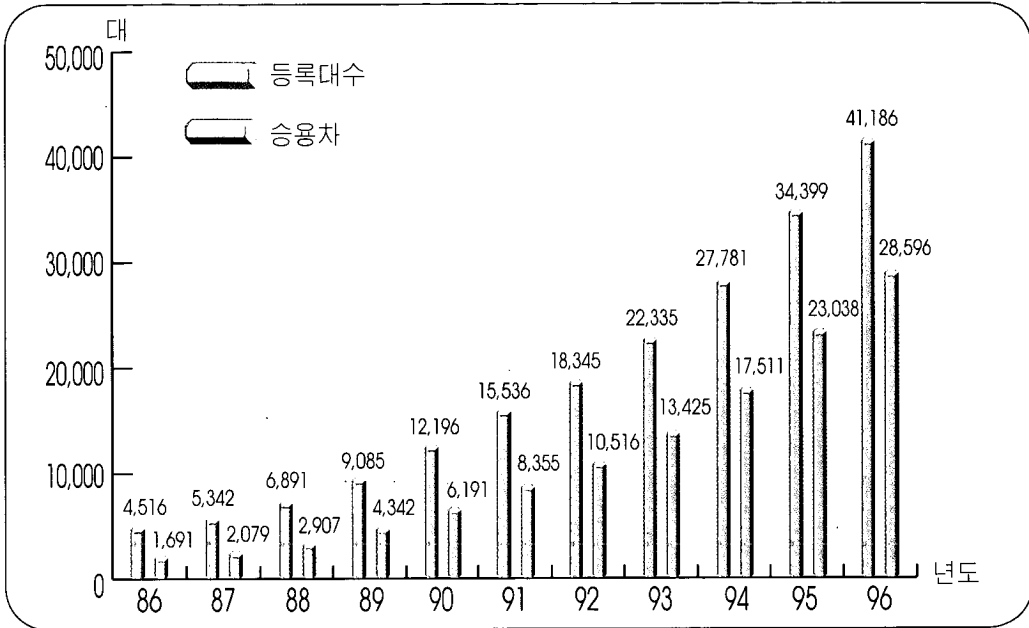

● 차종별, 용도별

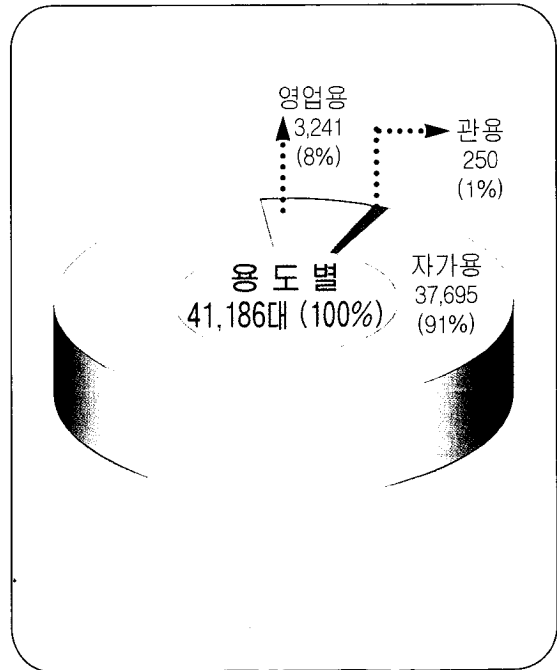
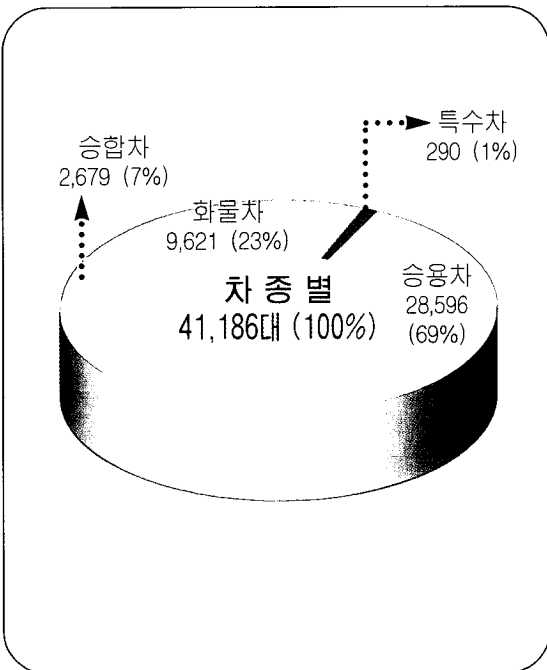

13. 지방공무원 현황

● 소속별

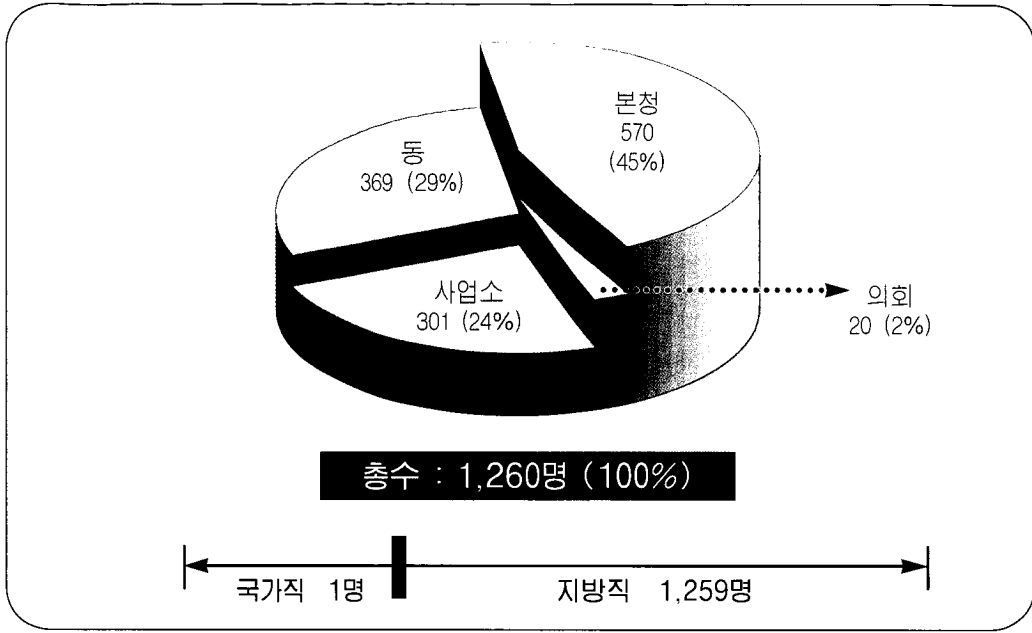

● 연도별 추이

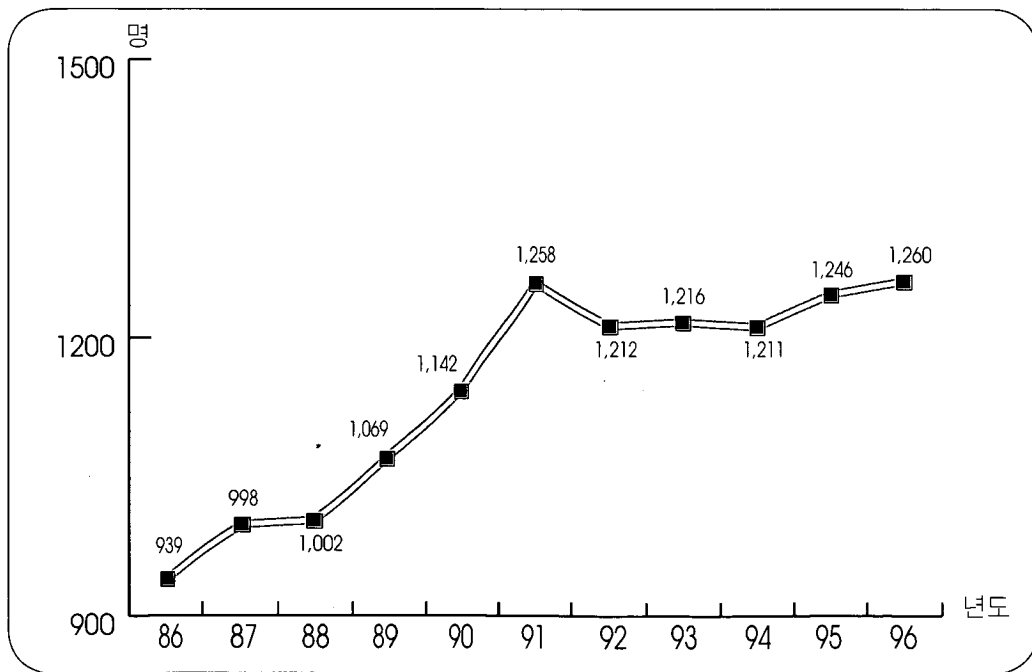

14. 장애인 등록 현황

● 소속별

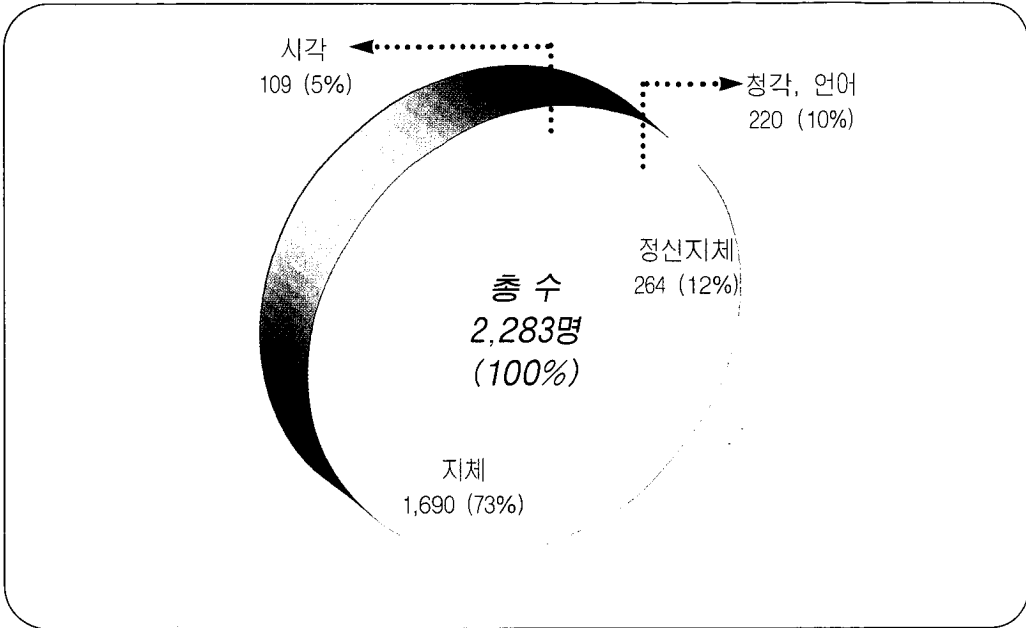

● 연도별 추이

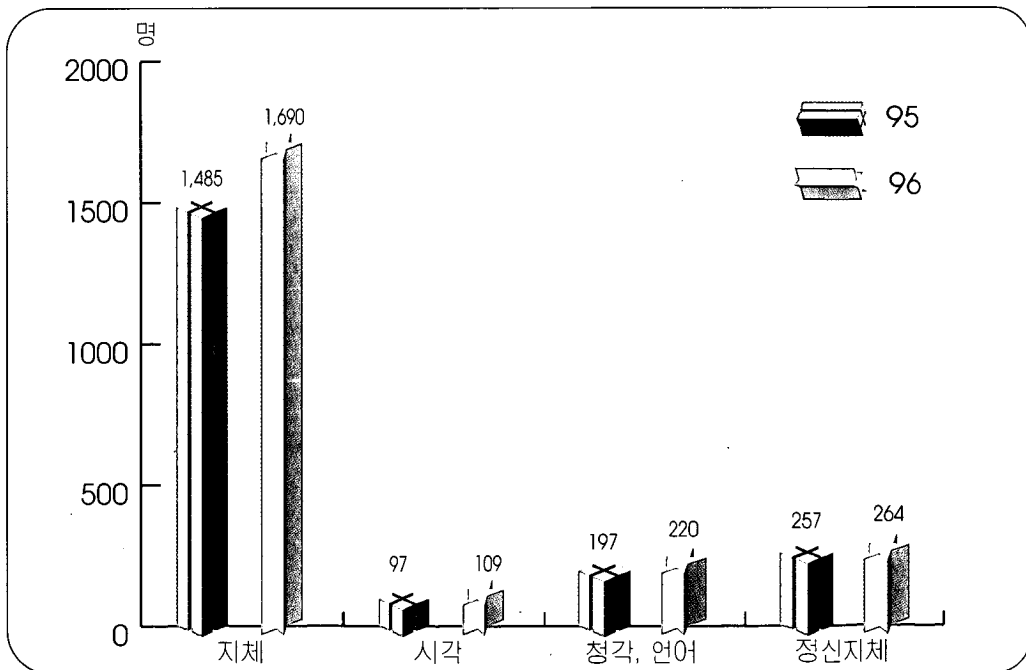

● 학교 및 학생수

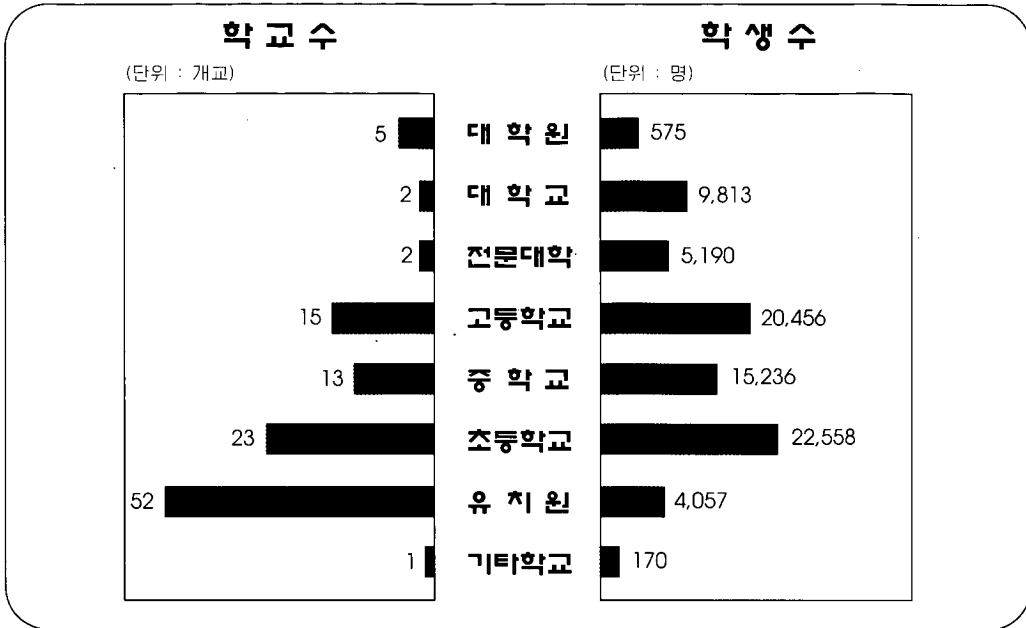

● 학급 및 교원 1인당 학생수

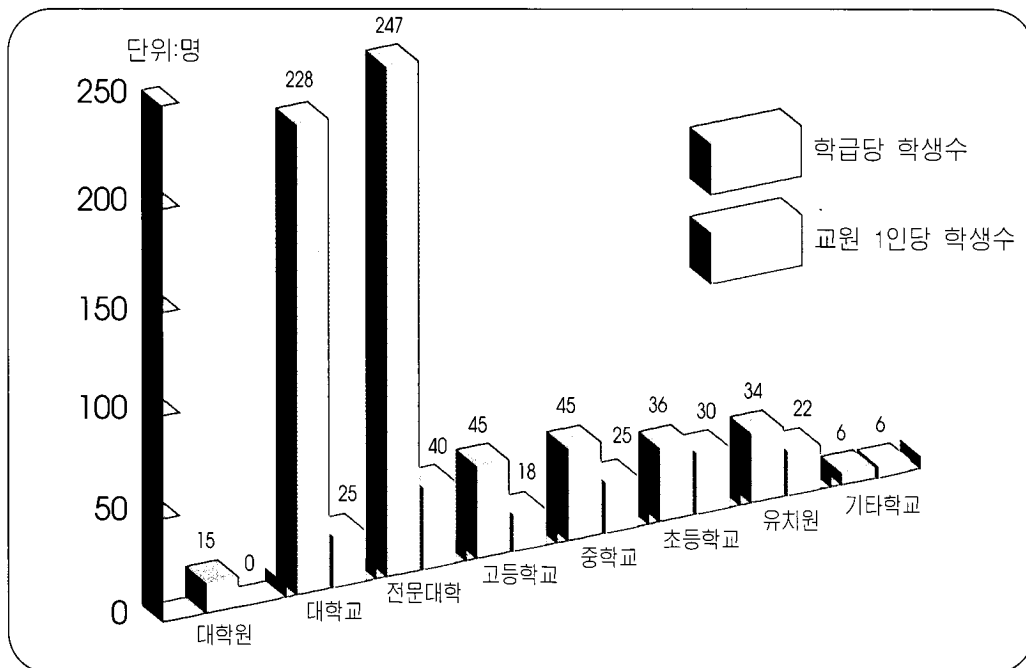

16. 화재발생

● 연도별 추세

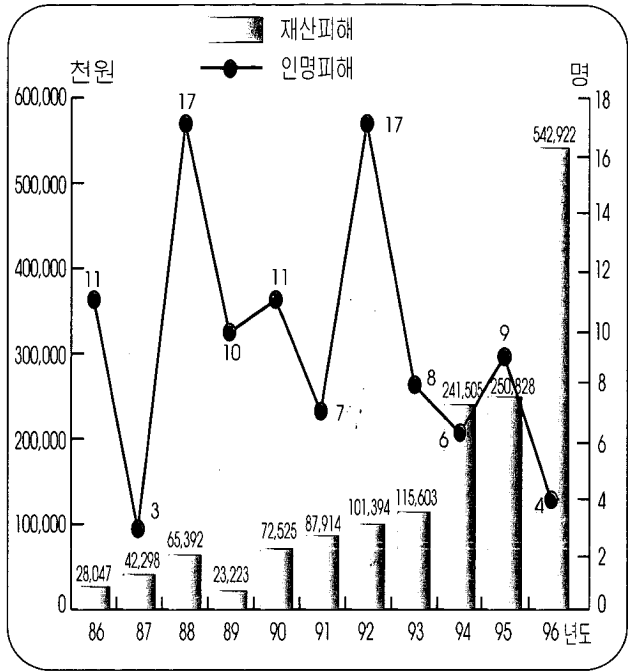
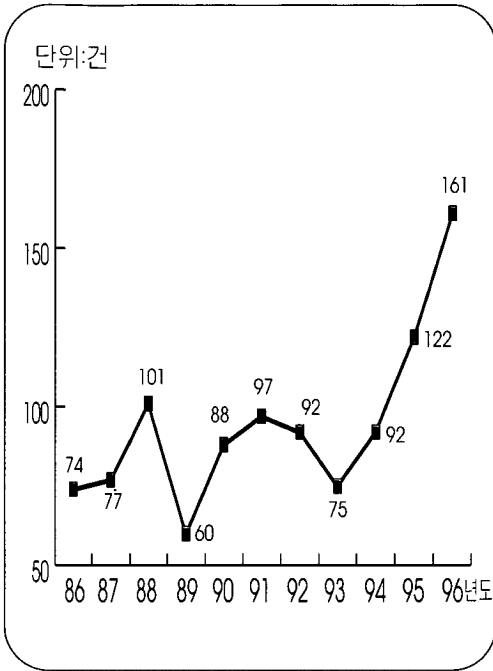

● 원인별, 장소별

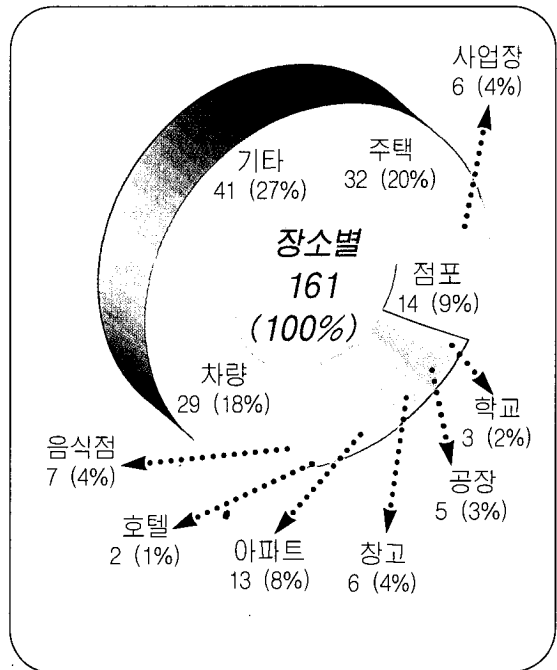
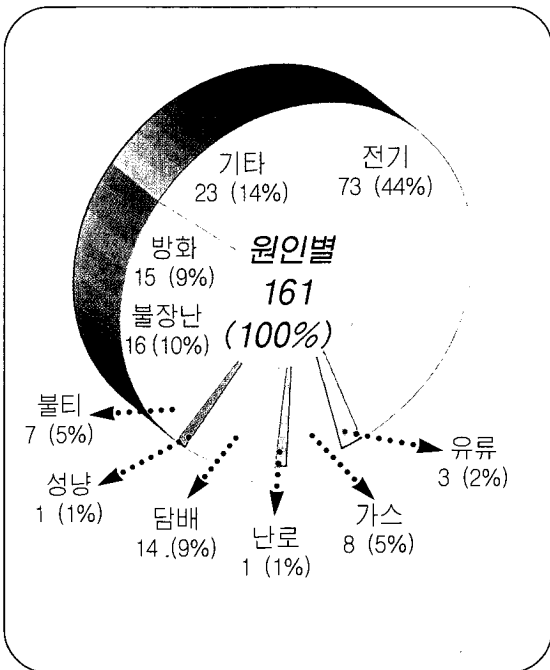

● 발생연황

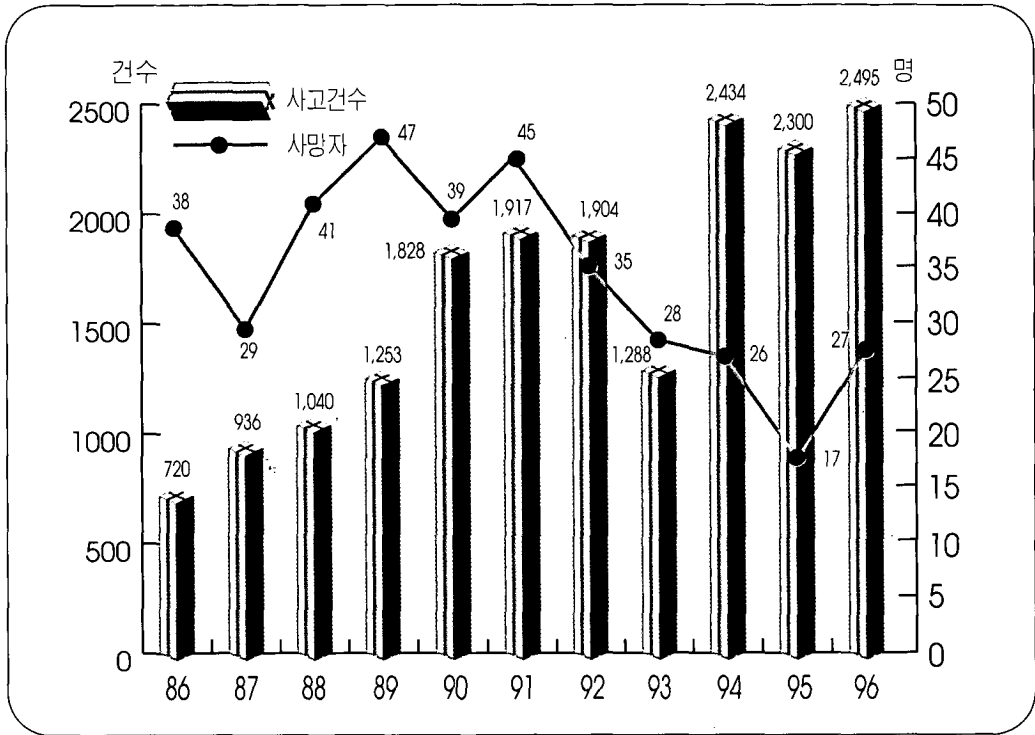

● 교통법규 위반

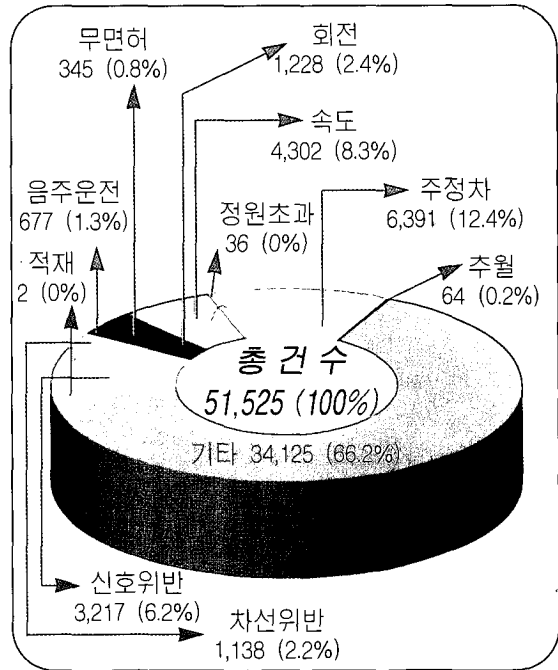
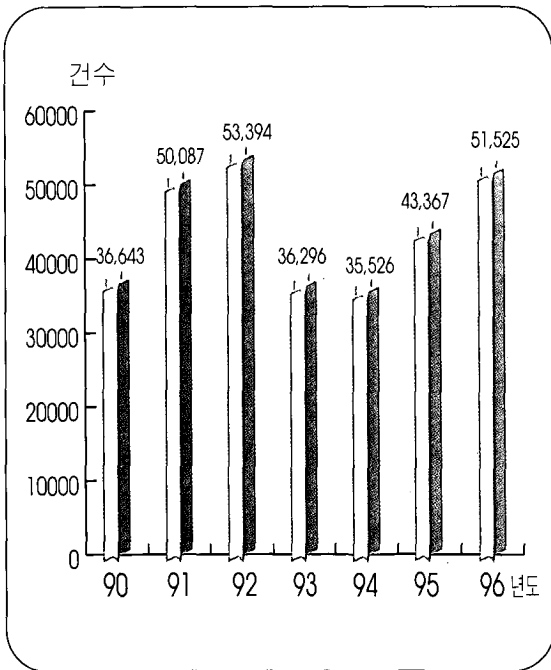

18. 제언

● 범칙발생 및 검거

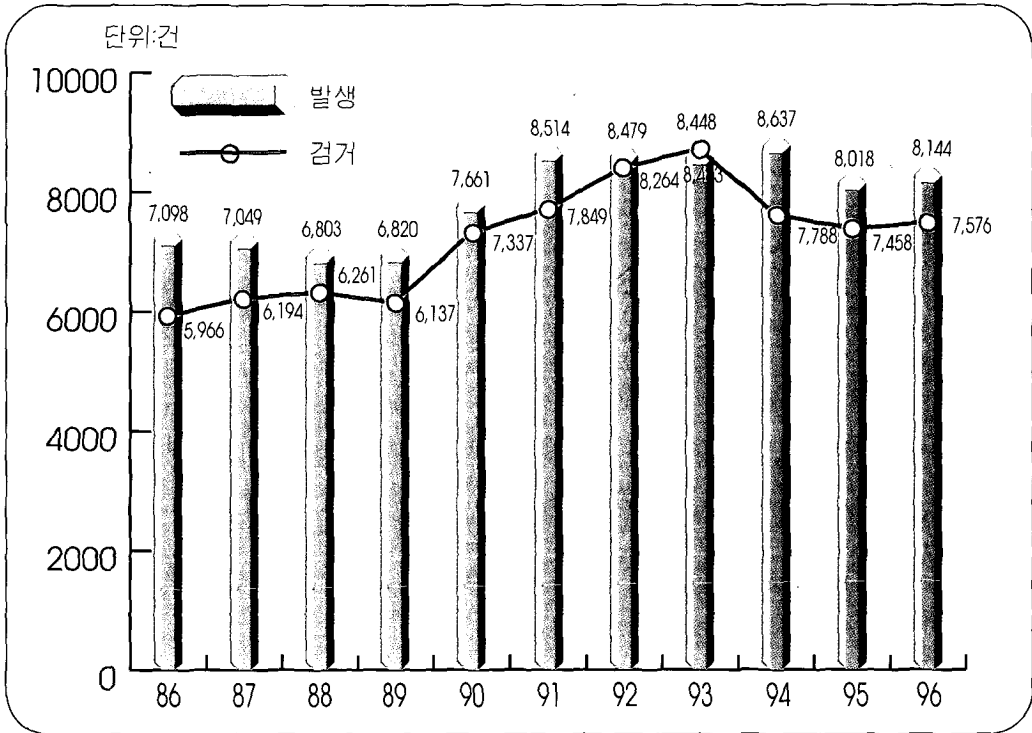

● 종류별 범칙발생

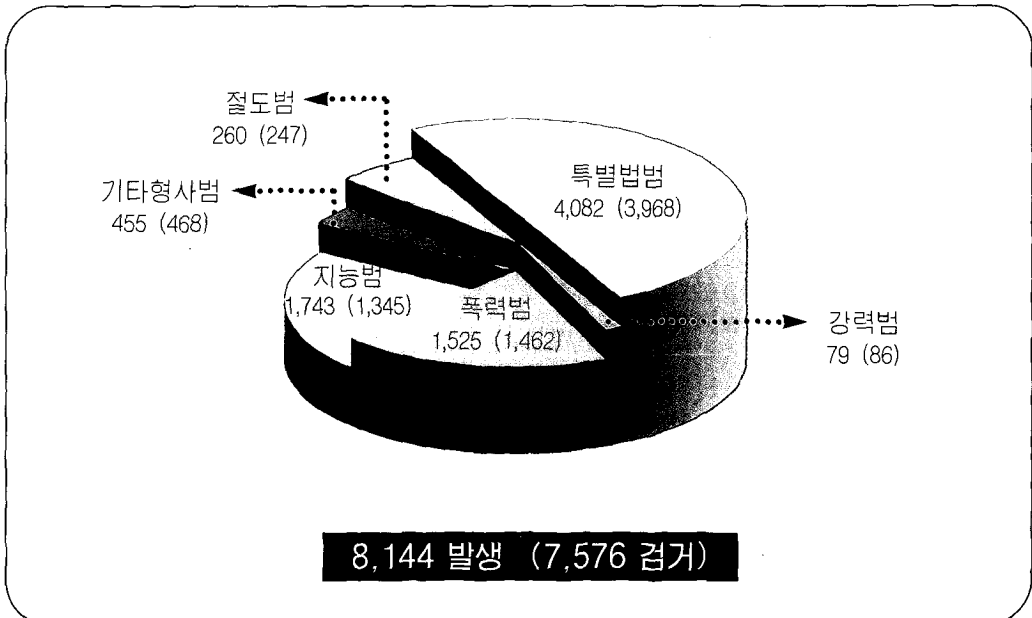

19. 통계지표

 <p>인 구 : 245,471명 인구밀도(㎢) : 5,335.2명</p>	 <p>세 대 : 73,508세대 세 대 당 : 3.3명</p>	 <p>전 입 : 58,520명 1 일 : 160명</p>	 <p>전 출 : 55,561명 1 일 : 152명</p>
 <p>혼 인 : 1,783쌍 1 일 : 5쌍</p>	 <p>이 혼 : 335쌍 1 일 : 0.9쌍</p>	 <p>출 생 : 3,917명 1 일 : 10.7명</p>	 <p>사 망 : 1,201명 1 일 : 3.5명</p>
 <p>의 사 : 309명 1 인 당 : 794명</p>	 <p>의료시설 : 175개소 개 소 당 : 1,402명</p>	 <p>지방세부담 : 69,007,016천원 세 대 당 : 938,769원</p>	 <p>학생수 : 78,607명 세 대 당 : 1.1명</p>
 <p>시공무원 : 1,260명 1인당 : 시민 194명</p>	 <p>교 원 : 3,120명 1인당 : 학생 25명</p>	 <p>상수도 1인당 1일 : 384 l</p>	 <p>주 택 수 : 64,712동 1세대당 : 1.1동</p>
 <p>자동차등록대수 : 41,186대 세대당 : 1.8대</p>	 <p>화재발생 : 161건 1일 : 0.5건</p>	 <p>교통사고 : 2,495건 1일 : 6.8건</p>	 <p>범죄발생 : 8,144건 1일 : 22건</p>

여 백

목 차

I. 개 설

- 1. 연 혁 41

II. 토지 및 기후

- 1. 위 치 45
- 2. 행정구역 46
- 3. 토지 지목별 현황 47
- 4. 천기일수 55
- 5. 기상개황 56
- 6. 강수량 58
- 7. 해안선 및 도서 58

III. 인 구

- 1. 인구추이 61
- 2. 시·군별 세대 및 인구 62
- 3. 동별 세대 및 인구 63
- 4. 연령별(5세계급) 및 성별 인구 64
- 4-1. 동별 5세계급 및 성별인구 67
- 5. 인구동태 73
- 6. 인구이동 73

IV. 노 동

- 1. 노동조합 77

V. 사업체총괄

- 1. 산업대분류별 사업체총괄 81
- 2. 종사자 규모별 사업체수 및 종사자수 83
- 3. 산업별, 동별 사업체수 및 종사자수 84

VI. 농림수산업

- 1. 농가 및 농가 인구 91
- 2. 연령별 농가인구 91
- 3. 경지면적 92
- 4. 경지규모별 농가 92
- 5. 농업진흥지역지정 93
- 6. 농지개량조합 93
- 7. 식량작물생산량(정곡) 94
- 7-(1) 미곡 94
- 7-(2) 맥류 95
- 7-(3) 잡곡 95
- 7-(4) 두류 96
- 7-(5) 서류 96
- 8. 채소류 생산량 97
- 9. 특용작물 생산량 100
- 10. 과실류 생산량 100
- 11. 추곡수매실적 101
- 12. 하곡수매실적 102
- 13. 정부관리 양곡 보관 참고 103
- 14. 정부양곡 가공공장 103

- 15. 농업협동조합 104
- 16. 농업용기구 및 기계보유 105
- 17. 농기계 이용 조직 106
- 18. 비료공급 106
- 19. 가축사육가구 및 마리 107
- 20. 가축전염병 발생 108
- 21. 가축전염병 예방주사실시 109
- 22. 수의사 분포 109
- 23. 도축검사 110
- 24. 배합사료 생산 110
- 25. 소유별 임야면적 111
- 26. 임상별 산림면적 112
- 27. 임상별 임목축적 112
- 28. 임산물 생산량 113
- 29. 사방사업 113
- 30. 조 립 114
- 31. 산림피해 114
- 32. 어가 및 어가인구 115
- 33. 어선보유 115
- 34. 수산물어획고 116
- 35. 수산물가공품 생산고 117
- 36. 수산물계통 판매고 118
- 37. 수산업 협동조합 119

VII. 광공업

- 1. 광공업 123
- 2. 종사자 규모별 광공업 124
- 3. 제조업 중분류별 사업체수 및 종사자수 125
- 4. 광종별 광구수 128
- 5. 광산물 생산 128
- 6. 공업 및 농공단지 129
- 7. 민수용탄수급 130
- 8. 연탄생산 132
- 9. 유류 소비량 133

VIII. 전기·가스·수도

- 1. 발전현황 137
- 2. 용도별 전력 사용량 137
- 3. 제조업 중분류별 전력 사용량 139
- 4. 가스 공급량 141
- 5. 상수도 142
- 6. 상수도관 142
- 7. 급수사용량 143
- 8. 급수사용료 부과 144
- 9. 하수도 145

IX. 유통·금융·보험 및 기타 서비스

- 1. 시장분포 149
- 2. 금융기관 150

3. 금융기관 예금, 대출 및 어음 151
 4. 새마을금고 153
 5. 소비자 물가지수 154
 6. 농산물 도매시장별 유통량 159
 7. 수출입 통관 실적 160
 7-(1) 수출실적 161
 7-(2) 수입실적 162

X. 주택건설

1. 주택의 종류 165
 2. 주택의 점유형태 165
 3. 건축허가 166
 4. 아파트 건립 170
 5. 토지거래 허가 및 신고 170
 6. 토지거래 현황 171
 7. 개발제한구역 172
 8. 도시계획 173
 9. 공 원 174
 10. 하 천 175
 11. 하천부지점용 175
 12. 도 로 176
 13. 도로시설물 177
 14. 교 량 178
 15. 건설장비 179

XI. 운수·관광 및 정보통신

1. 자동차등록 183
 2. 영업용자동차 업종별 수송 185
 3. 주차장 187
 4. 철도수송 188
 5. 항공수송 189
 6. 여객선수송 190
 7. 해운화물수송 191
 8. 관광사업체등록 193
 9. 관광객수 및 관광수입 194
 10. 우편시설 194
 11. 우편물취급 195
 12. 우편요금수입 197
 13. 국내 전보취급 198
 14. 전화사용 198
 15. 전화시설 및 가입자수 199
 16. 행정전산기 보유 200

XII. 보건 및 사회보장

1. 의료기관 203
 2. 의료기관종사 의료인력 105
 3. 보건소 인력 205
 4. 보건지소 및 진료소 인력 205
 5. 부정의료업자 단속 실적 206
 6. 의약품 등 제조업소 및 판매업소 207
 7. 식품위생관계업소 208
 8. 공중위생관계업소 209

9. 예방접종 210
 10. 법정전염병 발생 및 사망 210
 11. 나환자 211
 12. 결핵환자 보건소 등록 211
 13. 가족계획 사업 실적 212
 14. 모자보건 사업실적 213
 15. 의료보험조합 및 수혜자 214
 16. 국민연금가입자 215
 17. 국가보훈대상자 216
 18. 국가보훈대상자 취업 218
 19. 국가보훈대상자 자녀취학 219
 20. 사회복지시설 220
 21. 노인정(경로당) 221
 22. 노인복지시설수용 221
 23. 생활보호대상 실적 222
 24. 여성복지시설수용 223
 25. 여성상담실시 223
 26. 소년 소녀가장 세대 224
 27. 아동복지시설수용 224
 28. 장애인복지시설수용 225
 29. 부랑인시설수용 226
 30. 가정의례업소 226
 31. 묘지 및 납골시설 227

XIII. 환 경

1. 환경오염물질배출시설 231
 2. 환경오염배출시설 단속 및 행정조치 231
 3. 쓰레기수거 232
 4. 생활 폐기물 매립지 233
 5. 분뇨수거 233
 6. 하수처리장 및 처리실적 234

XIV. 교육 및 문화

1. 학교 총개황 237
 2. 유치원 239
 3. 초등학교 240
 4. 중학교(국·공립) 242
 5. 중학교(사립) 243
 6. 일반계 고등학교(국·공립) 244
 7. 일반계 고등학교(사립) 245
 8. 실업계 고등학교(국·공립) 246
 9. 실업계 고등학교(사립) 247
 10. 전문대학 248
 11. 대학교 249
 12. 대학원 250
 13. 기타학교 251
 14. 적령아동취학 252
 15. 사설학원 252
 16. 공공도서관 253
 17. 박물관 253
 18. 문화재 254

19. 종교단체 254
 20. 예술단 255
 21. 문화공간 256
 22. 체육시설 257
 23. 언론매체 258
 24. 출판사 및 인쇄소 등록 258

XV. 재 정

1. 국세징수 261
 2. 지방세 징수 262
 3. 예산결산 총괄 263
 4. 일반회계 세입결산 264
 5. 일반회계 세출결산 265
 6. 시 특별회계 예산결산 266
 7. 교육비 특별회계 세입결산 267
 8. 교육비 특별회계 세출결산 267
 9. 공유재산 268
 10. 종별공유재산 269

XVI. 공공행정 및 시범

1. 시 본청 공무원 273
 2. 시 의회사무국 및 사업소 공무원 275
 3. 시 공무원 277
 4. 동 공무원 278
 5. 소방공무원 279
 6. 퇴직사유별 공무원 279
 7. 공무원 훈련자 280
 8. 관내 관공서 및 주요기관 281
 9. 민원서류처리 283
 10. 여권발급 283
 11. 범죄발생 및 검거 284
 12. 연령별 피의자 285
 13. 학력별 피의자 285
 14. 소년범죄 286
 15. 외국인범죄 286
 16. 화재발생 287
 17. 원인별 화재발생 288
 18. 처종(장소)별 화재발생 288
 19. 소방장비 289
 20. 교통사고 발생(자동차) 290
 21. 자동차단속 및 처리 290
 22. 운전면허 소지자 291
 23. 운전면허시험 실시 292
 24. 풍수해 발생 293

XVII. 전국통계

1. 전국행정구역 총괄 297
 2. 인구추이 300
 3. 연령(5세계급)별 인구 301
 4. 주요경제지표 305
 5. 경제활동 인구 306
 6. 도시근로자 가구당 월평균 가계수지 308

7. 도시가구당 월평균 소비지출 312
 8. 생산자 물가지수 315
 9. 전도시 소비자 물가지수 322
 10. 중앙정부 세입총괄 325
 11. 중앙정부 세출총괄 326
 12. 국내총생산에 대한 지출 327
 13. 경제활동별 국내 총생산 329
 14. 수출입 총괄 333
 15. 주요국별 수출 334
 16. 주요국별 수입 337
 17. 자동차 등록 340

XVIII. 국제통계

1. 연앙추계 인구 345
 2. 조출생률 및 조사망률 347
 3. 실업율 348
 4. 국내총생산(경상가격) 349
 5. 국민총생산(불변가격) 351
 6. 생산자 물가지수 352
 7. 소비자 물가지수 353
 8. 수출입 단가지수 354
 9. 통화량 355
 10. 무역 357
 11. 경제성장률 359
 12. 1인당 국민총생산(경상가격) 360
 13. 남·북한 주요 경제 지표 361

XIX. 부 록

1. 도 문화상 수상 상황 365
 2. 시민의상 수상 상황 365
 3. 사적 366
 4. 지방문화재 366
 5. 역대 시장명단 367
 6. 역대 부시장명단 369
 7. 시 간부명단 370
 8. 동장 명단 372
 9. 제5대 목포시 의회 의원명단 373
 10. 역대 국회의원 명단 374
 11. 목포시 기구표 375
 12. 목포시 의회 기구표 377
 13. 시정주요행사(1997년) 378
 14. 시 기구변동상황 (88년 이후) 381
 15. 행정등 조정 내역 387
 16. 도량형 환산표 388
 17. 곡물 환산표 389
 18. 시·동간 거리표 390
 ※목포의 명소 391

여 백

I . 개 설

1. 연 혁

여 백

1. 연혁

(1) 上古時代

三韓의 部族國家時代에는 馬韓의 勢力圈에 있었다.

(2) 三國時代

百濟의 勢力擴張으로 近肖古王 年代(346~375)에 百濟에 併合되어 勿阿兮 하였고, 新羅 景德王代에는 棉州(면주)에 屬했다.

三國末葉 高麗太祖가 水軍을 이끌고 이곳을 거쳐 槩山江을 거슬러 올라가 羅州에 이르렀다는 기록이 있다. 地名의 由來는 羅州의 南쪽 浦口(南浦)라하여 이곳을 木浦(南浦→淸浦→木浦)라 부르게 되었다는 說이 있지만 그보다는 地形이 마치 목처럼 重要的 役割을 해서 목개라고 부르던 것을 漢字로 옮겨 써서 木浦라고 하는 說이 더 有力하다.

【※ 實際로 木浦入口에 큰목(大項), 작은목(小項)이라는 地名이 있다.】

(3) 高麗時代

혜종 3년(946)에 勿陽郡이라 개칭하였다가 6대 성종조(995)에는 海陽島 元羅州牧 務安縣에 속했으나 그후 第8代 顯宗朝(1018)에 全羅道의 한 地域이 되었다. 麗末에 이르러 羅州水鎮이 外方으로 나오면서부터 이곳은 戰略上 要衝地로 指目되었다.

(4) 朝鮮時代

睿宗朝(1632)에 全羅洲道·仁祖朝에 光南道, 英祖朝(1728)에 全光道의 行政區域에 屬했는데 羅州地方에 이르는 海路의 入口인 이 곳 木浦地方에는 壬辰倭亂때 忠武公 李舜臣將軍의 솔한 傳說과 水軍鎭營의 遺蹟을 남겼다. 水軍鎭營의 水將은 萬戶라 하였는데 木浦萬戶는 全羅 15萬戶中 守門將이라 일컫고 高下, 飛禽, 八禽, 都草, 安佐(箕佐)安昌, 慈恩, 長山, 荷衣, 岩泰, 牛耳, 黑山의 12島를 管理했다.

1895年(高宗 32年)에 務安郡에서 成立하고 1897年 10月 1日(光武 元年)에 開港하여 務安港 또는 木浦府라 부르게 되었다.

木浦萬戶는 鎭營所在地區의 一般行政도 掌理했는데 直接 管轄에 屬했던 곳은 觀海, 龍塘, 山亭, 竹橋(雙橋)木浦의 5區域이었으며, 이즈음에 外國人의 居住와 貿易을 허락하여 日本을 비롯한, 英國, 露國人等 外國人 多數가 入住하게 되었다.

1899년 護岸石築工事が 一部 完工되었으며 1905년에는 海上交通에 처음으로 汽船을 使用하였고 1906년 木浦 ~ 서울간 道路工事を 着工하여 1911年 서울까지 道路가 開通되었다.

上水道는 1898年 開港 이듬해 儒達山南麓의 溪谷에 小規模의 堤防을 쌓고 木棺 또는 竹管으로 給水施設을 갖춘 것이 처음이었으나 充足치 못하고 1908年에 비로소 上理에 第1水源地, 溫錦洞 所在 儒達山 溪谷에 第2水源地를 만들어 1911年 5月 上水道施設이 完備되어 市民給水에 圓滑을 期하였다.

(5) 日帝 植民時代

1910年 10月 1日 木浦府로 改稱하였고 管轄區域은 위 木浦에 限하였으나 1932年 務安郡 二老面 竹橋理 全域 山亭理 一部를 併合하여 8.6km²의 面積으로 擴張人口 6萬으로 全國 6代 都市의 하나가 되었다.

湖南線 鐵道の 敷設은 開港時부터 各界의 關心事가 되어 1904年에 徐年淳이 附設特許를 받았으나 日本人의 韓國進出에 따른 利得權 介入으로 挫折되고 迂餘曲折 끝에 1910年 1月 大田에서 區間着工을 하고 木浦에서는 1911年 鶴橋까지의 구간을 着工하여 1913年 5月 15日에 竣工을 보았으며 1914年 1月 14日에 全線이 開通되었고 1921年에는 營業用 自動車가 登場하였다.

(6) 8·15 光復 以後

1948年 4月 1日 倭面이 濃厚한 (정)을 洞으로 單位區域名稱을 改正하였고, 1949年 8月 15日 地方自治法의 公布施行에 따라 木浦府를 木浦市로 改稱하고 1952年 4月 25日 第1回 地方自治選舉로 市議會의 構成과 함께 民選市長을 選出했다.

1960年度의 市面積은 10.4km², 行政洞은 23個洞, 22,878家口, 129,667名이었다.

(7) 5·16 軍士革命 以後

1963年 1月 1日 務安郡 二老面 一部를 當市에 합병하여 龍塘理, 上里를 二老洞으로 島嶼部인 達里, 訥島등 13個 島嶼를 忠武洞으로 編成하였으며 1970年 7月 1日 山頂 1洞의 南部를 分洞, 蓮洞을 新設하였다. 1973年 7月 1日 (大統領令 第6542號) 務安郡 三鄉面 石峴里를 二老洞으로 합병하였고, 1975年 7月 5日 解放以後 使用하던 再建班을 洞單位로 班編成을 새로이하여 301個統, 1,382個班으로 設定하였으며, 1979年 5月 1日 龍塘洞을 國道幹線道路를 境界로 龍塘 1·2洞으로 分洞하여 市行政洞은 27個洞, 352個統, 1,720個班으로 增設되었다. 또 1987年 1月 1日 大統領令 第12007號(1986年 12月 23日 公布)로 務安郡 三鄉面 大洋里, 玉岩里를 編入하였다.

大洋洞, 玉岩洞, 石峴洞 一部를 合하여 1994年 7月 6日 過大洞인 二老洞을 龍海洞과 上洞으로 分洞하여 市行政洞은 29個洞, 508個統, 2,353個班으로 增設되었다.

1997年 1月 1日 木浦市 條例 第1805號에 의거 龍塘1洞, 龍塘2洞, 山亭2洞을 제외하고 기존의 29個洞을 統分合하여 市行政洞은 26개동, 590統, 2,591個班으로 조정되었다.

Ⅱ. 토지 및 기후

1. 위 치
2. 행 정 구 역
3. 토지 지목별 현황
4. 천 기 일 수
5. 기 상 개 황
6. 강 수 량
7. 해안선 및 도서

여 백

1. 위 치

소재지	방위	경도와 위도의 극점			면적
		지명	경도	위도	
목포시 용당동 1188-2	극동	석현동	동경	북위	46.01km ²
			126° 26' 17"	34° 49' 26"	
	극서	충무동 외달도	동경	북위	
			126° 17' 29"	34° 49' 30"	
극남	충무동 허사도	동경	북위		
		126° 21' 43"	34° 44' 31"		
극북	석현동	동경	북위		
		126° 26' 47"	34° 49' 47"		

자료 : 지적과

2. 행정 구역

연 별 및 동 별	면 적 (km ²)	구성비 (%)	시·도		시				
			시·구	군	동		통	반	자연부락
					행정	법정			
1991	45.83	100	1	-	28	44	456	2,108	47
1992	45.88	100	1	-	28	44	496	2,300	47
1993	46.01	100	1	-	28	44	508	2,353	47
1994	45.98	100	1	-	28	44	508	2,353	47
1995	46.01	100	1	-	29	44	555	2,465	47
1996	46.01	100	1	-	29	44	555	2,465	47
용당1동	1.03	2.2	-	-	1	1	40	173	-
용당2동	0.91	2.0	-	-	1	-	28	130	-
산정1동	0.20	0.4	-	-	1	-	16	70	-
산정2동	0.42	0.9	-	-	1	-	22	107	-
산정3동	4.06	8.8	-	-	1	2	55	255	12
대성1동	0.19	0.4	-	-	1	1	12	51	-
대성2동	0.13	0.3	-	-	1	-	9	50	-
양 동	0.15	0.3	-	-	1	1	12	53	-
북교동	0.10	0.2	-	-	1	1	6	28	-
남교동	0.10	0.2	-	-	1	1	7	30	-
호남동	0.40	0.9	-	-	1	4	11	45	-
죽 동	0.09	0.2	-	-	1	1	8	35	-
무안동	0.11	0.2	-	-	1	3	5	21	-
동명동	1.54	3.4	-	-	1	2	47	225	-
영해동	0.52	1.1	-	-	1	5	9	45	-
유달동	0.27	0.6	-	-	1	3	7	30	-
만호동	0.28	0.6	-	-	1	8	12	55	-
서산동	0.26	0.6	-	-	1	2	14	56	-
은금동	0.23	0.5	-	-	1	1	9	40	-
죽교1동	1.09	2.4	-	-	1	1	37	169	2
죽교2동	0.16	0.4	-	-	1	-	11	49	-
죽교3동	0.31	0.7	-	-	1	-	8	36	-
달성동	0.24	0.5	-	-	1	-	9	36	-
대반동	1.29	2.8	-	-	1	-	4	16	5
총무동	9.70	21.1	-	-	1	2	7	23	6
연 동	0.47	1.0	-	-	1	-	20	88	-
삼향동	12.06	26.2	-	-	1	2	33	123	15
용해동	4.04	8.8	-	-	1	1	48	223	5
상 동	5.66	12.3	-	-	1	2	49	203	2

자료 : 총무과

3. 토지 지목별 현황

(단위 : m)

연 별 및 시 군 별	계	전	답	과 수 원	목장용지	임 야
1991	45,831,593.3	10,072,497.4	4,327,708.0	3,048.0	-	13,234,640.9
1992	45,882,416.5	9,835,827.4	4,269,746.0	3,048.0	-	13,208,793.9
1993	46,005,998.1	9,854,205.0	4,251,987.0	4,218.0	-	13,309,584.0
1994	45,982,743.0	9,812,353.0	4,234,083.0	4,218.0	-	13,241,395.0
1995	46,010,458.8	9,744,583.0	4,206,194.0	4,218.0	-	13,214,171.0
1996	46,011,702.9	9,301,928.0	3,994,569.0	4,218.0	-	12,888,389.0
용 당 동	1,943,317.5	172,935.0	6,146.0	-	-	48,387.0
산 정 동	4,252,875.0	205,455.3	2,086.0	-	-	199,062.0
연 산 동	3,076,041.2	1,089,888.0	287,797.0	-	-	170,790.0
대 성 동	263,717.0	8,660.0	-	-	-	231.0
양 동	145,723.0	884.0	-	-	-	-
북 교 동	107,152.6	-	-	-	-	-
남 교 동	101,718.1	-	-	-	-	-
호 남 동	387,747.7	-	-	-	-	-
대 안 동	40,834.0	-	-	-	-	-
참 평 동	22,042.0	-	-	-	-	-
명 륜 동	33,178.0	-	-	-	-	-
죽 동	92,751.6	-	-	-	-	-
무 안 동	36,879.5	-	-	-	-	-
축 후 동	28,460.1	-	-	-	-	-
상라동1가	18,820.7	-	-	-	-	-
상라동2가	22,591.4	-	-	-	-	-
북 만 동	20,140.4	-	-	-	-	-
동 명 동	112,064.1	-	-	-	-	-
광동 1가	10,822.4	-	-	-	-	-
광동 2가	5,868.1	-	-	-	-	-
광동 3가	8,876.5	-	-	-	-	-
영해동1가	13,946.5	-	-	-	-	-
영해동2가	8,003.1	-	-	-	-	-
행복동1가	15,199.9	-	-	-	-	-
행복동2가	9,093.9	-	-	-	-	-
축복동1가	11,333.0	-	-	-	-	-
축복동2가	9,097.6	-	-	-	-	-
축복동3가	8,931.9	-	-	-	-	-
보광동1가	9,346.1	-	-	-	-	-
보광동2가	9,339.0	-	-	-	-	-
보광동3가	9,530.3	-	-	-	-	-

자료 : 지적과

3. 토지 지목별 현황(속)

(단위 : m²)

연 별 및 동 별	광 천 지	염 전	대 지	공장용지	학교용지	도 로	철도용지
1991	-	976,984.0	7,366,493.5	848,610.4	1,049,183.2	2,920,999.7	446,399.3
1992	-	976,984.0	7,537,950.6	852,509.4	1,057,783.2	3,002,683.9	445,600.9
1993	-	976,984.0	7,511,111.4	859,727.5	1,059,897.0	3,037,096.6	440,803.0
1994	-	976,984.0	7,564,303.0	861,386.5	1,057,388.0	3,052,941.3	438,160.5
1995	-	976,984.0	7,562,199.2	861,386.5	1,075,478.4	3,114,982.0	437,180.5
1996	-	975,962.0	8,986,301.7	863,654.5	1,153,856.0	3,851,212.9	429,418.3
용 당 동	-	-	954,707.8	-	221,784.5	363,356.0	37,824.1
산 정 동	-	-	2,469,582.7	21,889.0	127,639.2	807,773.4	53,586.3
연 산 동	-	75,067.0	161,403.0	459,397.5	15,241.0	205,385.3	-
대 성 동	-	-	171,785.0	-	33,147.0	45,526.0	-
양 동	-	-	100,683.0	-	24,314.0	17,062.0	-
북 교 동	-	-	78,079.9	-	7,485.0	13,345.9	-
남 교 동	-	-	78,018.7	-	-	22,648.1	-
호 남 동	-	-	120,610.3	-	29,890.5	44,853.6	177,385.8
대 안 동	-	-	30,867.0	-	-	9,967.0	-
창 평 동	-	-	15,225.0	-	-	6,817.0	-
명 룬 동	-	-	20,472.0	-	-	11,814.0	-
죽 동	-	-	70,494.3	-	-	17,711.1	-
무 안 동	-	-	29,564.3	-	-	7,305.3	-
측 후 동	-	-	21,894.8	-	-	3,249.6	-
상락동1가	-	-	14,642.2	-	-	4,171.9	6.6
상락동2가	-	-	16,601.3	-	-	5,990.1	-
북 만 동	-	-	15,380.9	-	-	3,055.5	-
동 명 동	-	-	82,615.5	-	-	27,899.7	1,056.9
광동 1가	-	-	7,504.9	-	-	2,548.0	469.5
광동 2가	-	-	2,590.6	-	-	1,175.1	2,102.4
광동 3가	-	-	3,481.5	-	-	1,966.9	3,428.1
영해동1가	-	-	9,769.1	-	-	4,177.4	-
영해동2가	-	-	6,436.2	-	-	1,566.9	-
행복동1가	-	-	11,262.8	-	-	3,937.1	-
행복동2가	-	-	7,166.6	-	-	1,927.3	-
축복동1가	-	-	5,418.9	-	-	4,125.0	1,789.1
축복동2가	-	-	4,408.1	-	-	1,681.3	13.2
축복동3가	-	-	6,700.5	-	-	1,563.6	667.8
보광동1가	-	-	6,542.8	-	-	2,803.3	-
보광동2가	-	-	7,530.7	-	-	1,808.3	-
보광동3가	-	-	7,692.3	-	-	1,838.0	-

자료 : 지적과

3. 토지 지목별현황(속)

(단위 : m²)

연 별 및 동 별	계	전	답	과수원	목장용지	임 야	광천지
유 달 동	56,426.5	234.7	-	-	-	-	-
대의동1가	7,041.3	-	-	-	-	-	-
대의동2가	57,625.1	-	-	-	-	-	-
대의동3가	5,890.1	-	-	-	-	-	-
중앙동1가	8,548.9	-	-	-	-	-	-
중앙동2가	12,373.3	-	-	-	-	-	-
중앙동3가	12,350.2	-	-	-	-	-	-
만 호 동	31,767.4	-	-	-	-	793.0	-
수강동1가	7,065.2	-	-	-	-	-	-
수강동2가	4,829.7	-	-	-	-	-	-
해안동1가	24,624.2	-	-	-	-	-	-
해안동2가	16,763.6	-	-	-	-	-	-
해안동3가	17,629.9	-	-	-	-	-	-
해안동4가	25,189.8	-	-	-	-	-	-
항 동	65,028.1	-	-	-	-	-	-
중 동 1가	8,958.2	-	-	-	-	-	-
중 동 2가	14,660.0	-	-	-	-	-	-
유 동	18,082.1	-	-	-	-	-	-
금 동 1가	5,978.6	-	-	-	-	-	-
금 동 2가	10,726.9	-	-	-	-	-	-
경 동 1가	13,282.0	-	-	-	-	-	-
경 동 2가	15,290.1	-	-	-	-	-	-
서 산 동	222,538.0	34,805.0	-	-	-	4,659.0	-
금 화 동	59,149.0	-	-	-	-	962.0	-
온 금 동	365,516.0	51,901.0	-	-	-	100,947.0	-
축 교 동	2,604,294.0	909,311.0	49,791.0	-	-	521,421.0	-
상 동	3,991,612.9	458,412.0	25,571.0	-	-	1,011,114.0	-
용 해 동	4,049,038.3	966,925.0	472,263.0	-	-	1,120,347.0	-
석 현 동	3,395,137.0	675,818.0	550,081.0	-	-	1,095,161.0	-
달 동	6,768,839.0	1,925,360.0	749,561.0	4,218.0	-	2,965,362.0	-
울 도 동	2,931,192.0	773,546.0	442,313.0	-	-	1,522,603.0	-
대 양 동	5,901,794.0	1,147,856.0	973,214.0	-	-	2,358,426.0	-
옥 압 동	4,447,019.3	879,937.0	435,746.0	-	-	1,568,124.0	-

자료 : 지적과

3. 토지 지목별현황(속)

(단위 : m)

연 별 및 동 별	염 전	대 지	공장용지	학교용지	도 로	철도용지
유 달 동	-	23,974.3	-	21,077.7	11,129.9	-
대의동1가	-	5,170.2	-	-	1,871.1	-
대의동2가	-	52,793.2	-	-	4,831.9	-
대의동3가	-	5,639.5	-	-	204.3	-
중앙동1가	-	5,757.4	-	-	1,956.0	-
중앙동2가	-	9,259.3	-	-	3,114.0	-
중앙동3가	-	9,266.0	-	-	2,829.7	-
만 호 동	-	27,943.1	-	-	3,031.3	-
수강동1가	-	4,209.3	-	-	2,855.9	-
수강동2가	-	3,596.6	-	-	1,233.1	-
해안동1가	-	17,034.4	-	-	5,467.8	-
해안동2가	-	12,112.8	-	-	4,650.8	-
해안동3가	-	13,167.1	-	-	4,462.8	-
해안동4가	-	21,002.4	-	-	4,187.4	-
항 동	-	46,947.2	-	-	10,511.2	-
중 동 1가	-	6,703.6	-	-	2,254.6	-
중 동 2가	-	8,006.2	-	3,563.6	2,997.6	-
유 동	-	13,126.7	-	-	4,856.2	-
금 동 1가	-	4,262.9	-	-	1,715.7	-
금 동 2가	-	7,963.3	-	-	2,681.0	-
경 동 1가	-	9,900.2	-	-	3,381.8	-
경 동 2가	-	6,261.1	-	5,735.5	3,161.3	-
서 산 동	-	111,013.0	-	27,070.0	34,994.0	-
금 화 동	-	42,919.0	-	-	12,629.0	-
은 금 동	-	112,316.0	-	13,162.0	23,210.0	-
죽 교 동	55,292.0	589,252.0	6,169.0	218,840.0	142,432.0	-
상 동	-	1,234,358.4	79,942.0	105,223.1	793,096.5	46,147.5
용 해 동	321.0	694,675.0	-	192,623.4	291,816.6	38,021.0
석 현 동	-	393,363.0	212,836.0	14,392.0	214,538.0	26,608.0
달 동	649,865.0	119,852.0	-	17,419.0	56,467.0	-
울 도 동	47,444.0	37,476.0	-	4,598.0	32,455.0	-
대 양 동	147,973.0	208,628.0	-	18,753.0	124,702.0	-
옥 압 동	-	589,219.8	83,421.0	51,897.5	392,437.7	40,312.0

자료 : 지적과

3. 토지 지목별현황(속)

(단위 : m²)

연 별 및 동 별	하 천	제 방	구 거	유 지	수도용지	공 원
1991	18,816.0	203,645.0	696,241.5	293,471.0	170,570.0	18,872.5
1992	18,816.0	209,187.0	693,597.5	293,009.0	169,398.0	28,967.4
1993	18,816.0	209,178.0	690,919.5	280,718.0	174,126.0	28,967.4
1994	18,598.0	209,077.0	690,546.5	277,152.0	217,152.0	28,967.4
1995	18,598.0	208,816.0	689,586.3	271,432.0	216,137.0	28,967.4
1996	18,598.0	168,776.0	668,007.4	266,854.0	216,478.0	102,144.5
용 당 동	-	1,828.0	34,823.3	10,966.0	4,794.0	4,645.6
산 정 동	-	23,604.0	53,998.5	714.0	11,003.0	14,226.9
연 산 동	-	15,988.3	5,301.7	33,819.0	-	-
대 섬 동	-	-	403.0	-	337.0	-
양 동	-	-	-	-	-	-
북 교 동	-	-	1,974.3	-	-	-
남 교 동	-	-	1,051.3	-	-	-
호 남 동	-	-	4,754.5	-	-	-
대 안 동	-	-	-	-	-	-
창 평 동	-	-	-	-	-	-
명 료 동	-	-	892.0	-	-	-
죽 동	-	-	1,196.1	-	-	-
무 안 동	-	-	-	-	-	-
죽 후 동	-	-	-	-	-	-
상락동1가	-	-	-	-	-	-
상락동2가	-	-	-	-	-	-
북 만 동	-	-	-	-	-	-
동 명 동	-	-	-	-	-	-
광 동 1가	-	-	-	-	-	-
광 동 2가	-	-	-	-	-	-
광 동 3가	-	-	-	-	-	-
영해동1가	-	-	-	-	-	-
영해동2가	-	-	-	-	-	-
행복동1가	-	-	-	-	-	-
행복동2가	-	-	-	-	-	-
축복동1가	-	-	-	-	-	-
축복동2가	-	-	-	-	-	-
축복동3가	-	-	-	-	-	-
보광동1가	-	-	-	-	-	-
보광동2가	-	-	-	-	-	-
보광동3가	-	-	-	-	-	-

자료 : 지적과

3. 토지 지목별현황(속)

(단위 : ㎡)

연 별 및 동 별	체육용지	유 원 지	종교용지	사 적 지	묘 지	잡 종 지	미 복 구
1991	65,964.8	-	64,882.1	-	167,939.0	2,884,627.0	-
1992	126,734.8	-	66,813.1	-	174,903.0	2,910,063.4	-
1993	126,734.8	-	73,574.7	-	178,020.0	2,919,330.2	-
1994	126,734.8	-	74,310.7	-	178,020.0	2,918,995.3	-
1995	126,734.8	-	84,249.0	-	177,471.0	2,991,070.7	-
1996	126,734.8	-	91,483.6	-	173,164.0	1,729,953.2	-
용 당 동	65,964.8	-	8,593.4	-	929.0	5,633.0	-
산 정 동	-	-	19,085.3	-	1,385.0	241,784.4	-
연 산 동	-	-	1,716.0	-	59,152.0	295,095.4	-
대 성 동	-	-	-	-	-	3,628.0	-
양 동	-	-	2,436.0	-	-	344.0	-
북 교 동	-	-	6,267.5	-	-	-	-
남 교 동	-	-	-	-	-	-	-
호 남 동	-	-	8,060.0	-	-	2,193.0	-
대 안 동	-	-	-	-	-	-	-
창 평 동	-	-	-	-	-	-	-
명 료 동	-	-	-	-	-	-	-
죽 동	-	-	3,171.6	-	-	178.5	-
무 안 동	-	-	-	-	-	9.9	-
측 후 동	-	-	3,315.7	-	-	-	-
상락동1가	-	-	-	-	-	-	-
상락동2가	-	-	-	-	-	-	-
북 만 동	-	-	1,704.0	-	-	-	-
동 명 동	-	-	-	-	-	492.0	-
광 동 1가	-	-	-	-	-	300.0	-
광 동 2가	-	-	-	-	-	-	-
광 동 3가	-	-	-	-	-	-	-
영해동1가	-	-	-	-	-	-	-
영해동2가	-	-	-	-	-	-	-
행복동1가	-	-	-	-	-	-	-
행복동2가	-	-	-	-	-	-	-
축복동1가	-	-	-	-	-	-	-
축복동2가	-	-	-	-	-	2,995.0	-
축복동3가	-	-	-	-	-	-	-
보광동1가	-	-	-	-	-	-	-
보광동2가	-	-	-	-	-	-	-
보광동3가	-	-	-	-	-	-	-

자료 : 지적과

3. 토지 지목별현황(속)

(단위 : ㎡)

연 별 및 동 별	하 천	재 방	구 거	유 지	수도용지	공 원
유 달 동	-	-	9.9	-	-	-
대의동1가	-	-	-	-	-	-
대의동2가	-	-	-	-	-	-
대의동3가	-	-	46.3	-	-	-
중앙동1가	-	-	-	-	-	-
중앙동2가	-	-	-	-	-	-
중앙동3가	-	-	254.5	-	-	-
만 호 동	-	-	-	-	-	-
수강동1가	-	-	-	-	-	-
수강동2가	-	-	-	-	-	-
해안동1가	-	-	-	-	-	-
해안동2가	-	-	-	-	-	-
해안동3가	-	-	-	-	-	-
해안동4가	-	-	-	-	-	-
항 동	-	-	634.7	-	-	-
중 동 1가	-	-	-	-	-	-
중 동 2가	-	-	92.6	-	-	-
유 동	-	-	99.2	-	-	-
금 동 1가	-	-	-	-	-	-
금 동 2가	-	-	82.6	-	-	-
경 동 1가	-	-	-	-	-	-
경 동 2가	-	-	132.2	-	-	-
서 산 동	-	126.0	288.0	-	1,337.0	-
금 화 동	-	-	-	-	-	-
은 금 동	-	351.0	1,666.0	-	61,051.0	-
죽 교 동	-	6,661.0	48,912.0	8,784.0	1,850.0	-
상 동	-	1,214.0	8,106.0	460.0	44,823.0	27,837.9
용 해 동	-	15,195.7	102,739.6	17,482.0	50,737.0	-
석 현 동	-	6,582.0	63,026.0	16,754.0	27,212.0	-
달 동	-	28,132.0	63,993.0	59,200.0	-	-
울 도 동	-	12,215.0	40,277.0	15,772.0	-	-
대 양 동	18,598.0	18,231.0	103,082.0	97,457.0	5,220.0	-
옥 암 동	-	38,648.0	130,171.1	5,446.0	8,114.0	55,434.1

자료 : 지적과

3. 토지 지목별현황(속)

(단위 : m)

연 별 및 동 별	체육용지	유 원 지	종교용지	사 적 지	묘 지	잡 종 지	미 복 구
유 달 동	-	-	-	-	-	-	-
대의동1가	-	-	-	-	-	-	-
대의동2가	-	-	-	-	-	-	-
대의동3가	-	-	-	-	-	-	-
중앙동1가	-	-	835.5	-	-	-	-
중앙동2가	-	-	-	-	-	-	-
중앙동3가	-	-	-	-	-	-	-
만 호 동	-	-	-	-	-	-	-
수강동1가	-	-	-	-	-	-	-
수강동2가	-	-	-	-	-	-	-
해안동1가	-	-	-	-	-	2,122.0	-
해안동2가	-	-	-	-	-	-	-
해안동3가	-	-	-	-	-	-	-
해안동4가	-	-	-	-	-	-	-
항 동	-	-	-	-	-	6,935.0	-
중 동 1가	-	-	-	-	-	-	-
중 동 2가	-	-	-	-	-	-	-
유 동	-	-	-	-	-	-	-
금 동 1가	-	-	-	-	-	-	-
금 동 2가	-	-	-	-	-	-	-
경 동 1가	-	-	-	-	-	-	-
경 동 2가	-	-	-	-	-	-	-
서 산 동	-	-	-	-	-	8,246.0	-
금 화 동	-	-	-	-	-	2,639.0	-
온 금 동	-	-	-	-	-	912.0	-
죽 교 동	-	-	18,116.0	-	585.0	26,878.0	-
상 동	60,770.0	-	4,907.6	-	5,164.0	84,465.9	-
용 해 동	-	-	10,684.0	-	30,456.0	44,752.0	-
석 현 동	-	-	600.0	-	18,489.0	79,677.0	-
달 동	-	-	425.0	-	9,909.0	119,076.0	-
울 도 동	-	-	-	-	942.0	1,551.0	-
대 양 동	-	-	598.0	-	14,883.0	664,173.0	-
옥 압 동	-	-	968.0	-	31,270.0	135,873.1	-

자료 : 지적과

4. 천기일수

(단위 : 일)

연 별 및 월 별	맑 음	흐 립	강 수	서 리	안 개	눈	뇌 전	폭 풍
1991	80	141	126	40	24	21	5	4
1992	93	109	121	40	25	25	3	11
1993	76	140	112	39	22	11	9	34
1994	132	85	85	25	17	15	6	26
1995	112	92	97	34	14	22	9	18
1996	102	104	107	30	16	23	7	25
1월	6	7	7	6	2	6	0	1
2월	6	4	12	3	1	11	0	4
3월	6	13	9	2	0	0	1	2
4월	11	4	6	0	1	0	1	2
5월	14	6	8	0	3	0	1	0
6월	3	18	15	0	5	0	0	3
7월	5	13	11	0	0	0	1	2
8월	11	8	9	0	0	0	2	0
9월	12	8	5	0	4	0	0	0
10월	9	6	8	1	0	0	1	2
11월	5	10	10	3	0	1	0	5
12월	14	7	7	15	0	5	0	4

자료 : 목포기상대

5. 기상개황

연 별 및 월 별	기 온 (°C)					강수량 (mm)	상 대 습 도 (%)	
	평 균	평균최고	극점최고	평균최저	극점최저		평 균	최 소
1991	13.9	19.1	-	10.1	-	1,194.1	71	14
1992	14.3	19.8	-	10.3	-	743.6	70	5
1993	13.6	18.5	-	9.8	-	1,142.2	71	7
1994	14.9	33.4	-	-0.2	-	708.1	67	17
1995	13.9	19.1	-	10.1	-	613.2	66	17
1996	13.6	18.8	36.1	9.8	-6.6	1,040.9	65	11
1월	2.4	7.7	13.6	-1.4	-4.9	35.2	54	11
2월	1.6	7.2	19.7	-2.0	-6.6	19.4	59	19
3월	5.8	11.0	18.3	2.1	-1.8	130.1	55	11
4월	10.3	16.2	23.9	5.9	1.7	27.8	54	12
5월	16.9	22.6	28.3	12.8	8.8	27.3	55	16
6월	21.1	24.7	28.6	18.5	15.8	286.8	77	25
7월	24.7	28.3	34.3	22.0	17.6	190.4	81	41
8월	26.7	31.1	36.1	23.5	19.2	77.0	74	43
9월	22.3	27.8	30.5	18.1	14.3	94.1	72	17
10월	16.8	22.9	27.9	12.1	2.5	52.0	68	20
11월	10.1	15.0	22.3	6.1	-2.4	66.5	65	15
12월	4.8	10.7	17.8	0.3	-3.0	34.3	71	12

자료 : 목포기상대

주 : 평균기온 및 평균습도는 매일 3시, 9시, 15시, 21시의 4회 관측치를 산출평균한 것임.

5. 기상개황(속)

연 별 및 월 별	평균해면 기압(hpa)	이 슬 점 온도(°C)	평균운량 (10%)	일조시간	최심신 적설(cm)	바 람(m/s)	
						평균풍속	최대풍속
1991	1,016.9	8.3	5.7	2,039.0	6.0	3.9	19.3
1992	1,017.1	8.4	5.2	2,096.7	3.8	3.8	17.3
1993	1,017.3	8.0	5.7	1,889.9	7.8	4.2	18.7
1994	1,017.0	8.3	4.3	2,366.5	10.3	4.2	20.0
1995	1,017.4	7.1	4.7	2,227.5	6.4	4.4	20.3
1996	1,017.4	6.6	5.0	2,234.5	21.1	4.2	18.5
1월	1,024.9	-6.4	5.1	155.4	3.3	4.9	16.0
2월	1,025.8	-6.6	4.5	185.4	6.2	5.9	14.0
3월	1,019.6	-3.2	5.8	154.0	-	5.3	16.0
4월	1,109.0	0.6	4.2	218.1	-	4.6	14.7
5월	1,013.8	7.1	4.1	229.1	-	3.5	13.0
6월	1,007.6	16.5	7.4	99.7	-	3.8	18.0
7월	1,009.1	21.0	6.4	199.5	-	3.7	15.0
8월	1,009.4	21.4	4.5	239.5	-	3.1	11.0
9월	1,013.7	16.4	4.2	222.1	-	3.5	12.5
10월	1,019.4	10.1	4.0	216.0	-	3.9	14.0
11월	1,023.2	3.3	5.5	140.1	3.5	5.0	18.0
12월	1,023.8	-0.7	3.8	175.6	8.1	3.4	18.5

자료 : 목포기상대

주 : 평균기온 및 평균습도는 매일 3시, 9시, 15시, 21시의 4회 관측치를 산출평균한 것임.

6. 강수량

(단위 : mm)

연 별	1월	2월	3월	4월	5월	6월	7월	8월	9월	10월	11월	12월
1991	32.9	40.7	109.8	114.8	23.9	169.8	352.0	176.4	109.5	5.9	23.1	35.3
1992	19.6	28.4	92.6	57.9	71.1	16.4	103.8	141.4	135.5	5.4	27.7	43.8
1993	23.0	61.0	56.3	16.5	94.9	99.2	173.1	399.1	29.7	58.9	102.6	27.9
1994	18.7	20.9	15.6	26.8	73.9	80.3	23.3	193.8	27.3	145.5	48.4	33.6
1995	37.8	30.8	30.0	72.3	53.5	140.6	107.9	65.1	32.7	10.4	19.0	13.1
1996	35.2	19.4	130.1	27.8	27.3	286.8	190.4	77.0	94.1	52.0	66.5	34.3

자료 : 목포기상대

7. 해안선 및 도서

연 별	해안선 (km)	도 서 현 황					
		도서수(개)	유인도(개)	무인도(개)	면적(km ²)	세 대	인 구(명)
1991	67.2	12	8	4	7.65	467	2,413
1992	67.2	12	8	4	7.65	442	1,703
1993	67.2	12	8	4	7.65	438	1,672
1994	67.2	12	8	4	7.66	433	1,649
1995	67.2	12	8	4	7.66	444	1,640
1996	67.2	12	8	4	7.66	436	1,602

자료 : 도시과

Ⅲ. 인 구

1. 인 구 추 이
2. 시·군별 세대 및 인구
3. 동별 세대 및 인구
4. 연령별(5세계급) 및 성별인구
- 4-1. 동별 5세계급 및 성별인구
5. 인 구 동 태
6. 인 구 이 동

여 백

1. 인구추이

(단위 : 명)

연 별	세 대	인 구		인구밀도		세대당 인 구	65세이상 고 령 자	
		남	여	면적(k㎡)	인 구			
1957	19,553	108,482	52,984	55,498	-	-	5.55	-
1958	21,098	122,052	60,012	62,040	-	-	5.79	-
1959	22,701	128,985	64,181	64,804	-	-	5.68	-
1960	22,878	129,667	65,441	64,226	-	-	5.67	-
1961	22,355	127,252	63,702	63,550	-	-	5.69	-
1962	25,037	142,640	71,740	70,900	4,886.6	29.19	5.70	-
1963	25,666	149,675	75,346	74,329	5,127.6	29.19	5.83	-
1964	26,035	154,241	77,894	76,347	5,284.0	29.19	5.92	-
1965	25,697	157,382	79,548	77,834	6,786.6	23.19	6.13	-
1966	28,309	162,491	83,061	79,430	7,006.9	23.19	5.74	-
1967	28,846	166,277	84,088	82,189	4,919.4	33.80	5.76	-
1968	29,470	168,192	84,856	83,336	7,051	23.90	5.71	-
1969	-	-	-	-	-	-	-	-
1970	32,937	177,801	91,105	86,696	6,849	25.96	5.40	-
1971	33,895	182,485	91,457	91,028	7,029	29.03	5.38	-
1972	34,758	186,862	93,703	93,159	6,437	29.12	5.38	-
1973	35,976	192,324	96,576	95,748	6,604.5	32.56	5.35	-
1974	36,751	194,525	98,314	96,211	5,943	32.78	5.29	-
1975	39,236	192,927	97,894	95,033	5,885	32.84	4.92	-
1976	39,783	196,854	98,926	97,928	5,994	32.84	4.95	-
1977	40,840	203,104	101,496	101,608	6,068	33.47	4.97	-
1978	43,220	210,922	105,058	105,864	6,301	33.86	4.88	-
1979	44,110	216,867	108,389	108,478	6,173	35.13	4.92	-
1980	46,577	221,856	111,185	110,671	6,313	35.14	4.76	-
1981	47,670	226,747	112,920	113,827	6,453	35.14	4.76	-
1982	47,954	229,292	113,976	115,316	6,532.5	35.17	4.78	-
1983	49,025	228,075	113,595	114,480	6,479.4	35.18	4.65	-
1984	50,312	232,446	115,485	116,961	6,603.6	35.18	4.62	-
1985	51,722	236,078	117,438	118,640	6,708.7	35.19	4.56	-
1986	52,614	239,774	118,689	121,085	6,813.7	35.20	4.56	-
1987	54,019	248,748	123,176	125,572	5,457.4	45.58	4.60	-
1988	54,755	250,145	124,203	125,942	5,485.6	45.60	4.57	-
1989	55,644	251,490	124,258	127,232	5,513.9	45.61	4.52	-
1990	57,831	253,423	126,522	126,901	5,557	45.61	4.4	-
1991	58,583	221,193	109,614	111,579	4,826.3	45.83	3.17	-
1992	60,959	224,766	111,160	113,606	4,898.9	45.88	3.69	10,392
1993	63,235	227,117	112,256	114,861	4,936	46.01	3.59	10,900
1994	65,494	231,519	114,567	116,952	5,035.2	45.98	3.5	11,558
1995	69,868	239,571	118,747	120,824	5,206.9	46.01	3.4	12,198
1996	73,508	245,471	121,886	123,585	5,335.2	46.01	3.3	12,764

자료 : 기획담당관실, 「'96년기준 주민등록 인구통계보고서」

주 : 1957~1990년까지는 상주인구조사자료, 1991부터는 12. 31 현재 주민등록인구 자료

2. 시군별 세대 및 인구

(단위 : 명)

시군별 (연 별)	세 대	인 구		인구밀도	면적(km ²)	세대당 인 구	65세이상 고령자	
		남	여					
1991	633,291	2,348,303	1,171,551	1,176,752	198.7	11,817.6	3.7	-
1992	640,146	2,283,858	1,138,355	1,145,503	193.2	11,823.8	3.6	-
1993	648,996	2,236,150	1,114,101	1,122,049	188.5	11,858.2	3.4	-
1994	652,998	2,198,423	1,095,565	1,102,858	185.4	11,863.3	3.4	-
1995	668,753	2,186,808	1,089,989	1,096,819	184.3	11,863.3	3.3	-
1996	682,879	2,177,368	1,086,046	1,091,322	182.8	11,911.35	3.2	217,665
목포시	73,508	245,471	121,886	123,585	5,335.2	46.01	3.3	12,764
여수시	52,718	187,239	93,998	93,241	4,141	45.21	3.5	9,708
순천시	75,275	257,847	128,816	129,031	284	907.33	3.4	18,482
나주시	39,607	115,072	57,343	57,729	190	603.66	2.9	14,603
여천시	22,720	80,496	40,760	39,736	746	107.91	3.5	3,512
광양시	39,291	131,306	67,208	64,098	296	442.18	3.3	7,890
담양군	18,966	60,059	30,340	29,719	131	455.05	3.2	7,798
곡성군	13,614	40,835	20,010	20,825	74	546.96	3.0	6,427
구례군	11,148	35,856	17,616	18,240	81	441.71	3.2	4,849
여천군	18,293	63,219	32,056	31,163	183	344.40	3.4	8,232
고흥군	35,887	108,148	53,503	54,645	145	747.24	3.0	16,553
보성군	22,858	67,718	33,299	34,419	102	663.05	2.9	10,042
화순군	24,343	73,581	37,054	36,527	94	785.88	3.0	8,470
장흥군	19,157	58,921	28,666	30,255	95	618.03	3.1	8,290
강진군	17,828	53,512	25,857	27,655	108	492.67	3.0	7,313
해남군	33,255	101,625	49,868	51,757	118	859.70	3.1	12,537
영암군	21,710	64,258	31,968	32,290	123	523.59	2.9	7,792
무안군	23,624	73,146	36,786	36,360	169	432.50	3.1	8,374
함평군	17,220	49,733	24,670	25,063	127	392.28	2.9	7,238
영광군	23,764	74,349	37,046	37,303	157	473.25	3.1	8,286
장성군	19,310	58,440	29,447	28,993	113	518.68	3.0	7,182
완도군	23,153	71,394	35,786	35,608	185	384.88	3.1	8,012
진도군	15,548	45,511	22,062	23,449	107	427.03	2.9	5,761
신안군	20,082	59,632	30,001	29,631	91	652.15	2.9	7,550

자료 : 기획담당관실

주 : 1996. 12. 31 주민등록인구통계 결과임(외국인 포함)

3. 동별 세대 및 인구

(단위 : 명, 세대)

동 별	총 계				한 국 인				외 국 인			
	세대	인 구			세대	인 구			세대	인 구		
		계	남	여		계	남	여		계	남	여
1991	58,583	221,193	109,614	111,579	-	-	-	-	-	-	-	-
1992	60,959	224,766	111,160	113,606	60,887	224,670	111,115	113,555	72	96	45	51
1993	63,235	227,117	112,256	114,861	63,171	227,030	112,210	114,820	64	87	46	41
1994	65,494	231,519	114,567	116,952	65,405	231,407	114,497	116,910	89	112	70	42
1995	69,868	239,571	118,747	120,824	69,736	239,423	118,662	120,761	132	148	85	63
1996	73,508	245,471	121,886	123,585	73,207	245,152	121,674	123,478	301	319	212	107
용당1동	4,426	14,787	7,276	7,511	4,415	14,776	7,271	7,505	11	11	5	6
용당2동	3,450	11,618	5,796	5,822	3,442	11,607	5,791	5,816	8	11	5	6
산정1동	1,586	5,146	2,571	2,575	1,584	5,144	2,571	2,573	2	2	-	2
산정2동	2,159	7,131	3,564	3,567	2,158	7,130	3,564	3,566	1	1	-	1
산정3동	9,043	30,754	15,359	15,395	9,007	30,717	15,326	15,391	36	37	33	4
대성1동	1,169	3,668	1,792	1,876	1,162	3,660	1,789	1,871	7	8	3	5
대성2동	1,112	3,500	1,691	1,809	1,111	3,499	1,690	1,809	1	1	1	-
양 동	1,269	4,049	1,966	2,083	1,269	4,049	1,966	2,083	-	-	-	-
북교동	732	2,333	1,128	1,205	732	2,333	1,128	1,205	-	-	-	-
남교동	738	2,561	1,251	1,310	738	2,561	1,251	1,310	-	-	-	-
호남동	1,006	3,253	1,616	1,637	1,000	3,247	1,613	1,634	6	6	3	3
죽 동	674	2,071	1,000	1,071	673	2,070	1,000	1,070	1	1	-	1
무안동	544	1,752	858	894	540	1,748	857	891	4	4	1	3
동명동	6,117	21,590	10,854	10,736	6,111	21,581	10,848	10,733	6	9	6	3
영해동	1,024	3,308	1,687	1,621	1,022	3,306	1,687	1,619	2	2	-	2
유달동	734	2,382	1,151	1,231	728	2,372	1,144	1,228	6	10	7	3
만호동	1,221	3,999	2,022	1,977	1,221	3,999	2,022	1,977	-	-	-	-
서산동	1,479	4,977	2,503	2,474	1,479	4,977	2,503	2,474	-	-	-	-
은금동	760	2,538	1,297	1,241	760	2,538	1,297	1,241	-	-	-	-
죽교1동	5,013	17,177	8,457	8,720	5,007	17,171	8,455	8,716	6	6	2	4
죽교2동	1,129	3,598	1,765	1,883	1,129	3,598	1,765	1,833	-	-	-	-
죽교3동	747	2,322	1,120	1,202	747	2,322	1,120	1,202	-	-	-	-
달성동	738	2,219	1,074	1,145	737	2,218	1,074	1,144	1	1	-	1
대반동	373	1,299	667	632	367	1,293	662	631	6	6	5	1
충무동	433	1,586	855	731	433	1,586	855	731	-	-	-	-
연 동	2,244	7,557	3,746	3,811	2,244	7,557	3,746	3,811	-	-	-	-
삼향동	6,371	19,919	10,034	9,885	6,322	19,865	9,992	9,873	49	54	42	12
용해동	6,548	22,264	10,923	11,341	6,532	22,247	10,911	11,336	16	17	12	5
상 동	10,669	36,113	17,863	18,250	10,537	35,981	17,776	18,205	132	132	87	45

자료 : 기획담당관실

4. 연령(5세계급) 및 성별 인구

(단위 : 명)

연별 및 성 별	1975						1980					
	인 구			구 성 비			인 구			구 성 비		
	인구	남	여	구성비	남	여	인구	남	여	구성비	남	여
합계	192,888	97,884	95,004	100.00	100.00	100.00	221,754	111,603	110,151	100.00	100.00	100.00
0~4	26,431	13,665	12,766	13.70	13.96	13.44	25,411	13,138	12,273	11.46	11.77	11.14
5~9	25,695	13,212	12,483	13.32	13.50	13.14	28,594	14,838	13,756	12.89	13.30	12.49
10~14	25,554	13,383	12,171	13.25	13.67	12.81	28,719	15,036	13,683	12.95	13.47	12.42
15~19	26,929	14,819	12,110	13.96	15.14	12.75	31,277	16,799	14,478	14.10	15.05	13.14
20~24	15,557	7,897	7,660	8.07	8.07	8.06	21,388	10,312	11,076	9.64	9.24	10.06
25~29	14,369	6,910	7,459	7.45	7.06	7.85	16,134	7,682	8,452	7.28	6.88	7.67
30~34	12,291	6,318	5,973	6.37	6.45	6.29	15,203	7,816	7,387	6.86	7.00	6.71
35~39	11,568	5,931	5,637	6.00	6.06	5.93	12,484	6,482	6,002	5.63	5.81	5.45
40~44	9,403	4,649	4,754	4.87	4.75	5.00	11,399	5,920	5,479	5.14	5.30	4.97
45~49	7,499	3,531	3,968	3.89	3.61	4.18	9,141	4,476	4,665	4.12	4.01	4.24
50~54	5,989	2,821	3,168	3.10	2.88	3.33	6,863	3,215	3,648	3.09	2.88	3.31
55~59	4,118	1,959	2,159	2.13	2.00	2.27	5,496	2,440	3,056	2.48	2.19	2.77
60~64	2,810	1,205	1,605	1.46	1.23	1.69	3,658	1,589	2,069	1.65	1.42	1.88
65~69	2,125	809	1,316	1.10	0.83	1.39	2,568	919	1,649	1.16	0.82	1.50
70~74	1,213	427	786	0.63	0.44	0.83	1,811	592	1,219	0.82	0.53	1.11
75~79	813	224	589	0.42	0.23	0.62	939	221	718	0.42	0.20	0.65
80~84	374	92	282	0.19	0.09	0.30	447	90	357	0.20	0.08	0.32
85세이상	150	32	118	0.08	0.03	0.12	222	38	184	0.10	0.03	0.17

자료 : 기획담당관실

4. 연령(5세계급) 및 성별 인구(속)

(단위 : 명)

연령 및 성 별	1985						1990					
	인 구			구 성 비			인 구			구 성 비		
	인구	남	여	구성비	남	여	인구	남	여	구성비	남	여
합계	236,038	117,142	118,896	100.00	100.00	100.00	243,033	121,480	121,553	100.00	100.00	100.00
0~4	23,256	12,162	11,094	9.85	10.38	9.33	19,001	9,770	9,231	7.82	8.04	7.59
5~9	25,959	13,403	12,556	11.00	11.44	10.56	25,081	12,871	12,210	10.32	10.60	10.04
10~14	31,380	16,269	15,111	13.29	13.89	12.71	28,146	14,535	13,611	11.58	11.96	11.20
15~19	33,615	17,633	15,982	14.24	15.05	13.44	31,815	16,640	15,175	13.09	13.70	12.48
20~24	22,763	11,307	11,456	9.64	9.65	9.64	23,641	12,781	10,860	9.73	10.52	8.93
25~29	19,986	9,202	10,784	8.47	7.86	9.07	20,109	9,525	10,584	8.27	7.84	8.71
30~34	15,688	7,824	7,864	6.65	6.68	6.61	20,307	9,970	10,337	8.36	8.21	8.50
35~39	14,719	7,453	7,266	6.24	6.36	6.11	16,354	8,281	8,073	6.73	6.82	6.64
40~44	11,717	6,050	5,667	4.96	5.16	4.77	14,520	7,463	7,057	5.97	6.14	5.81
45~49	10,488	5,191	5,297	4.44	4.43	4.46	11,453	5,911	5,542	4.71	4.87	4.56
50~54	8,050	3,772	4,278	3.41	3.22	3.60	9,811	4,826	4,985	4.04	3.97	4.10
55~59	6,229	2,656	3,573	2.64	2.27	3.01	7,587	3,491	4,096	3.12	2.87	3.37
60~64	4,644	1,826	2,818	1.97	1.56	2.37	5,521	2,285	3,236	2.27	1.88	2.66
65~69	3,294	1,252	2,042	1.40	1.07	1.72	4,276	1,573	2,703	1.76	1.29	2.22
70~74	2,119	651	1,468	0.90	0.56	1.23	2,593	906	1,687	1.07	0.75	1.39
75~79	1,291	350	941	0.55	0.30	0.79	1,638	422	1,216	0.67	0.35	1.00
80~84	540	93	447	0.23	0.08	0.38	804	174	630	0.33	0.14	0.52
85세이상	300	48	252	0.13	0.04	0.21	376	56	320	0.15	0.05	0.26

자료 : 기획담당관실

4. 연령(5세계급) 및 성별 인구(속)

(단위 : 명)

연별 및 성 별	1995						1996					
	인 구			구 성 비			인 구			구 성 비		
	인구	남	여	구성비	남	여	인구	남	여	구성비	남	여
합계	247,362	124,063	123,299	100.00	100.00	100.00	245,152	121,674	123,478	100.00	100.00	100.00
0~4	18,675	9,712	8,963	7.55	7.83	7.27	19,342	10,060	9,282	7.89	8.27	7.52
5~9	17,627	9,120	8,507	7.13	7.35	6.90	17,968	9,417	8,551	7.33	7.74	6.93
10~14	24,782	12,832	11,950	10.02	10.34	9.69	22,366	11,562	10,804	9.12	9.50	8.75
15~19	29,074	15,257	13,817	11.75	12.30	11.21	26,022	13,318	12,704	10.61	10.95	10.29
20~24	24,902	13,352	11,550	10.07	10.76	9.37	24,128	12,513	11,615	9.84	10.28	9.41
25~29	20,099	10,152	9,947	8.13	8.18	8.07	21,834	11,031	10,803	8.91	9.07	8.75
30~34	20,816	10,290	10,526	8.42	8.29	8.54	20,821	10,509	10,312	8.49	8.64	8.35
35~39	21,501	10,689	10,812	8.69	8.62	8.77	22,428	11,087	11,341	9.15	9.11	9.18
40~44	15,991	8,253	7,738	6.46	6.65	6.28	16,277	8,267	8,010	6.64	6.79	6.49
45~49	14,005	7,157	6,848	5.66	5.77	5.55	13,513	6,814	6,699	5.51	5.60	5.43
50~54	10,798	5,533	5,265	4.37	4.46	4.27	11,151	5,511	5,640	4.55	4.53	4.57
55~59	9,413	4,529	4,884	3.81	3.65	3.96	9,664	4,521	5,143	3.94	3.72	4.17
60~64	6,964	3,000	3,964	2.82	2.42	3.21	6,874	2,919	3,955	2.80	2.40	3.20
65~69	5,217	1,992	3,225	2.11	1.61	2.62	5,143	1,941	3,202	2.10	1.60	2.59
70~74	3,731	1,241	2,490	1.51	1.00	2.02	3,598	1,219	2,379	1.47	1.00	1.93
75~79	2,145	618	1,527	0.87	0.50	1.24	2,165	624	1,541	0.88	0.51	1.25
80~84	1,045	234	811	0.42	0.19	0.66	1,154	257	897	0.47	0.21	0.73
85세이상	577	102	475	0.23	0.08	0.39	704	104	600	0.29	0.09	0.49

자료 : 기획담당관실, 「인구주택총조사보고서」, 「주민등록인구통계보고서」

주 : 1) 05자년은 인구주택총조사결과이며, 96년도는 주민등록인구통계결과임

2) 외국인 제외

4-1. 동별 5세계급 및 성별 인구

(단위 : 명)

연 별 및 동 별	총 수			0 ~ 4			5 ~ 9		
	계	남	여	계	남	여	계	남	여
1996	245,152	121,674	123,478	19,342	10,060	9,282	17,968	9,417	8,551
용당1동	14,776	7,271	7,505	951	476	475	857	448	409
용당2동	11,607	5,791	5,816	730	371	359	645	344	301
산정1동	5,144	2,571	2,573	285	130	155	276	148	128
산정2동	7,130	3,564	3,566	369	211	158	361	185	176
산정3동	30,717	15,326	15,391	2,977	1,576	1,401	2,753	1,465	1,288
대성1동	3,660	1,789	1,871	199	104	95	184	91	93
대성2동	3,499	1,690	1,809	195	107	88	208	94	114
양 동	4,049	1,966	2,083	209	104	105	223	118	105
북교동	2,333	1,128	1,205	123	59	64	125	70	55
남교동	2,561	1,251	1,310	117	75	42	161	81	80
호남동	3,247	1,613	1,634	155	77	78	190	112	78
죽 동	2,070	1,000	1,070	113	60	53	130	68	62
무안동	1,748	857	891	83	35	48	94	55	39
동명동	21,581	10,848	10,733	1,464	759	705	1,494	806	688
영해동	3,306	1,687	1,619	133	70	63	156	78	78
유달동	2,372	1,144	1,228	105	51	54	124	68	56
만호동	3,999	2,022	1,977	162	84	78	199	99	100
서산동	4,977	2,503	2,474	236	117	119	224	116	108
온금동	2,538	1,297	1,241	139	90	49	99	49	50
죽교1동	17,171	8,455	8,716	1,491	778	713	1,326	653	673
죽교2동	3,598	1,765	1,833	157	78	79	183	101	82
죽교3동	2,322	1,120	1,202	114	65	49	114	61	53
달성동	2,218	1,074	1,144	113	56	57	108	50	58
대반동	1,293	662	631	66	36	30	61	30	31
충무동	1,586	855	731	57	37	20	59	33	26
연 동	7,557	3,746	3,811	474	235	239	447	221	226
삼향동	19,865	9,992	9,873	2,875	1,445	1,430	1,785	934	851
용해동	22,247	10,911	11,336	1,688	906	782	1,870	988	882
상 동	35,981	17,776	18,205	3,562	1,868	1,694	3,512	1,851	1,661

자료 : 기획담당관실

주 : '96. 12. 31 현재 주민등록인구통계 결과임(외국인 제외)

4-1. 동별 5세계급 및 성별 인구(속)

(단위 : 명)

연 별 및 동 별	10 ~ 14			15 ~ 19			20 ~ 24		
	계	남	여	계	남	여	계	남	여
1996	22,366	11,562	10,804	26,022	13,318	12,704	24,128	12,513	11,615
용당1동	1,282	685	597	1,838	967	871	1,795	909	886
용당2동	991	527	464	1,474	779	695	1,475	784	691
산정1동	421	218	203	614	325	289	640	350	290
산정2동	635	323	312	882	472	410	924	495	429
산정3동	2,956	1,541	1,415	2,868	1,451	1,417	2,428	1,210	1,218
대성1동	295	163	132	403	197	206	423	229	194
대성2동	267	137	130	404	207	197	393	208	185
양 동	354	188	166	496	244	252	440	249	191
북교동	213	101	112	264	144	120	231	117	114
남교동	236	121	115	317	151	166	283	152	131
호남동	306	152	154	372	164	208	368	201	167
죽 동	156	80	76	227	102	125	228	113	115
무안동	140	69	71	192	102	90	186	100	86
동명동	2,157	1,107	1,050	2,528	1,344	1,184	2,295	1,199	1,096
영해동	264	140	124	419	219	200	402	222	180
유달동	204	103	101	255	123	132	297	150	147
만호동	346	191	155	468	243	225	482	267	215
서산동	405	201	204	626	316	310	644	354	290
은금동	184	104	80	308	156	152	359	192	167
죽교1동	1,635	838	797	1,798	898	900	1,585	792	793
죽교2동	322	166	156	429	217	212	429	239	190
죽교3동	184	88	96	271	147	124	263	132	131
달성동	167	78	89	227	114	113	255	136	119
대반동	142	73	69	188	95	93	131	72	59
총무동	112	61	51	210	121	89	205	123	82
연 동	650	356	294	868	460	408	863	447	416
삼향동	1,382	721	661	1,209	592	617	1,497	699	798
용해동	2,228	1,130	1,098	2,437	1,236	1,201	1,958	1,007	951
상 동	3,732	1,900	1,832	3,430	1,732	1,698	2,649	1,365	1,284

자료 : 기획담당관실

주 : '96. 12. 31 현재 주민등록인구통계 결과임(외국인 제외)

4-1. 동별 5세계급 및 성별 인구(속)

(단위 : 명)

연 별 및 동 별	25 ~ 29			30 ~ 34			35 ~ 39		
	계	남	여	계	남	여	계	남	여
1996	21,834	11,031	10,803	20,821	10,509	10,312	22,428	11,087	11,341
용당1동	1,215	656	559	948	491	457	1,173	516	657
용당2동	974	537	437	739	375	364	932	419	513
산정1동	457	265	192	339	186	153	349	174	175
산정2동	551	326	225	443	219	224	515	243	272
산정3동	2,871	1,375	1,496	3,157	1,570	1,587	3,244	1,615	1,629
대성1동	319	176	143	239	124	115	250	127	123
대성2동	283	155	128	233	111	122	269	137	132
양 동	310	165	145	249	120	129	291	137	154
북교동	176	89	87	164	80	84	154	65	89
남교동	161	85	76	127	55	72	252	110	142
호남동	224	129	95	187	89	98	217	108	109
죽 동	170	90	80	136	70	66	172	79	93
무안동	131	70	61	104	51	53	138	64	74
동명동	1,699	848	851	1,562	786	776	1,947	947	1,000
영해동	254	150	104	165	89	76	233	116	117
유달동	185	98	87	143	70	73	167	81	86
만호동	345	218	127	190	93	97	306	138	168
서산동	413	245	168	300	174	126	358	194	164
온금동	223	154	69	119	61	58	148	79	69
죽교1동	1,556	764	792	1,665	829	836	1,694	835	859
죽교2동	290	177	113	218	114	104	254	122	132
죽교3동	176	102	74	145	80	65	169	87	82
달성동	208	121	87	144	82	62	150	80	70
대반동	109	68	41	69	37	32	88	54	34
충무동	133	88	45	76	39	37	96	56	40
연 동	617	342	275	538	291	247	582	274	308
삼향동	2,975	1,353	1,622	2,648	1,490	1,158	1,917	1,099	818
용해동	1,728	827	901	1,765	836	929	2,264	1,035	1,229
상 동	3,081	1,358	1,723	4,009	1,897	2,112	4,099	2,096	2,003

자료 : 기획담당관실

주 : '96. 12. 31 현재 주민등록인구통계 결과임(외국인 제외)

4-1. 동별 5세계급 및 성별 인구(속)

(단위 : 명)

연 별 및 동 별	40 ~ 44			45 ~ 49			50 ~ 54		
	계	남	여	계	남	여	계	남	여
1996	16,277	8,267	8,010	13,513	6,814	6,699	11,151	5,511	5,640
용당1동	1,016	471	545	999	470	529	772	407	365
용당2동	827	368	459	763	371	392	662	339	323
산정1동	324	150	174	354	162	192	309	156	153
산정2동	473	230	243	441	213	228	456	200	256
산정3동	2,127	1,144	983	1,431	781	650	1,016	531	485
대성1동	227	111	116	225	112	113	214	95	119
대성2동	230	119	111	183	76	107	215	106	109
양 동	282	137	145	262	122	140	221	99	122
북교동	152	76	76	143	66	77	147	76	71
남교동	189	87	102	193	87	106	163	91	72
호남동	258	118	140	231	120	111	220	103	117
죽 동	135	67	68	134	65	69	114	53	61
무안동	143	67	76	109	52	57	116	56	60
동명동	1,581	782	799	1,402	710	692	1,109	587	522
영해동	253	115	138	254	140	114	219	96	123
유달동	144	61	83	165	82	83	147	75	72
만호동	298	141	157	299	147	152	270	125	145
서산동	263	128	135	331	163	168	336	154	182
은금동	144	74	70	145	66	79	167	75	92
죽교1동	1,116	580	536	899	499	400	655	334	321
죽교2동	214	105	109	254	105	149	227	109	118
죽교3동	141	68	73	149	68	81	123	61	62
달성동	132	65	67	127	65	62	138	61	77
대반동	56	30	26	75	34	41	83	42	41
충무동	75	49	26	82	45	37	94	42	52
연 동	502	244	258	483	229	254	411	197	214
삼향동	900	509	391	591	313	278	492	227	265
용해동	1,684	879	805	1,223	637	586	924	457	467
상 동	2,391	1,292	1,099	1,566	814	752	1,131	557	574

자료 : 기획담당관실

주 : '96. 12. 31 현재 주민등록인구통계 결과임(외국인 제외)

4-1. 동별 5세계급 및 성별 인구(속)

(단위 : 명)

연 별 및 동 별	55 ~ 59			60 ~ 64			65 ~ 69		
	계	남	여	계	남	여	계	남	여
1996	9,664	4,521	5,143	6,874	2,919	3,955	5,143	1,941	3,202
용담1동	659	339	320	458	184	274	299	113	186
용담2동	470	223	247	317	154	163	240	97	143
산정1동	286	127	159	183	88	95	137	55	82
산정2동	376	183	193	247	118	129	176	65	111
산정3동	875	374	501	650	268	382	571	206	365
대성1동	227	95	132	170	74	96	110	43	67
대성2동	179	81	98	123	51	72	126	47	79
양 동	215	99	116	164	74	90	141	44	97
북교동	134	64	70	98	48	50	83	36	47
남교동	111	55	56	96	46	50	68	29	39
호남동	171	90	81	121	59	62	103	49	54
죽 동	106	56	50	82	30	52	59	29	30
무안동	97	49	48	67	27	40	62	20	42
동명동	884	462	422	488	212	276	379	140	239
영해동	219	111	108	124	55	69	87	34	53
유달동	132	59	73	102	43	59	82	36	46
만호동	246	115	131	148	70	78	93	49	44
서산동	331	150	181	202	84	118	148	59	89
은금동	170	78	92	126	45	81	84	37	47
죽교1동	601	282	319	400	174	226	281	82	199
죽교2동	184	82	102	164	77	87	99	29	70
죽교3동	150	49	101	109	52	57	85	32	53
달성동	134	56	78	122	51	71	83	26	57
대반동	74	32	42	51	22	29	43	20	23
총무동	102	49	53	113	47	66	72	33	39
연 동	406	193	213	271	103	168	188	71	117
삼향동	488	210	278	429	170	259	272	106	166
용해동	724	367	357	568	233	335	478	170	308
상 동	913	391	522	681	260	421	494	184	310

자료 : 기획담당관실

주 : '96. 12. 31 현재 주민등록인구통계 결과임(외국인 제외)

4-1. 동별 5세계급 및 성별 인구(속)

(단위 : 명)

연 별 및 동 별	70 ~ 74			75 ~ 79			80 ~ 84			85세 이상		
	계	남	여	계	남	여	계	남	여	계	남	여
1996	3,598	1,219	2,379	2,165	624	1,541	1,154	257	897	704	104	600
용당1동	255	75	180	117	36	81	86	22	64	56	6	50
용당2동	177	61	116	96	23	73	59	10	49	36	9	27
산정1동	83	22	61	50	9	41	23	5	18	14	1	13
산정2동	121	44	77	77	22	55	48	9	39	35	6	29
산정3동	365	119	246	226	58	168	131	31	100	71	11	60
대성1동	80	27	53	51	14	37	33	7	26	11	-	11
대성2동	96	31	65	54	15	39	29	6	23	12	2	10
양 동	90	33	57	57	19	38	31	12	19	14	2	12
북교동	49	18	31	40	10	30	22	7	15	15	2	13
남교동	44	17	27	28	8	20	8	1	7	7	-	7
호남동	56	30	26	31	7	24	20	3	17	17	2	15
죽 동	63	22	41	31	12	19	7	4	3	7	-	7
무안동	43	22	21	22	13	9	10	1	9	11	4	7
동명동	275	93	182	163	43	120	101	18	83	53	5	48
영해동	59	21	38	35	21	14	24	9	15	6	1	5
유달동	57	22	35	26	8	18	21	7	14	16	7	9
만호동	67	25	42	43	12	31	26	5	21	11	-	11
서산동	70	24	46	55	14	41	21	6	15	14	4	10
은금동	58	18	40	41	13	28	16	4	12	8	2	6
죽교1동	213	57	156	144	44	100	64	7	57	48	9	39
죽교2동	92	26	66	52	12	40	23	5	18	7	1	6
죽교3동	69	17	52	32	6	26	19	5	14	9	-	9
달성동	46	15	31	35	12	23	21	5	16	8	1	7
대반동	30	11	19	18	6	12	5	-	5	4	-	4
총무동	46	13	33	28	11	17	16	6	10	10	2	8
연 동	121	50	71	74	28	46	37	4	33	25	1	24
삼향동	197	70	127	123	38	85	47	13	34	38	3	35
용해동	333	117	216	210	52	158	103	25	78	62	9	53
상 동	343	119	224	206	58	148	103	20	83	79	14	65

자료 : 기획담당관실

주 : '96. 12. 31 현재 주민등록인구통계 결과임(외국인 제외)

5. 인구동태

(단위 : 명, 쌍)

연 별	출 생	사 망	혼 인(쌍)	이 혼(쌍)
1991	3,185	1,264	1,381	215
1992	3,376	1,270	1,501	224
1993	3,235	1,193	1,364	257
1994	3,509	1,327	1,396	303
1995	3,550	1,201	1,467	279
1996	3,917	1,275	1,783	335

자료 : 시민과

6. 인구이동

(단위 : 명)

연 별	총 이 동				시 도 내					
	전 입	이동율	전 출	이동율	시군내	이동율	전 입	이동율	전 출	이동율
1991	54,797	24.7	56,653	25.6	-	-	44,714	20.2	43,472	19.6
1992	56,365	25.0	56,593	25.1	-	-	47,154	20.9	43,845	19.5
1993	52,157	22.9	52,843	23.2	-	-	42,057	18.5	40,040	17.6
1994	49,722	21.5	44,321	19.1	-	-	39,522	17.0	32,738	14.1
1995	63,638	26.6	58,942	24.6	-	-	49,132	20.5	46,912	19.6
1996	58,520	2.69	55,561	2.55	33,967	1.56	10,790	0.50	8,898	0.41

6. 인구이동(속)

연 별	시 도 간				순 이 동	
	전 입	이 동 율	전 출	이 동 율	이 동 율	
1991	10,083	4.5	13,181	5.9	-	-
1992	9,211	4.0	12,748	5.6	-	-
1993	10,102	4.4	12,831	5.6	-	-
1994	10,200	4.4	11,583	5.0	-	-
1995	14,506	6.1	12,030	5.0	-	-
1996	13,763	0.63	12,696	0.58	2,959	0.12

자료 : 시민과, 「인구이동통계연보」

주 : 주민등록 전출입신고에 의한 자료이며, 시내이동은 전입인구에 기준하였음

여 백

IV. 노동

1. 노동조합

여 백

1. 노동조합

(단위 : 개, 명)

연 별 및 산 업 별	계				단위노동조합			
	조합수	조 합 원			조합수	조 합 원		
		계	남	여		계	남	여
1991	43	8,769	6,504	2,265	-	-	-	-
1992	43	7,892	5,725	2,167	-	-	-	-
1993	43	7,340	5,419	1,921	-	-	-	-
1994	44	7,387	5,626	1,761	24	5,621	4,393	1,228
1995	46	6,841	5,185	1,656	26	2,484	1,274	1,210
1996	46	6,905	5,244	1,661	26	2,374	1,163	1,211
섬 유	5	330	156	174	2	80	41	39
광 산	-	-	-	-	-	-	-	-
항 운	2	1,298	1,264	34	-	-	-	-
선 원	1	1,640	1,640	-	-	-	-	-
금 용	2	212	174	38	2	212	174	38
화 학	3	1,220	341	879	3	1,220	341	879
금 속	1	10	10	-	1	10	10	-
연 합	5	196	121	75	3	15	15	-
언 론	3	118	100	18	-	-	-	-
자 동 차	2	407	382	25	1	400	375	25
보 험	-	-	-	-	-	-	-	-
택 시	10	110	110	-	10	110	110	-
고 무	-	-	-	-	-	-	-	-
체 신	1	233	185	48	-	-	-	-
철 도	3	277	258	19	-	-	-	-
사무금융	-	-	-	-	-	-	-	-
전 력	-	-	-	-	-	-	-	-
전 기	-	-	-	-	-	-	-	-
통 신	2	405	319	86	-	-	-	-
기 타	6	449	184	265	4	327	97	230

자료 : 지역경제과

1. 노동조합(속)

(단위 : 개, 명)

연 별 및 산 업 별	지역노동조합				지부 또는 분회등			
	조합수	조 합 원			조합수	조 합 원		
		계	남	여		계	남	여
1991	-	-	-	-	-	-	-	-
1992	-	-	-	-	-	-	-	-
1993	-	-	-	-	-	-	-	-
1994	5	109	107	2	15	1,657	1,126	531
1995	6	2,801	2,768	33	14	1,556	1,143	413
1996	6	3,020	2,940	80	14	1,511	1,141	370
섬 유	-	-	-	-	3	250	115	135
광 산	-	-	-	-	-	-	-	-
항 운	1	1,196	1,163	33	1	102	101	1
선 원	1	1,640	1,640	-	-	-	-	-
금 용	-	-	-	-	-	-	-	-
화 학	-	-	-	-	-	-	-	-
금 속	-	-	-	-	-	-	-	-
연 합	-	-	-	-	2	181	106	75
언 론	2	62	50	12	1	56	50	6
자 동 차	-	-	-	-	1	7	7	-
보 험	-	-	-	-	-	-	-	-
택 시	-	-	-	-	-	-	-	-
고 무	-	-	-	-	-	-	-	-
체 신	-	-	-	-	1	233	185	48
철 도	-	-	-	-	3	277	258	19
사무금융	-	-	-	-	-	-	-	-
전 력	-	-	-	-	-	-	-	-
전 기	-	-	-	-	-	-	-	-
통 신	-	-	-	-	2	405	319	86
기 타	2	122	87	35	-	-	-	-

자료 : 지역경제과

V. 사업체총괄

1. 산업대분류별 사업체 총괄
2. 종사자 규모별 사업체수 및 종사자수
3. 산업별, 동별, 사업체수 및 종사자수

여 백

1. 산업대분류별사업체총괄

(단위 : 개소, 명)

연 별 및 대분류별	합 계		조 직 형 태 별							
			법 인				비 법 인			
			회 사 법 인		기 타 법 인		개 인		단 체	
	사 업 체 수	종 사 자 수	사 업 체 수	종 사 자 수	사 업 체 수	종 사 자 수	사 업 체 수	종 사 자 수	사 업 체 수	종 사 자 수
1995	16,175	58,416	636	15,168	421	10,631	14,947	31,205	171	1,412
농업,수렵,임업	2	16	1	5	1	11	-	-	-	-
어업	-	-	-	-	-	-	-	-	-	-
광업	15	125	6	85	-	-	9	40	-	-
제조업	1,300	7,744	94	4,920	2	13	1,204	2,811	-	-
전기,가스,수도사업	4	61	2	44	2	17	-	-	-	-
건설업	312	2,731	67	1,539	2	131	243	1,061	-	-
도소매업,수리업	6,449	14,097	174	2,034	16	150	6,256	11,905	3	8
숙박,음식점업	3,142	7,085	4	170	3	4	3,135	6,911	-	-
운수,창고,통신업	1,087	5,439	60	2,454	33	1,274	992	1,624	2	87
금융,보험업	271	4,372	178	3,247	50	764	33	213	10	148
부동산,임대사업	683	1,954	37	388	15	150	619	1,312	12	104
공공행정,국방,사회	82	2,943	2	66	76	2,851	-	-	4	26
교육서비스업	597	4,877	1	19	75	3,425	519	1,292	2	141
보건,사회복지	211	2,252	1	54	19	1,025	177	991	14	182
기타서비스	2,020	4,720	9	143	127	816	1,760	3,045	124	716

자료 : 기획담당관실, 「'95년기준 사업체기초통계조사보고서」

1. 산업대분류별사업체총괄(속)

(단위 : 개소, 명)

연 별 및 대분류별	사 업 체 구 분 별					
	단 독		공장, 지사		본사, 본점	
	사업체수	종사자수	사업체수	종사자수	사업체수	종사자수
1995	15,443	42,344	664	13,467	68	2,605
농업, 수렵, 임업	2	16	-	-	-	-
어업	-	-	-	-	-	-
광업	15	125	-	-	-	-
제조업	1,254	4,504	43	3,119	3	121
전기, 가스, 수도사업	-	-	3	18	1	43
건설업	283	1,841	15	256	14	634
도소매업, 수리업	6,259	12,017	183	1,921	7	159
숙박, 음식점업	3,138	7,081	4	4	-	-
운수, 창고, 통신업	1,019	2,481	50	1,701	18	1,257
금융, 보험업	54	306	210	3,879	7	187
부동산, 임대사업	641	1,534	32	329	10	91
공공행정, 국방, 사회	44	1,672	37	1,252	1	19
교육서비스업	587	4,513	9	359	1	5
보건, 사회복지	202	2,077	5	92	4	83
기타서비스	1,945	4,177	73	537	2	6

자료 : 기획담당관실, 「95년기준 사업체기초통계조사보고서」

2. 종사자 규모별 사업체수 및 종사자수

(단위 : 개소, 명)

연 별 및 업 종 별	합 계		1~4명		5~9명		10~19명		20~49명	
	사업체	종사자	사업체	종사자	사업체	종사자	사업체	종사자	사업체	종사자
1995	16,175	58,416	14,546	25,045	849	5,279	399	5,347	255	7,648
농업, 수렵, 임업	2	16	-	-	1	5	1	11	-	-
어업	-	-	-	-	-	-	-	-	-	-
광업	15	125	5	15	6	37	3	46	1	27
제조업	1,300	7,744	1,132	2,039	62	392	41	528	39	1,268
전기, 가스, 수도사업	4	61	1	1	1	7	1	10	1	43
건설업	312	2,731	180	420	77	483	37	496	12	320
도소매업, 수리업	6,449	14,097	6,103	10,179	221	1,377	81	1,083	41	1,080
숙박, 음식점업	3,142	7,085	2,986	5,944	143	822	10	133	1	31
운수, 창고, 통신업	1,087	5,439	983	1,157	46	300	16	202	16	498
금융, 보험업	271	4,372	50	107	58	397	82	1,173	77	2,340
부동산, 임대사업	683	1,954	585	915	61	391	26	337	11	311
공공행정, 국방, 사회	82	2,943	6	17	8	54	47	594	14	393
교육서비스업	597	4,877	464	854	58	358	22	282	17	590
보건, 사회복지	211	2,252	143	398	41	244	13	191	6	209
기타서비스	2,020	4,720	1,908	2,999	66	412	19	261	19	538

2. 종사자 규모별 사업체수 및 종사자수(속)

(단위 : 개소, 명)

연 별 및 업 종 별	50~99명		100~299명		300~499명		500~999명		1,000명 이상	
	사업체	종사자	사업체	종사자	사업체	종사자	사업체	종사자	사업체	종사자
1995	76	5,006	42	6,465	7	3,033	1	593	-	-
농업, 수렵, 임업	-	-	-	-	-	-	-	-	-	-
어업	-	-	-	-	-	-	-	-	-	-
광업	-	-	-	-	-	-	-	-	-	-
제조업	15	1,075	9	1,428	1	421	1	593	-	-
전기, 가스, 수도사업	-	-	-	-	-	-	-	-	-	-
건설업	1	51	4	572	1	389	-	-	-	-
도소매업, 수리업	2	104	1	274	-	-	-	-	-	-
숙박, 음식점업	2	155	-	-	-	-	-	-	-	-
운수, 창고, 통신업	11	753	14	2,098	1	431	-	-	-	-
금융, 보험업	2	120	2	235	-	-	-	-	-	-
부동산, 임대사업	-	-	-	-	-	-	-	-	-	-
공공행정, 국방, 사회	1	57	3	487	3	1,341	-	-	-	-
교육서비스업	32	2,060	4	733	-	-	-	-	-	-
보건, 사회복지	2	121	5	638	1	451	-	-	-	-
기타서비스	8	510	-	-	-	-	-	-	-	-

자료 : 기획담당관실, 「'95년기준 사업체기초통계조사보고서」

3. 산업별, 동별 사업체수 및 종사자수

(단위 : 개소, 명)

연 별 및 동 별	합 계		농림수산업		어 업		광 업	
	사업체	종사자	사업체	종사자	사업체	종사자	사업체	종사자
1995	16,175	58,416	2	16	-	-	15	125
용당1동	1,456	5,038	-	-	-	-	-	-
용당2동	1,013	3,043	-	-	-	-	1	1
산정1동	618	1,458	-	-	-	-	-	-
산정2동	470	1,056	-	-	-	-	-	-
산정3동	934	4,334	-	-	-	-	-	-
대성1동	229	994	-	-	-	-	-	-
대성2동	239	484	-	-	-	-	-	-
양 동	199	383	-	-	-	-	-	-
북 교 동	100	749	-	-	-	-	-	-
남 교 동	820	2,135	-	-	-	-	-	-
호 남 동	1,066	5,899	-	-	-	-	-	-
죽 동	461	1,266	-	-	-	-	-	-
무 안 동	580	2,223	-	-	-	-	1	16
동 명 동	1,722	4,700	-	-	-	-	1	13
영 해 동	802	3,535	-	-	-	-	1	27
유 달 동	236	806	-	-	-	-	1	4
만 호 동	778	2,369	1	11	-	-	3	15
서 산 동	274	749	-	-	-	-	-	-
은 금 동	56	208	-	-	-	-	-	-
죽교1동	814	2,287	-	-	-	-	-	-
죽교2동	205	346	-	-	-	-	-	-
죽교3동	59	119	-	-	-	-	-	-
달 성 동	56	145	-	-	-	-	-	-
대 반 동	67	483	-	-	-	-	-	-
충 무 동	39	132	-	-	-	-	6	32
연 동	741	1,586	-	-	-	-	-	-
삼 향 동	411	1,971	-	-	-	-	1	17
용 해 동	647	2,410	-	-	-	-	-	-
상 동	1,083	7,508	1	5	-	-	-	-

자료 : 기획담당관실, 「'95년기준 사업체기초통계조사보고서」

3. 산업별, 동별 사업체수 및 종사자수(속)

(단위 : 개소, 명)

연 별 및 동 별	제 조 업		전기,가스,수도		건 설 업		도소매및소비자용품수리	
	사업체	종사자	사업체	종사자	사업체	종사자	사업체	종사자
1995	1,300	7,744	4	61	312	2,731	6,449	14,097
용당1동	84	133	-	-	61	310	529	1,317
용당2동	41	76	-	-	27	160	311	676
산정1동	74	139	-	-	10	36	191	411
산정2동	34	53	-	-	6	17	236	414
산정3동	106	1,580	-	-	46	541	264	731
대성1동	25	51	-	-	9	31	93	173
대성2동	24	43	-	-	3	14	93	151
양 동	27	32	-	-	5	8	85	89
북교동	7	13	-	-	2	5	38	75
남교동	120	164	-	-	6	15	421	1,084
호남동	64	156	1	10	9	55	363	854
죽 동	33	77	-	-	2	9	225	594
무안동	19	44	-	-	6	120	188	465
동명동	145	412	-	-	42	606	832	1,763
영해동	73	604	-	-	4	266	414	911
유달동	23	31	-	-	3	13	65	159
만호동	57	111	-	-	8	17	392	679
서산동	43	248	1	1	4	10	148	258
은금동	2	108	-	-	-	-	35	53
죽교1동	75	282	-	-	10	46	289	543
죽교2동	12	24	-	-	2	2	108	171
죽교3동	1	1	-	-	1	1	33	41
달성동	-	-	-	-	-	-	24	29
대반동	2	28	-	-	-	-	16	20
충무동	10	40	-	-	-	-	9	13
연 동	52	84	-	-	19	102	384	642
삼향동	33	439	1	43	6	49	119	340
용해동	33	94	-	-	12	238	223	482
상 동	81	2,677	1	7	9	60	321	959

자료 : 기획담당관실, 「'95년기준 사업체기초통계조사보고서」

3. 산업별, 동별 사업체수 및 종사자수(속)

(단위 : 개소, 명)

연 별 및 동 별	숙박및음식점업		운수,창고및통신업		금융,보험업		부동산,임대및사업서비스업	
	사업체	종사자	사업체	종사자	사업체	종사자	사업체	종사자
1995	3,142	7,085	1,087	5,439	271	4,372	683	1,954
용담1동	290	574	86	261	17	350	79	232
용담2동	285	565	85	283	14	198	43	85
산정1동	186	360	22	34	17	197	22	28
산정2동	54	100	25	35	4	87	28	56
산정3동	118	265	107	148	5	35	54	175
대성1동	20	35	12	17	3	30	9	14
대성2동	45	81	7	9	4	28	8	13
양 동	23	27	8	16	3	7	7	11
북교동	11	15	3	3	2	7	10	20
남교동	151	325	5	6	5	19	20	29
호남동	276	716	17	877	104	2,183	42	253
죽 동	105	315	3	5	3	21	10	27
무안동	204	563	13	156	30	463	25	66
동명동	223	426	187	647	7	94	66	153
영해동	196	475	19	394	12	164	11	40
유달동	63	245	7	21	3	14	15	25
만호동	164	349	52	491	4	158	11	20
서산동	27	46	4	15	2	2	4	6
온금동	3	10	2	2	-	-	1	1
죽교1동	139	321	91	137	5	29	29	95
죽교2동	23	29	8	8	2	18	9	16
죽교3동	3	5	4	4	1	1	2	2
달성동	13	37	4	4	1	5	1	1
대반동	33	187	5	9	-	-	-	-
충무동	-	-	-	-	-	-	-	-
연 동	97	155	35	62	15	208	32	72
삼향동	79	184	55	254	1	3	26	178
용해동	76	168	74	77	3	15	67	243
상 동	235	507	147	1,464	4	36	52	93

자료 : 기획담당관실, 「95년기준 사업체기초통계조사보고서」

3. 산업별, 동별 사업체수 및 종사자수(속)

(단위 : 개소, 명)

연 별 및 동 별	공공행정,국방및사회보장		교육서비스업		보건·사회·복지사업		기타공공·사회 및 개인 서비스업	
	사업체	종사자	사업체	종사자	사업체	종사자	사업체	종사자
1995	82	2,943	597	4,877	211	2,252	2,020	4,720
용당1동	7	570	67	439	23	319	213	533
용당2동	2	30	45	419	12	70	147	480
산정1동	2	25	15	70	14	56	65	102
산정2동	1	18	14	163	8	32	60	81
산정3동	5	92	64	179	11	113	154	475
대성1동	2	24	9	81	4	456	43	82
대성2동	1	10	11	77	2	8	41	50
양 동	1	12	7	145	-	-	33	36
북교동	3	495	6	77	-	-	18	39
남교동	2	22	11	28	4	50	75	393
호남동	4	164	26	121	35	209	125	301
죽 동	-	-	11	21	11	47	58	150
무안동	2	22	6	17	24	137	62	154
동명동	2	25	49	219	4	59	164	283
영해동	6	457	7	14	4	52	55	131
유달동	3	33	9	154	4	13	40	94
만호동	14	211	6	90	3	6	63	211
서산동	3	34	3	46	2	4	33	79
은금동	1	11	-	-	1	9	11	14
죽교1동	3	80	46	524	11	41	116	189
죽교2동	1	12	3	5	2	8	35	53
죽교3동	2	46	1	4	1	1	10	13
달성동	3	44	1	15	-	-	9	10
대반동	2	22	3	190	1	19	5	8
충무동	-	-	5	19	1	20	8	8
연 동	2	25	24	79	4	18	77	139
삼향동	1	15	24	211	4	115	61	123
용해동	2	290	52	382	12	170	93	251
상 동	5	154	72	1,088	9	220	146	238

자료 : 기획담당관실, 「95년기준 사업체기초통계조사보고서」

여 백

VI. 농림수산업

1. 농 가 및 농 가 인 구
2. 연 령 별 농 가 인 구
3. 경 지 면 적
4. 경 지 규 모 별 농 가
5. 농 업 진 흥 지 역 지
6. 농 지 개 량 조 합
7. 식 량 작 물 생 산 량
8. 채 소 류 생 산 량
9. 특 용 작 물 생 산 량
10. 과 실 류 생 산 량
11. 추 곡 수 매 실 적
12. 하 곡 수 매 실 적
13. 정 부 관 리 양 곡 보 관 창 고
14. 정 부 양 곡 가 공 공 장
15. 농 업 협 동 조 합
16. 농 업 용 기 구 및 기 계 보 유
17. 농 기 계 이 용 조 직
18. 비 료 공 급
19. 가 축 사 육 가 구 및 마 리
20. 가 축 전 염 병 발 생
21. 가 축 전 염 병 예 방 주 사 실 시
22. 수 의 사 분 포
23. 도 축 검 사
24. 배 합 사 료 생 산
25. 소 유 별 임 야 면 적
26. 임 상 별 산 림 면 적
27. 임 상 별 임 목 측 적
28. 임 산 물 생 산 량
29. 사 방 사 업
30. 조 림 해 구
31. 산 림 피 인
32. 어 가 및 어 가 인 구
33. 어 선 보 유
34. 수 산 물 어 획 고
35. 수 산 물 가 공 품 생 산 고
36. 수 산 물 계 통 판 매 고
37. 수 산 업 협 동 조 합

여 백

1. 농가 및 농가인구

(단위 : 가구, 명)

연 별	농 가				농 가 인 구							
					합 계		전 업		1종겸업		2종겸업	
	계	전업	1종겸업	2종겸업	계	남자	계	남자	계	남자	계	남자
1991	1,475	-	-	-	-	-	-	-	-	-	-	-
1992	1,205	-	-	-	-	-	-	-	-	-	-	-
1993	1,168	-	-	-	-	-	-	-	-	-	-	-
1994	1,064	-	-	-	-	-	-	-	-	-	-	-
1995	1,057	-	-	-	-	-	-	-	-	-	-	-
1996	1,092	-	-	-	3,598	1,787	-	-	-	-	-	-

자료 : 전남농업통계사무소

2. 연령별 농가인구

(단위 : 명)

연 별	합 계		0세~14세		15세~19세		20세~29세		30세~39세		40세~49세		50세~59세		60세~64세		65세~69세		70세이상	
	계	남	계	남	계	남	계	남	계	남	계	남	계	남	계	남	계	남	계	남
1991	8,730	-	-	-	-	-	-	-	-	-	-	-	-	-	-	-	-	-	-	-
1992	4,377	-	-	-	-	-	-	-	-	-	-	-	-	-	-	-	-	-	-	-
1993	4,125	-	-	-	-	-	-	-	-	-	-	-	-	-	-	-	-	-	-	-
1994	3,535	-	-	-	-	-	-	-	-	-	-	-	-	-	-	-	-	-	-	-
1995	3,917	-	-	-	-	-	-	-	-	-	-	-	-	-	-	-	-	-	-	-
1996	3,598	-	-	-	-	-	-	-	-	-	-	-	-	-	-	-	-	-	-	-

자료 : 전남농업통계사무소

3. 경지면적

(단위 : ha)

연 별	합 계	논	밭	가 구 당 경 지 면 적		
				계	논	밭
1991	1,556	508	1,048	125	34	71
1992	1,410	410	1,000	117	34	83
1993	1,459	480	979	125	41	84
1994	1,356	430	926	1.27	0.4	1.87
1995	1,310	456	854	1.24	0.43	0.81
1996	1,290	456	834	1.18	0.42	0.76

자료 : 전남농업통계사무소

4. 경지규모별 농가

(단위 : 가구)

연 별	합 계	경지없는 농가수	0.1ha	0.1ha이상	0.5ha이상	1.0ha이상	1.5ha이상	2.0ha이상	3.0ha이상	5.0ha이상	10.0ha이상
			미 만	~ 0.5ha미만	~ 1.0ha미만	~ 1.5ha미만	~ 2.0ha미만	~ 3.0ha미만	~ 5.0ha미만	~ 10.0ha미만	
1992	1,205	48	98	171	187	356	263	235	104	13	104
1993	1,168	-	-	-	-	-	-	-	-	-	-
1994	1,064	-	-	-	-	-	-	-	-	-	-
1995	1,057	-	-	-	-	-	-	-	-	-	-
1996	1,092	-	-	-	-	-	-	-	-	-	-

자료 : 전남농업통계사무소

5. 농업진흥지역

(단위 : ha)

연 별	합 계		농업진흥지역		농업보호구역	
	필지수	면적	필지수	면적	필지수	면적
1991	-	-	-	-	-	-
1992	-	-	-	-	-	-
1993	-	-	-	-	-	-
1994	-	-	-	-	-	-
1995	-	-	-	-	-	-
1996	-	-	-	-	-	-

자료 : 농수산과

6. 농지개량조합

(단위 : ha, 천원)

연 별	혜택면적	조합원수	예산액	조합비부과		
				면적	10a 당 (원)	총액
1991	82.9	316	14,356	54.7	4,795	2,806
1992	82.9	190	15,065	47.1	5,131	2,562
1993	82.9	238	15,035	46.3	5,711	2,644
1994	82.9	241	17,713	56.5	5,711	3,227
1995	82.9	240	17,336	55.3	5,711	3,158
1996	82.9	312	28,082	56.9	6,000	3,414

자료 : 무안농지개량조합

7. 식량작물 생산량(정곡)

(단위 : ha, M/T)

연 별	합 계		미 곡		맥 류		잡 곡		두 류		서 류	
	면 적	생산량	면 적	생산량	면 적	생산량	면 적	생산량	면적	생산량	면적	생산량
1991	845.5	3,110	508	2,276	182	485	7.5	8	116	174	32	167
1992	713	2,698	456	1,929	149	410	8	12	76	110	24	237
1993	680	2,464	410	1,808	122	346	6	9	120	177	22	124
1994	688	2,363	399	1,696	122	346	8	8	117	160	42	153
1995	622.1	2,677.8	399	1,806	98.6	288	9.3	10.3	93	133.5	22.2	440
1996	597	2,627.1	378	1,811	67	150.1	9	13	121	190	22	463

7-1 미곡

(단위 : ha, kg, M/T)

연 별	합 계		논 벼			밭 벼		
	면 적	생산량	면 적	생산량	kg/10a	면 적	생산량	kg/10a
1991	508	2,276	508	2,276	448	-	-	-
1992	456	1,929	456	1,929	423	-	-	-
1993	410	1,808	410	1,808	441	-	-	-
1994	399	1,696	399	1,696	425	-	-	-
1995	399	1,806	399	1,806	453	-	-	-
1996	378	1,811	378	1,811	479	-	-	-

* 미곡 중 백미의 생산량 수록

7-2 맥류

(단위 : ha, kg, M/T)

연 별	합 계		겉보리			쌀보리			밀			호 밀			맥주보리		
	면적	생산량	면적	생산량	kg/10a	면적	생산량	kg/10a	면적	생산량	kg/10a	면적	생산량	kg/10a	면적	생산량	kg/10a
1991	182	485	-	-	-	127	318	250	-	-	-	-	-	-	55	167	304
1992	149	410	-	-	-	97	248	256	-	-	-	-	-	-	52	162	312
1993	122	346	-	-	-	52	131	252	-	-	-	-	-	-	70	215	307
1994	122	346	-	-	-	52	131	252	-	-	-	-	-	-	70	215	307
1995	98.6	288	-	-	-	-	-	-	-	-	-	-	-	-	98.6	288	292
1996	67	150.1	-	-	-	2	5.8	290	-	-	-	-	-	-	65	144.3	222

7-3 잡 곡

(단위 : ha, kg, M/T)

연 별	합 계		조			수 수			옥수수			메 밀			기 타		
	면적	생산량	면적	생산량	kg/10a	면적	생산량	kg/10a	면적	생산량	kg/10a	면적	생산량	kg/10a	면적	생산량	kg/10a
1991	7.5	8	1.5	1	66	1	1	100	3.5	5	143	1.5	1	66	-	-	-
1992	8	12	-	-	-	1	1	100	6	10	166	1	1	100	-	-	-
1993	6	9	-	-	-	-	-	-	4	7	175	2	2	100	-	-	-
1994	8	8	-	-	-	-	-	-	4	4	100	2	2	100	2	2	100
1995	9.3	10.3	-	-	-	-	-	-	6.3	75	1,190	3.0	2.8	93	-	-	-
1996	9	13	-	-	-	-	-	-	6	10	166	3	3	100	-	-	-

7-4 두 류

(단위 : ha, kg, M/T)

연 별	합 계		콩			팥			녹 두			기 타		
	면 적	생 산 량	면 적	생 산 량	kg/10a	면 적	생 산 량	kg/10a	면 적	생 산 량	kg/10a	면 적	생 산 량	kg/10a
1991	116	174	105	159	151	-	-	-	5	6	120	6	9	150
1992	76	110	65	99	152	-	-	-	5	5	100	6	6	100
1993	120	177	106	162	153	3	4	133	5	5	100	6	6	100
1994	117	160	110	153	139	-	-	-	3	3	100	4	4	100
1995	93	133.5	90.0	130.5	145	-	-	-	3	3	100	-	-	-
1996	121	190	106	172	162	5	7	140	4	4	100	6	7	116

7-5 서 류

(단위 : ha, kg, M/T)

연 별	합 계			고 구 마						감 자			
	면 적	생 산 량		면 적	생 산 량				면 적	생 산 량			
		생 서	정 곡		생 서	정 곡	kg/10a			생 서	정 곡	kg/10a	
							생 서	정 곡				생 서	정 곡
1991	32	167	47	12	100	27	833	225	20	67	20	320	100
1992	24	237	70	13	195	58	1,500	446	11	42	12	382	109
1993	22	124	35	11	81	22	736	200	11	43	13	390	118
1994	42	266	74	30	219	60	730	200	12	47	14	392	117
1995	22.2	440	103	9	144	44	1,600	489	13.2	296	59	2,242	447
1996	22	463	-	9	192	-	2,133	-	13	271	-	2,084	-

자료 : 농수산과

8. 채소류 생산량

(단위 : ha, kg, M/T)

연 별	과 채 류			수 박			참 외			딸 기		
	면 적	생산량	kg/10a	면 적	생산량	kg/10a	면 적	생산량	kg/10a	면 적	생산량	kg/10a
1991	8	229	2,863	-	-	-	-	-	-	-	-	-
1992	13	502	3,862	-	-	-	-	-	-	-	-	-
1993	15.5	909	5,865	-	-	-	-	-	-	-	-	-
1994	12.4	271.7	2,191	0.1	2.5	2,500	0.8	16.6	2,075	0.7	18.8	2,686
1995	11	252	2,290	0.1	2	2,000	0.4	8	2,000	0.6	7	1,167
1996	13.1	363	2,771	-	-	-	0.3	5	1,667	1.5	20	1,333

8. 채소류 생산량(속)

(단위 : ha, kg, M/T)

연 별	오 이			호 박			토 마 토		
	면 적	생산량	kg/10a	면 적	생산량	kg/10a	면 적	생산량	kg/10a
1991	3	77	2,567	-	-	-	5	152	3,040
1992	3	108	3,600	5	242	4,840	5	152	3,040
1993	4	279	6,975	5	240	4,800	6.5	390	6,000
1994	1	31	3,100	9	180	2,000	0.8	22.8	2,850
1995	0.7	21	3,000	5.8	97	1,672	3.4	117	3,441
1996	2.8	92	3,285	4.7	108	2,298	3.8	138	3,631

8. 채소류 생산량(속)

(단위 : ha, kg, M/T)

연 별	엽 채 류			배 추			시 금 치			상 추			양 배 추		
	면 적	생산량	kg/10a	면 적	생산량	kg/10a	면 적	생산량	kg/10a	면 적	생산량	kg/10a	면 적	생산량	kg/10a
1991	129.8	4,542	3,499	78.9	3,777	4,787	47.3	702	1,484	3.6	63	1,750	-	-	-
1992	70.1	2,257	3,220	31.5	1,651	5,241	35	540	1,543	3.6	66	1,833	-	-	-
1993	61.2	2,436	3,980	40.5	2,006	4,953	15	225	1,500	5.7	205	3,597	-	-	-
1994	82.1	2,541.9	3,096	57.2	1,954.4	3,417	16.9	436.5	2,583	7.8	141	1,807	0.2	10	5,000
1995	48.4	1,828	3,777	23.6	1,464	6,203	14.4	180	1,250	10.3	181	1,757	0.1	3	3,000
1996	46.1	1,485	3,221	22	1,128	5,127	12.6	160	1,270	11.4	194	1,702	0.1	3	3,000

8. 채소류 생산량(속)

(단위 : ha, kg, M/T)

연 별	근 채 류			부			당 근		
	면 적	생산량	kg/10a	면 적	생산량	kg/10a	면 적	생산량	kg/10a
1991	9	306	3,400	9	306	3,400	-	-	-
1992	6.5	279	4,292	6.5	279	4,292	-	-	-
1993	5	232	4,640	5	232	4,640	-	-	-
1994	6.6	350	5,303	6.6	350	5,303	-	-	-
1995	7.6	441	5,803	7.5	441	5,880	0.1	2	2,000
1996	6	270	4,500	6	270	4,500	-	-	-

8. 채소류 생산량(속)

(단위 : ha, kg, M/T)

연 별	조 미 채 소			고 추			과		
	면 적	생산량	kg/10a	면 적	생산량	kg/10a	면 적	생산량	kg/10a
1991	109	738	677	69	139	201	8.5	212	2,494
1992	101.4	690	680	54	174	322	7.4	177	2,392
1993	112	952	850	58	116	200	12.5	241	1,928
1994	127.5	953.8	748	61.4	115.2	188	11.7	219.6	1,877
1995	133.1	1,718	1,290	61.5	123	200	17.2	494	2,872
1996	161	1,947	1,209	69	160	232	20	554	2,770

8. 채소류 생산량(속)

(단위 : ha, kg, M/T)

연 별	양 과			생 강			마 늘		
	면 적	생산량	kg/10a	면 적	생산량	kg/10a	면 적	생산량	kg/10a
1991	1	41	4,100	-	-	-	30.5	346	1,134
1992	-	-	-	-	-	-	40	339	848
1993	6.5	299	4,600	-	-	-	35	296	846
1994	10.5	307.6	2,929	0.1	0.1	100	43.8	311.3	711
1995	11	585	5,319	0.1	1	1,000	43.3	515	1,189
1996	6	370	6,167	-	-	-	66	863	1,308

자료 : 농수산과

10. 과실류생산량(속)

(단위 : ha, kg, M/T)

연 별	포 도			감 글			감			기 타		
	면 적	생산량	kg/10a	면 적	생산량	kg/10a	면 적	생산량	kg/10a	면 적	생산량	kg/10a
1991	-	-	-	-	-	-	3	24	800	22	199	905
1992	1.4	16	1,143	-	-	-	7	62	886	25.6	231	902
1993	1.3	20	1,538	-	-	-	6.5	58	892	24.5	222	906
1994	4	12	300	1.2	9	750	0.5	5	1,000	0.7	3	429
1995	2.0	10	500	2.8	8.5	304	1.1	8.3	755	1.7	6.1	359
1996	-	-	-	-	-	-	6.3	67.6	1,073	13.7	163.8	1,196

자료 : 농수산과

11. 추곡수매실적

(단위 : kg)

연 별	실 적	등 급 별				종 류 별			
		1등	2등	등의	잡정등의	일반매입	종자	교환양곡	기 타 (회 수)
1991	577,480	556,520	20,960	-	-	577,480	-	-	-
1992	640,000	595,360	44,640	-	-	640,000	-	-	-
1993	666,800	619,840	45,920	1,040	-	666,800	-	-	-
1994	667,600	624,640	42,960	-	-	667,600	-	-	-
1995	599,600	571,000	28,600	-	-	-	-	-	-
1996	396,080	377,880	18,200	-	-	396,080	-	-	-

자료 : 농수산과
주 : 조곡기준임.

12. 하곡수매실적

(단위 : kg)

연 별	합 계				겉 보 리			
	계	1등	2등	등 외	계	1등	2등	등 외
1991	460,160	259,840	154,960	45,360	-	-	-	-
1992	439,320	293,000	126,320	20,000	-	-	-	-
1993	428,720	269,440	126,520	32,760	-	-	-	-
1994	358,720	176,920	153,240	28,560	17,280	17,280	-	-
1995	346,480	134,480	190,600	21,400	-	-	-	-
1996	179,760	88,720	75,560	15,480	-	-	-	-

12. 하곡수매실적(속)

(단위 : kg)

연 별	쌀 보 리				맥 주 보 리			
	계	1등	2등	등 외	계	1등	2등	등 외
1991	325,960	241,960	82,320	1,680	134,200	17,880	72,640	43,680
1992	288,200	251,240	36,960	-	151,120	41,760	89,360	20,000
1993	230,120	190,520	39,080	520	198,600	78,920	87,440	32,240
1994	106,440	84,760	19,080	2,600	235,000	74,880	134,160	25,960
1995	43,440	29,600	12,400	1,440	303,040	104,880	178,200	19,960
1996	10,560	9,760	760	40	169,200	78,960	74,800	15,440

자료 : 농수산과
주 : 조곡기준임.

13. 정부관리양곡보관창고

(단위 : m³, M/T)

연 별	합 계			정 부 창 고			능 협 창 고			통 운 창 고			민 간 창 고		
	동수	면적	보관능력	동수	면적	보관능력	동수	면적	보관능력	동수	면적	보관능력	동수	면적	보관능력
1991	2	600	3,568	-	-	-	1	500	2,945	-	-	-	1	100	623
1992	2	600	3,568	-	-	-	1	500	2,945	-	-	-	1	100	623
1993	2	600	3,568	-	-	-	1	500	2,945	-	-	-	1	100	623
1994	2	600	3,568	-	-	-	1	500	2,945	-	-	-	1	100	623
1995	11	1,100	6,853	-	-	-	-	-	-	-	-	-	11	1,100	6,853
1996	11	1,100	6,853	-	-	-	-	-	-	-	-	-	11	1,100	6,853

자료 : 농수산과

주 : '97. 3. 31 현재 자료임.

14. 정부양곡가공공장

연 별	공 장 수	원 동 기(HP)		생 산 능 력 (일/t)			
		전 동 기	발 동 기	정 미	정 맥	압 맥	제 분
1991	3	1,508	-	100	70	50	-
1992	3	885	-	110	80	60	-
1993	3	845	-	110	80	60	-
1994	3	845	-	110	80	60	317
1995	3	885	-	110	80	60	-
1996	3	885	-	88	64	60	-

자료 : 농수산과

15. 농업협동조합

(단위 : 백만원)

연 별	조합수	조합원수	직 원 수			주요협동사업실적				
			계	남	여	구매사업	판매사업	이용사업	가공사업	공제사업
1991	1	1,815	97	54	43	2,421	2,072	89	30	7,837
1992	1	1,816	98	55	43	3,934	3,007	81	32	10,435
1993	1	1,782	102	58	44	5,298	4,351	89	43	13,681
1994	1	1,785	104	58	46	309	3,114	-	31	19,617
1995	1	1,808	113	62	51	6,932	4,956	90	28	31,925
1996	1	1,820	123	68	55	8,963	7,450	34	25	46,220

15. 농업협동조합(속)

(단위 : 백만원)

연 별	연 중 용 자 실 적			연 말 현 재 예 금 잔 고		
	계	금융자금	재정자금	계	저축성예금	요구불예금
1991	47,246	40,670	6,576	42,398	37,727	4,671
1992	63,142	61,608	1,534	53,926	48,870	5,056
1993	78,187	76,431	1,756	61,420	56,525	4,895
1994	56,059	51,367	4,692	70,958	65,702	5,256
1995	64,168	59,993	4,175	88,822	60,027	28,795
1996	74,380	70,408	3,972	116,525	80,883	35,642

자료 : 목포농업협동조합

16. 농업용기구 및 기계보유

(단위 : 대)

연 별	경운기	트랙터	이앙기	수확기		
				계	바인더	콤바인
1991	201	6	41	15	3	12
1992	209	18	78	21	-	21
1993	218	23	65	19	2	17
1994	230	23	71	18	1	17
1995	267	28	68	25	1	24
1996	280	32	72	26	3	23

16. 농업용기구 및 기계보유(속)

(단위 : 대)

연 별	동력방제기					양수기	탈곡기	건조기	파종기	관리기
	계	주행식	분무기	분무기	살분기					
		과수전용	수도일반용							
1991	192	1	32	-	159	105	61	8	-	-
1992	227	14	38	122	53	115	82	4	-	-
1993	273	-	-	198	75	120	47	10	5	-
1994	251	-	-	163	88	150	40	6	4	-
1995	285	-	39	142	104	162	23	6	45	-
1996	282	7	30	149	96	155	23	7	4	147

자료 : 농수산과

17. 농기계이용조직

(단위 : 개소)

연 별	농업회사법인					공동이용조직			쌀전업농
	계	주식회사	유한회사	합자회사	합명회사	계	대규모	소규모	
1991	-	-	-	-	-	-	-	-	-
1992	-	-	-	-	-	-	-	-	-
1993	-	-	-	-	-	-	-	-	-
1994	-	-	-	-	-	-	-	-	-
1995	-	-	-	-	-	-	-	-	-
1996	1	1	-	-	-	-	-	-	-

자료 : 농수산과

18. 비료공급

(단위 : M/T)

연 별	성 분 별				종 류 별								
	계	질소질	인산질	가리질	계	유 안	요 소	과 석	중과석	용 성 비	염 화 가 리	용과린	복 합 비
1991	720	389	160	171	1,429	13	508	-	9	5	30	10	854
1992	586	323	110	153	1,090	4	410	-	-	9	32	-	635
1993	636	348	119	169	1,196	3	447	-	-	17	45	5	679
1994	신안군에 포함												
1995	신안군에 포함												
1996	신안군에 포함												

자료 : 농수산과

주 : 1)황산가리 포함.

19. 가축사육가구 및 마리

(단위 : 마리)

연 별	한 육 우 ¹⁾		젖 소 ¹⁾		돼 지 ¹⁾		닭 ¹⁾	
	사육호수	마리수	사육호수	마리수	사육호수	마리수	사육호수	마리수
1991	325	735	1	28	19	1,412	44	143,374
1992	343	842	1	19	24	1,763	32	83,159
1993	353	998	-	-	6	762	106	40,736
1994	311	903	-	-	2	715	7	34,516
1995	285	854	-	-	3	625	33	34,489
1996	281	905	-	-	3	532	34	30,351

19. 가축사육가구 및 마리(속)

(단위 : 마리)

연 별	마 필		산 양		면 양		사 슴		토 끼	
	사육호수	마리수	사육호수	마리수	사육호수	마리수	사육호수	마리수	사육호수	마리수
1991	-	-	-	-	-	-	1	13	2	23
1992	-	-	-	-	-	-	1	13	2	23
1993	-	-	67	165	-	-	4	40	16	142
1994	-	-	14	88	-	-	3	43	7	91
1995	-	-	8	15	-	-	2	22	7	135
1996	-	-	1	60	-	-	3	34	-	-

19. 가축사육가구 및 마리(속)

(단위 : 마리)

연 별	개		오 리		칠 면 조		거 위		꿀 벌	
	사육호수	마리수	사육호수	마리수	사육호수	마리수	사육호수	마리수	사육호수	마리수
1991	7,528	10,598	-	-	-	-	-	-	9	308
1992	7,166	10,700	-	-	-	-	-	-	9	402
1993	6,073	8,362	-	-	-	-	-	-	3	22
1994	6,248	8,514	4	5,859	1	2	-	-	1	10
1995	5,993	8,551	3	3,140	-	-	-	-	23	2,380
1996	5,886	7,842	2	2,300	-	-	-	-	27	4,890

자료 : 농수산과 주1) : 12월 1일 기준이며 나머지 가축은 6월말 기준임

20. 가축전염병 발생

(단위 : 마리)

연 별	기종저	돈콜레라	탄 저	돈닥돈	광견병	뉴캐슬병	추백리	기 타
1991	-	-	-	-	-	2,700	-	5
1992	-	-	-	-	-	-	-	-
1993	-	-	-	-	-	-	-	-
1994	-	-	-	-	-	-	-	-
1995	-	-	-	-	-	-	-	8,000
1996	-	-	-	-	-	-	-	-

자료 : 농수산과

21. 가축전염병 예방주사실시

(단위 : 마리)

연 별	우 역	탄저·기종저	돈콜레라	광 견 병	기 타
1991	-	600	2,500	600	2,960
1992	-	600	3,100	3,180	3,600
1993	-	500	900	2,000	-
1994	-	500	700	3,000	3,808
1995	-	300	500	3,600	-
1996	-	400	500	4,900	1,540

자료 : 농수산과

22. 수의사 분포

(단위 : 명)

연 별	직 업 별								학교출신별		
	계	행 정	연 구	공수의	개업수의	학 교	단 체	기 타	고 등	대 학	기 타
1991	9	1	-	1	3	-	-	4	-	9	-
1992	9	1	-	1	3	-	-	4	-	9	-
1993	9	1	-	1	3	-	-	4	-	9	-
1994	13	1	-	1	5	-	7	-	-	13	-
1995	11	1	-	1	4	-	3	2	-	11	-
1996	11	1	-	1	5	-	3	1	-	11	-

자료 : 농수산과

23. 도축검사

(단위 : 마리, kg)

연 별	소			돼 지		
	두 수	생 체 량	지 육 량	두 수	생 체 량	지 육 량
1991	2,076	830,400	519,000	13,700	1,233,000	822,000
1992	1,762	704,800	440,500	13,741	1,236,690	824,460
1993	3,470	1,388,000	867,500	22,463	2,021,670	1,347,780
1994	4,787	2,353,291	1,270,777	15,446	1,338,629	843,336
1995	-	-	-	-	-	-
1996	-	-	-	-	-	-

자료 : 농수산과

24. 배합사료생산

(단위 : M/T)

연 별	합 계	양 계 용	양 돈 용	낙 농 용	비 육 용	기 타
1991	225,232	87,428	94,896	5,901	25,863	11,144
1992	245,868	84,425	107,239	5,673	33,490	15,041
1993	245,150	61,483	118,321	6,990	43,921	14,435
1994	281,162	44,892	111,607	18,717	92,771	13,175
1995	260,156	25,234	111,998	20,927	94,862	7,135
1996	256,702	23,610	113,121	24,623	89,396	5,952

자료 : 농수산과

25. 소유별 임야면적

(단위 : ha)

연 별 및 동 별	합 계	국유림	산림청 소 관		공유림	시·도 림 유		구·시·군 림 유	사유림
			산림청 소 관	타부처 소 관		시·도 림 유	구·시·군 림 유		
1991	1,303	222	91	131	71	-	71	1,010	
1992	1,303	222	91	131	71	-	71	1,010	
1993	1,302	222	91	131	72	-	72	1,008	
1994	1,302	222	91	131	72	-	72	1,008	
1995	1,301	222	91	131	72	-	72	1,007	
1996	1,300	225	94	131	72	-	72	1,003	
용담동	4.6	-	-	-	-	-	-	4.6	
산정동	17.8	2.9	-	2.9	6.0	-	6.0	8.9	
연산동	41.3	7.8	-	7.8	0.6	-	0.6	32.9	
만호동	0.1	-	-	-	-	-	-	0.1	
금화동	0.1	-	-	-	-	-	-	0.1	
은금동	10.3	4.8	0.7	4.1	4.6	-	4.6	0.9	
죽교동	55.0	13.5	5.2	8.3	22.0	-	22.0	19.5	
상 동	101.6	0.1	-	0.1	29.2	-	29.2	72.3	
용해동	122.5	40.8	-	40.8	-	-	-	81.7	
석현동	116.6	-	-	-	9.0	-	9.0	107.6	
달 동	268.0	62.1	26.6	35.5	0.2	-	0.2	205.7	
율도동	150.2	34.2	33.5	0.7	0.1	-	0.1	115.9	
대양동	258.2	42.5	28.0	14.5	0.3	-	0.3	215.4	
옥암동	153.7	16.3	-	16.3	-	-	-	137.4	

자료 : 도시과

26. 임상별 산림면적

(단위 : ha)

연 별	합계	입 목 지					무 입 목 지				
		계	침엽수	활엽수	혼효림	죽 립	계	미입목지	황폐지	개간	제지
1991	1,303	1,238	967	31	240	-	65	-	-	-	65
1992	1,303	1,238	967	31	240	-	65	-	-	-	65
1993	1,302	1,237	966	31	240	-	65	-	-	-	65
1994	1,302	1,244	963	41	240	-	58	3	-	-	55
1995	1,301	1,245	963	43	239	-	56	1	-	-	55
1996	1,300	1,245	963	44	238	-	55	-	-	-	55

자료 : 도시과

27. 임상별 임목축적

(단위 : m³)

연 별	합 계	침 엽 수	활 엽 수	혼 효 립	죽 립 (속)
1991	29,428	22,178	802	6,448	-
1992	31,129	23,484	844	6,801	-
1993	32,899	24,839	887	7,173	-
1994	34,617	26,147	933	7,537	-
1995	36,786	27,838	983	7,965	-
1996	39,066	29,638	1,034	8,394	-

자료 : 도시과

28. 임산물생산량

연 별	용재 (㎡)	죽재 (속)	연료 (M/T)	농용 자재 (t)	종실 (kg)	버섯 (kg)	삼유 원료 (kg)	수지 (kg)	탄닌 원료 (kg)	약용 (kg)	죽순 (kg)	산나물 (kg)
1991	-	-	25	-	4,765	1,080	-	-	-	-	-	-
1992	3	-	10	-	5,326	2,020	-	-	-	-	-	-
1993	-	-	6	-	1,035	1,332	-	-	-	-	-	-
1994	-	-	-	-	5,537	1,725	-	-	-	-	-	5
1995	-	-	-	-	4,789	1,001	-	-	-	-	-	-
1996	-	-	-	-	5,958	985	-	-	-	-	-	-

자료 : 도시과

29. 사방사업

(단위 : ha, 천본, 천원, m)

연 별	합 계			산지 및 해안사방			야계사방		사 방 댐	
	면 적	식재본수	공사비	면 적	식재본수	공사비	연 장	공사비	개 소	공사비
1991	-	-	-	-	-	-	-	-	-	-
1992	-	-	-	-	-	-	-	-	-	-
1993	-	-	-	-	-	-	-	-	-	-
1994	-	-	-	-	-	-	-	-	-	-
1995	-	-	-	-	-	-	-	-	-	-
1996	-	-	-	-	-	-	-	-	-	-

자료 : 도시과

30. 조 립

(단위 : ha, 천본)

연 별	합 계		장 기 수		유 실 수		속 성 수		기 타	
	면 적	본 수	면 적	본 수	면 적	본 수	면 적	본 수	면 적	본 수
1991	27	44.4	2	3	5	1.4	-	-	20	40
1992	23.3	46.5	3.3	6.5	-	-	-	-	20	40
1993	22	43	2	3	-	-	-	-	20	40
1994	12	18	2	3	-	-	-	-	10	15
1995	2	3	-	-	-	-	-	-	2	3
1996	1	1.5	-	-	-	-	-	-	1	1.5

자료 : 도시과

31. 산림피해

(단위 : ha, 천원)

연 별	합 계			도 별			무허가 벌채		
	건 수	면 적	피해액	건 수	면 적	피해액	건 수	면 적	피해액
1991	4	0.17	236	-	-	-	-	-	-
1992	1	0.2	50	-	-	-	-	-	-
1993	2	0.04	30	1	0.03	20	-	-	-
1994	2	5.0	57	-	-	-	-	-	-
1995	-	-	-	-	-	-	-	-	-
1996	-	-	-	-	-	-	-	-	-

31. 산림피해(속)

연 별	산 립 훼손			산 화			기 타		
	건 수	면 적	피해액	건 수	면 적	피해액	건 수	면 적	피해액
1991	3	0.17	156	-	-	-	1	-	80
1992	1	0.2	50	-	-	-	-	-	-
1993	1	0.01	10	-	-	-	-	-	-
1994	-	-	-	2	5.0	57	-	-	-
1995	-	-	-	-	-	-	-	-	-
1996	-	-	-	-	-	-	-	-	-

자료 : 도시과

32. 어가 및 어가인구

(단위 : 가구, 명)

연 별	어 가					어 가 인 구							어업종사자				
	합 계	경 영 자 가 구				합계	남	여	전업	겸 업			합계	남	여		
		전업	겸 업							소계	제1종	제2종					
			소계	제1종	제2종											소계	제1종
회양인구	회양세대																
1991	1,014	512	502	296	206	4,686	4.62	2,341	2,345	-	-	-	-	-	-	-	-
1992	1,059	529	530	312	218	5,527	5.22	2,708	2,819	-	-	-	-	-	-	-	-
1993	1,018	509	509	300	209	5,527	5.43	2,708	2,819	-	-	-	-	-	-	-	-
1994	1,018	509	509	300	209	5,527	5.43	2,708	2,819	-	-	-	-	-	-	-	-
1995	1,057	-	-	-	-	3,956	3.74	1,983	1,973	-	-	-	-	-	-	-	-
1996	1,058	429	629	427	202	3,960	3.74	1,986	1,974	1,562	2,398	1,562	836	1,542	1	806	736

자료 : 농수산과

33. 어선보유

(단위 : 척, 톤)

연 별	총 계				1톤 미만	1~5톤 미 만	5~10톤 미 만	10~20톤 미 만	20~30톤 미 만	30~50톤 미 만	50~100톤 미 만	100톤 이 상
	등 력		무 등 력									
	척수	톤수	척수	톤수								
1991	1,073	18,379.64	13	12.82	300	473	48	27	19	35	174	10
1992	918	20,205.69	17	51.96	263	311	66	37	14	35	198	11
1993	996	21,342.49	1	0.76	268	348	78	29	18	24	210	12
1994	943	21,900.28	-	-	257	300	79	29	19	29	217	13
1995	953	21,584.24	-	-	241	312	89	31	19	35	216	10
1996	897	22,170.09	-	-	206	286	97	20	54	166	57	11

자료 : 농수산과

34. 수산물어획고

(단위 : M/T, 천원)

연 별	합 계		어 류		갑 각 류	
	수 량	금 액	수 량	금 액	수 량	금 액
1991	62,046	94,144,200	49,331	71,538,000	9,554	13,919,200
1992	61,365	115,566,530	45,144	82,972,170	14,976	30,143,830
1993	51,005	107,334,339	41,949	85,360,389	7,379	19,032,776
1994	65,814	159,769,763	56,642	117,694,351	8,178	40,414,006
1995	41,290	25,084,428	34,762	4,398,392	5,437	18,313,866
1996	47,798	180,134,017	35,739	110,778,017	10,369	32,800,569

34. 수산물어획고(속)

(단위 : M/T, 천원)

연 별	연체동물		기타수산물		해 조 류	
	수 량	금 액	수 량	금 액	수 량	금 액
1991	2,701	4,820,000	240	3,600,000	220	267,000
1992	879	1,477,665	320	600,000	46	372,865
1993	1,623	2,144,569	-	-	54	836,605
1994	936	1,660,706	-	-	58	700
1995	1,027	1,599,670	-	-	64	768,500
1996	1,325	34,761,425	249	998,856	116	795,150

자료 : 농수산과

35. 수산물가공품생산고

(단위 : M/T, 천원)

구 분	1994		1995		1996	
	수 량	금 액	수 량	금 액	수 량	금 액
총 수	22,340	71,912,907	25,367	72,134,103	18,468	73,549,839
새우(염신포)	283	330,246	-	-	168	107,336
참치(통조림)	6,868	19,358,035	9,789	27,805,805	10,275	32,106,620
고등어(원형동결)	525	632,692	647	492,517	1,087	705,535
조기(원형동결)	2,767	19,983,606	2,548	16,324,119	2,736	26,568,735
새우(원형동결)	95	201,379	49	107,667	58	521,550
갈치(원형동결)	1,327	6,208,660	1,204	3,917,661	401	1,033,773
복어(원형동결)	56	292,719	68	172,594	104	262,818
명태(원형동결)	305	65,380	817	803,544	151	119,295
병어(원형동결)	257	787,361	291	1,271,789	95	276,868
가자미(원형동결)	25	16,885	67	48,589	1	661
정어리(원형동결)	132	57,136	429	227,201	197	99,837
기타(원형동결)	3,025	5,340,483	3,062	4,751,245	-	-
갑오징어(처리동결)	-	-	-	-	-	-
새우(처리동결)	-	-	-	-	-	-
연육(처리동결)	2,072	2,526,621	2,080	2,068,924	938	1,031,576
반지락(처리동결)	-	-	-	-	-	-
기타(처리동결)	-	-	31	262,174	-	-
김(해조제품)	57	404,800	69	557,590	140	2,456,480
건미역(해조제품)	431	2,721,890	500	3,117,358	469	4,257,113
염장미역(해조제품)	2,006	3,538,683	2,120	3,795,756	1,469	2,400,252
다시마(염장미역)	-	-	-	-	13	29,402
가사리류(해조제품)	88	1,180,889	7	255,756	30	483,748
뚝(해조제품)	551	4,304,250	556	4,405,532	112	758,602
기타(해조제품)	467	1,574,846	890	1,559,494	-	-
기타(조미가공품)	831	2,302,601	-	-	24	329,638
조미오징어 (조미가공품)	-	-	-	-	-	-
조미쥐치포 (조미가공품)	-	-	-	-	-	-
어분(어유분)	163	53,620	143	188,788	-	-
대구(원형동결)	4	22,840	-	-	-	-
꽁치(원형동결)	5	7,285	-	-	-	-

자료 : 농수산과

36. 수산물 계통판매고

(단위 : kg, 천원)

연 별 및 월 별	합 계		어 류		갑 각 류	
	수 량	금 액	수 량	금 액	수 량	금 액
1991	57,784,368	84,354,185	48,364,384	70,134,802	6,772,379	9,494,475
1992	55,452,660	104,147,278	41,039,726	75,428,742	13,614,097	27,402,579
1993	46,319,831	96,852,486	38,135,731	77,600,354	6,708,469	17,302,524
1994	49,042,657	103,275,511	47,528,936	98,758,647	578,155	2,857,124
1995	41,226,299	105,080,428	34,762,379	84,398,392	5,436,826	18,313,866
1996	34,772,006	106,227,584	33,940,460	104,244,788	262,086	1,144,869
1월	5,199,124	12,822,881	4,940,874	12,320,979	25,300	187,291
2월	1,639,422	4,527,095	1,632,145	4,514,468	1,037	3,611
3월	1,431,501	8,557,334	1,420,814	8,535,040	1,519	7,399
4월	2,558,316	9,954,990	2,543,768	9,911,674	8,980	34,414
5월	2,255,939	5,242,788	2,165,562	4,950,457	88,377	285,046
6월	928,571	2,207,056	922,894	2,191,202	3,925	11,057
7월	1,122,027	3,733,439	1,118,547	3,721,496	252	7,760
8월	1,750,068	7,200,100	1,740,118	7,184,926	2,504	4,945
9월	3,378,268	12,436,782	3,337,605	12,349,349	16,307	49,527
10월	3,116,022	10,532,240	2,944,719	10,110,545	58,407	250,856
11월	4,667,133	15,307,770	4,602,297	15,181,227	7,452	30,798
12월	6,725,615	13,705,109	6,571,117	13,273,425	48,026	272,165

36. 수산물 계통판매고(속)

(단위 : kg, 천원)

연 별 및 월 별	연체동물		기타수산물		해 조 류	
	수 량	금 액	수 량	금 액	수 량	금 액
1991	2,647,605	4,724,908	-	-	-	-
1992	798,837	1,315,957	-	-	-	-
1993	1,475,631	1,949,608	-	-	-	-
1994	935,455	1,659,740	-	-	-	-
1995	1,027,030	1,599,670	-	-	64	768,500
1996	569,460	837,927	-	-	-	-
1월	232,950	314,611	-	-	-	-
2월	6,240	9,016	-	-	-	-
3월	9,168	14,895	-	-	-	-
4월	5,568	8,902	-	-	-	-
5월	2,000	7,285	-	-	-	-
6월	1,752	4,797	-	-	-	-
7월	3,228	4,183	-	-	-	-
8월	7,446	10,229	-	-	-	-
9월	24,356	37,906	-	-	-	-
10월	112,896	170,839	-	-	-	-
11월	57,384	95,745	-	-	-	-
12월	106,472	159,519	-	-	-	-

자료 : 농수산과

37. 수산업협동조합¹⁾

(단위 : 명, kg, 천원)

연 별	조합수	조합원수	직 원 수			주 요 협 동 사 업 실 적				
			계	남	여	구매사업	판매사업	이용사업	가공사업	공제사업
1991	1	3,157	182	157	25	7,346,927	81,779,720	117,250	227,152	3,758,000
1992	1	3,320	186	159	27	7,738,021	93,990,378	98,767	216,991	37,193,087
1993	1	3,393	195	163	32	8,108,879	96,987,142	87,469	171,399	826,931
1994	1	3,340	197	163	34	8,536,082	120,116,076	86,600	217,880	1,271,584
1995	1	3,358	196	163	33	8,387,000	104,560,000	69,553	278,976	1,646,831
1996	1	3,388	200	163	37	11,943,000	130,508,000	79,781	365,287	2,068,686

37. 수산업협동조합(속)

(단위 : 명, kg, 천원)

연 별	연중응자실적			연말현재예금잔고		
	계	금융자금	재정자금	계	저축성예금	요구불예금
1991	12,677,477	9,441,622	3,235,855	34,260,681	21,106,823	13,153,858
1992	13,019,388	9,038,109	3,981,279	48,709,633	34,304,588	14,405,045
1993	45,794,360	41,905,593	3,888,767	61,775,980	41,678,571	20,097,409
1994	58,973,000	53,384,000	5,589,000	76,134,000	69,886,000	6,248,000
1995	22,776,893	12,004,678	10,772,215	90,692,895	66,885,380	23,807,515
1996	19,418,108	10,065,199	9,352,909	118,132,477	86,884,094	31,248,383

자료 : 목포수산업협동조합

VII. 광 공 업

1. 광 공 업
2. 종 사 자 규 모 별 광 공 업
3. 제조업 증분류별 사업체수 및 종사자수
4. 광 종 별 광 구 수
5. 광 산 물 생 산
6. 공 업 및 농 공 단 지
7. 민 수 용 탄 수 급
8. 연 탄 생 산
9. 유 류 소 비 량

여 백

1. 광공업

(단위 : 개, 명, 백만원)

연 별	합 계								
	사업체수	월 평균 종사자수	연간급여액 (퇴직금제외)	생 산 액	출 하 액	연말재고액	주요생산비	부가가치	유형고정자산 연 말 잔 액
1991	187	7,845	-	337,448	334,726	-	215,326	122,122	125,737
1992	198	7,458	-	386,186	277,184	-	241,240	144,946	138,556
1993	206	6,783	-	378,228	372,431	-	226,583	151,645	165,455
1994	194	6,543	50,084	435,872	428,780	46,041	252,965	182,907	181,106
1995	174	5,692	54,384	462,052	456,031	49,645	280,089	181,963	233,436

1. 광공업(속)

연 별	광 업								
	사업체수	월 평균 종사자수	연간급여액 (퇴직금제외)	생 산 액	출 하 액	연말재고액	주요생산비	부가가치	유형고정자산 연 말 잔 액
1991	9	100	-	6,431	6,389	-	4,870	1,561	2,738
1992	8	82	-	4,746	4,769	-	3,510	1,236	3,082
1993	9	94	-	3,409	3,424	-	2,460	949	3,222
1994	10	133	1,046	6,884	6,879	30	3,290	3,594	5,467
1995	10	110	1,113	9,108	9,153	15	3,277	5,831	5,167

1. 광공업(속)

연 별	제 조 업								
	사업체수	월 평균 종사자수	연간급여액 (퇴직금제외)	생 산 액	출 하 액	연말재고액	주요생산비	부가가치	유형고정자산 연 말 잔 액
1991	178	7,745	-	331,017	328,337	-	210,456	120,561	122,999
1992	190	7,376	-	381,440	372,415	-	237,730	143,710	135,474
1993	197	6,689	-	374,819	369,007	-	224,123	150,696	162,233
1994	184	6,410	49,038	428,988	421,901	46,011	249,675	179,313	175,639
1995	164	5,582	53,271	452,944	446,878	49,630	276,812	176,132	228,269

자료 : 기획담당관실, 「'95년기준 광공업통계조사보고서」

2. 종사자규모별 광공업

(단위 : 개, 명, 백만원)

규모별 및 중분류별	사업체수	월 평균 종사자수	연간급여 액(퇴직금 제외)	생산액	출하액	연 말 재고액	주 요 생산비	부가가치	유 형 고정자산 연말잔액
합 계	174	5,692	54,384	462,052	456,031	49,645	280,089	181,963	233,436
광업	10	110	1,113	9,108	9,153	15	3,277	5,831	5,167
석탄광업	1	X	X	X	X	-	X	X	X
기타광업 및 채석업	9	93	862	7,778	7,763	15	2,339	5,439	4,706
제조업	164	5,582	53,271	452,944	446,878	49,630	276,812	176,132	228,269
음식료품제조업	56	1,666	17,068	231,885	228,721	26,158	158,223	73,662	80,908
섬유제품제조업	8	522	4,730	15,726	15,586	979	5,570	9,976	17,150
의복및모피제품 제조업	2	X	X	X	X	X	X	X	X
목재및나무제품 제조업	7	87	811	6,889	6,550	1,327	4,611	2,278	1,053
펄프, 종이 및 종이제품제조업	1	X	X	X	X	X	X	X	X
출판, 인쇄 및 기록 매체 복제업	3	97	916	2,681	2,676	7	465	2,216	1,491
고무 및 플라스틱 제조업	4	88	640	5,849	5,374	1,008	3,706	2,143	4,711
비금속광물제품 제조업	25	1,808	16,566	86,532	84,062	12,677	40,599	45,933	29,606
제1차금속산업	2	X	X	X	X	X	X	X	X
조립금속제품 제조업	20	189	1,723	9,059	9,064	534	5,172	3,887	5,912
기타기계 및 장비 제조업	10	347	4,074	27,885	28,333	2,455	15,499	12,386	14,198
의료, 정밀, 광학 기기 및 시계	1	X	X	X	X	-	X	X	X
자동차 및 트레일러 제조업	1	X	X	X	X	-	X	X	X
기타운송장비 제조업	20	540	5,002	60,199	60,208	3,448	39,865	20,334	67,605
가구 및 기타 제조업	4	96	579	2,181	2,257	716	1,038	1,143	2,726

자료 : 기획담당관실, 「'95년 기준 광공업통계조사보고서」

주 : 사업체수가 2개이하인 경우 사업체의 비밀보호를 위해 "X" 로 표시하였음.

3. 제조업 중분류별 사업체수 및 종사자수

(단위 : 개, 명)

연 별	합 계		음식료품		담 배		섬유제품	
	사업체수	종사자수	사업체수	종사자수	사업체수	종사자수	사업체수	종사자수
1991	178	7,745	-	-	-	-	-	-
1992	190	7,376	64	2,206	-	-	10	916
1993	197	6,689	67	2,031	-	-	8	779
1994	184	6,410	64	1,936	-	-	11	701
1995	164	5,582	56	1,666	-	-	8	522

3. 제조업 중분류별 사업체수 및 종사자수(속)

(단위 : 개, 명)

연 별	의복 및 모피제품		가죽·가방· 마구류 및 신발		목재 및 나무제품		펄프·종이 및 종 이 제 품	
	사업체수	종사자수	사업체수	종사자수	사업체수	종사자수	사업체수	종사자수
1991	-	-	-	-	-	-	-	-
1992	-	-	2	X	12	159	3	105
1993	-	-	-	-	13	216	2	-
1994	-	-	-	-	7	97	2	X
1995	2	X	-	-	7	87	1	X

3. 제조업 중분류별 사업체수 및 종사자수(속)

(단위 : 개, 명)

연 별	출판·인쇄 및 기록매체복제업		코크스·석유정제품 및 핵연료		화물 및 화학제품		고 무 및 플라스틱 제품	
	사업체수	종사자수	사업체수	종사자수	사업체수	종사자수	사업체수	종사자수
1991	-	-	-	-	-	-	-	-
1992	6	117	-	-	1	X	3	94
1993	8	155	-	-	2	X	2	X
1994	6	142	-	-	-	-	2	X
1995	3	97	-	-	-	-	4	88

3. 제조업 중분류별 사업체수 및 종사자수(속)

(단위 : 개, 명)

연 별	비금속 광물제품		제1차금속산업		조립금속제품		기타기계및 장비 제조	
	사업체수	종사자수	사업체수	종사자수	사업체수	종사자수	사업체수	종사자수
1991	-	-	-	-	-	-	-	-
1992	31	1,927	3	49	17	237	13	441
1993	26	1,857	2	X	22	251	15	425
1994	25	1,842	4	71	20	248	12	398
1995	25	1,808	2	X	20	189	10	347

3. 제조업 중분류별 사업체수 및 종사자수(속)

(단위 : 개, 명)

연 별	사무·계산 및 회계용 기계		기타전기기계 및 전기변환장치		영상음향 및 통신장비		의료, 정밀, 광학 기기 및 시계	
	사업체수	종사자수	사업체수	종사자수	사업체수	종사자수	사업체수	종사자수
1991	-	-	-	-	-	-	-	-
1992	-	-	-	-	-	-	1	X
1993	-	-	-	-	-	-	1	X
1994	-	-	-	-	-	-	2	X
1995	-	-	-	-	-	-	1	X

3. 제조업 중분류별 사업체수 및 종사자수(속)

(단위 : 개, 명)

연 별	자동차 및 트레일러		기타운송장비		가구 및 기타		재생재료 가공처리업	
	사업체수	종사자수	사업체수	종사자수	사업체수	종사자수	사업체수	종사자수
1991	-	-	-	-	-	-	-	-
1992	1	X	19	495	4	93	-	-
1993	2	X	21	628	6	103	-	-
1994	1	X	22	684	6	110	-	-
1995	1	X	20	540	4	96	-	-

자료 : 기획담당관실, 「광공업통계조사보고서」

주 : 종사자수는 월평균종사자수임.

4. 광종별 광구수

(단위 : 개소)

연 별	합 계			금속광			비금속광			석탄광			기타광		
	계	가행	미가행	계	가행	미가행	계	가행	미가행	계	가행	미가행	계	가행	미가행
1991	-	-	-	-	-	-	-	-	-	-	-	-	-	-	-
1992	-	-	-	-	-	-	-	-	-	-	-	-	-	-	-
1993	-	-	-	-	-	-	-	-	-	-	-	-	-	-	-
1994	-	-	-	-	-	-	-	-	-	-	-	-	-	-	-
1995	1	-	1	1	-	1	-	-	-	-	-	-	-	-	-
1996	1	-	1	1	-	1	-	-	-	-	-	-	-	-	-

자료 : 지역경제과

5. 광산물생산

(단위 : M/T)

연 별	금	은	납석	규석	고령토	석회석	석탄	장석	규사	명반석	사금
1991	-	-	-	-	-	-	-	-	-	-	-
1992	-	-	-	-	-	-	-	-	-	-	-
1993	-	-	-	-	-	-	-	-	-	-	-
1994	-	-	-	-	-	-	-	-	-	-	-
1995	-	-	-	-	-	-	-	-	-	-	-
1996	-	-	-	-	-	-	-	-	-	-	-

자료 : 지역경제과

6. 공업 및 농공단지(국가산단)

연 별	단 지 수	총 면 적(m ²)	입 주 업 체 수	종 업 원 수(명)
1991	-	-	-	-
1992	-	-	-	-
1993	-	-	-	-
1994	-	-	-	-
1995	-	-	-	-
1996	-	-	-	-

자료 : 지역경제과

6. 공업 및 농공단지(지방산단)

연 별	단 지 수	총 면 적(m ²)	입 주 업 체 수	종 업 원 수(명)
1991	1	459,506	47	3,867
1992	1	459,506	44	3,183
1993	1	459,506	44	3,183
1994	1	459,506	44	2,889
1995	1	459,506	45	2,759
1996	2	670,958	38	2,365
목포지방산업단지	1	459,506	38	2,365
목포삼진산업단지	1	211,452	-	-

자료 : 지역경제과

6. 공업 및 농공단지(농공단지)

연 별	단 지 수	단 지 명	총 면 적 (m ²)	입 주 업 체 수	종 업 원 수 (명)
1991	1	-	496,870	49	6,044
1992	1	-	496,870	47	2,100
1993	1	-	496,870	47	2,500
1994	1	-	496,870	47	2,500
1995	1	-	496,870	48	2,500
1996	1	산정농공단지	496,870	50	1,191

자료 : 지역경제과

7. 민수용탄수급

(단위 : M/T)

연 별 및 월 별	전월(년)말저탄량			수 송 량			
	계	국내탄	수입탄	계	철 도	해 상	도 로
1991	19,528	17,651	1,877	123,499	41,755	61,985	19,759
1992	30,050	25,629	4,421	75,452	21,746	42,936	10,774
1993	15,376	12,521	2,855	54,714	21,429	33,285	-
1994	121,564	116,483	5,081	39,367	6,706	28,879	3,782
1995	9,867	9,854	13	19,412	1,166	18,246	-
1996	7,307	7,126	181	15,500	2,491	11,699	1,310
1월	7,307	7,126	181	863	636	-	227
2월	6,714	6,533	181	318	318	-	-
3월	5,837	5,656	181	-	-	-	-
4월	4,758	4,577	181	-	-	-	-
5월	1,579	1,756	181	3,894	795	3,099	-
6월	3,230	3,230	-	5,312	212	5,100	-
7월	7,059	7,059	-	-	-	-	-
8월	6,259	6,259	-	-	-	-	-
9월	5,991	5,991	-	-	-	-	-
10월	4,359	4,359	-	-	-	-	-
11월	1,454	1,454	-	477	477	-	-
12월	117	117	-	4,636	53	3,500	1,083

자료 : 지역경제과

7. 민수용탄수급(속)

(단위 : M/T)

연 별 및 월 별	소 비 량			저 탄 량		
	계	국내탄	수입탄	계	국내탄	수입탄
1991	112,977	99,869	13,108	30,050	25,629	4,421
1992	90,126	82,570	7,556	15,376	12,521	2,855
1993	62,629	58,587	4,042	7,461	7,448	13
1994	32,429	30,760	1,732	129,437	123,473	5,964
1995	24,458.3	23,743.3	715	7,307	7,126	181
1996	19,224	19,043	181	3,583	3,583	-
1월	1,456	1,456	-	6,714	6,533	181
2월	1,195	1,195	-	5,837	5,656	181
3월	1,079	1,079	-	4,758	4,577	181
4월	3,002	3,002	-	1,579	1,579	-
5월	2,420	2,239	181	3,230	3,230	-
6월	1,483	1,483	-	7,059	7,059	-
7월	800	800	-	6,259	6,259	-
8월	268	268	-	5,991	5,991	-
9월	1,632	1,632	-	4,359	4,359	-
10월	2,905	2,905	-	1,454	1,454	-
11월	1,814	1,814	-	117	117	-
12월	1,170	1,170	-	3,583	3,583	-

자료 : 지역경제과

8. 연탄생산

(단위 : 개)

연 별 및 월 별	공장수	3.6kg	4.5kg	7.5kg
1991	3	31,294,628	-	-
1992	3	24,965,781	-	-
1993	3	17,348,233	-	-
1994	3	8,723,284	-	-
1995	1	7,468,272	-	-
1996	1	5,325,103	-	-
1월	1	403,367	-	-
2월	1	331,015	-	-
3월	1	298,883	-	-
4월	1	831,554	-	-
5월	1	670,340	-	-
6월	1	410,791	-	-
7월	1	221,600	-	-
8월	1	74,236	-	-
9월	1	452,064	-	-
10월	1	804,685	-	-
11월	1	502,478	-	-
12월	1	324,090	-	-

자료 : 지역경제과

9. 유류소비량

(단위 : 배럴)

연 별 및 월 별	합 계	휘발유	등 유	경 유	중 유	병커C유	기 타
1991	438,743	66,173	28,938	251,650	3,540	88,442	-
1992	76,181	13,485	8,956	45,731	1,071	6,938	-
1993	101,497	16,650	14,687	53,207	1,615	15,338	-
1994	126,202	22,299	20,219	61,957	2,155	19,572	-
1995	943,640	187,647	178,941	421,966	42,022	113,064	-
1996	1,267,753	257,850	226,657	520,798	40,135	222,313	-
1월	127,347	17,698	33,053	49,883	3,415	23,298	-
2월	120,801	18,658	24,474	45,847	4,648	27,174	-
3월	131,262	20,998	24,967	49,838	7,182	28,277	-
4월	114,996	22,344	18,187	46,377	5,019	23,069	-
5월	83,504	20,171	10,632	34,063	2,585	16,053	-
6월	71,990	21,024	7,356	31,643	2,125	9,842	-
7월	67,352	22,219	1,736	30,964	2,220	10,213	-
8월	80,397	25,240	6,994	33,627	2,811	11,725	-
9월	84,178	23,259	9,074	34,764	1,974	15,107	-
10월	104,344	22,572	17,446	45,840	2,151	16,335	-
11월	109,864	21,669	26,151	41,185	2,754	18,105	-
12월	171,718	21,998	46,587	76,767	3,251	23,115	-

자료 : 지역경제과

여 백

VIII. 전기 · 가스 · 수도

1. 발 전 현 황
2. 용 도 별 전 력 사 용 량
3. 제 조 업 중 분 류 별 전 력 사 용 량
4. 가 스 공 급 량
5. 상 수 도
6. 상 수 도 관
7. 급 수 사 용 량
8. 급 수 사 용 료 부 과
9. 하 수 도

여 백

1. 발전현황

(단위 : MWh, Kw)

연 별	발전설비 (MWh)	발전량 (MWh)	평균전력 (Kw)	최대전력 (Kw)	종 유	병커C유	기 타
1991	-	-	-	-	-	-	-
1992	-	-	-	-	-	-	-
1993	-	-	-	-	-	-	-
1994	-	-	-	-	-	-	-
1995	-	-	-	-	-	-	-
1996	-	-	-	-	-	-	-

자료 : 한국전력공사 목포지점

2. 용도별 전력사용량

(단위 : MWh)

연 별 및 월 별	합계		주택용		공공용		서비스업	
		점유율(%)		점유율(%)		점유율(%)		점유율(%)
1991	249,700	100	99,616	39.9	3,814	1.6	51,249	20.5
1992	272,138	100	108,577	39.9	4,151	1.5	55,855	20.5
1993	300,217	100	123,388	41.1	5,104	1.7	59,141	19.7
1994	364,870	100	121,500	33.3	19,333	5.3	110,920	30.4
1995	420,571	100	130,493	31	20,956	5	133,890	32
1996	461,133	100	147,377	32	21,302	4.6	171,012	37
1월	37,834	-	12,411	33	1,798	4.8	13,741	36.1
2월	37,195	-	12,276	34	1,753	4.8	14,110	37.9
3월	35,390	-	11,823	33.4	1,653	4.7	12,859	36.3
4월	37,006	-	11,818	31.9	1,977	5.3	13,162	35.6
5월	34,954	-	11,603	33.2	1,770	5.1	12,124	34.6
6월	36,148	-	11,556	32	1,547	4.3	12,206	33.7
7월	36,332	-	11,605	31.9	1,626	4.5	13,543	37.3
8월	44,711	-	13,871	31	1,900	4.2	18,200	40.8
9월	42,644	-	13,564	31.8	1,853	4.3	17,230	40.5
10월	38,369	-	12,060	31.5	1,665	4.3	14,543	37.9
11월	41,522	-	12,504	30.1	1,780	4.3	14,632	35.2
12월	39,028	-	12,286	31.5	1,980	5.1	14,662	37.5

2. 용도별 전력사용량(속)

(단위 : MWh)

연 별 및 월 별	산 업 용							
	소계	점유율(%)	농림수산업	점유율(%)	광업	점유율(%)	제조업	점유율(%)
1991	95,021	38.0	170	0.2	8,839	9.3	86,012	90.5
1992	103,555	38.1	179	0.2	9,628	9.3	93,748	90.5
1993	112,584	37.5	337	0.3	10,246	9.1	102,001	90.6
1994	113,106	31	65,482	18	1,240	0.3	46,369	12.7
1995	135,232	32	32,092	7.6	2,675	0.6	100,465	23.8
1996	121,442	26.4	15,223	12.5	2,437	2	103,782	85.5
1월	9,884	26.1	869	8.8	240	2.4	8,775	88.8
2월	9,056	24.3	843	9.3	216	2.4	7,997	88.3
3월	9,055	25.6	1,152	12.7	207	2.3	7,696	85
4월	10,049	27.2	881	8.8	192	1.9	8,976	89.3
5월	9,457	27.1	812	8.6	179	1.9	8,466	90
6월	10,839	30	2,082	19.2	210	1.9	8,547	78.9
7월	9,558	26.3	806	8.4	170	1.8	8,582	90
8월	10,740	24	1,886	17.6	177	1.6	8,677	80.8
9월	9,997	23.4	1,054	10.5	210	2.1	8,733	87.4
10월	10,101	26.3	887	8.8	192	2	9,022	89.3
11월	12,606	30.4	3,099	24.6	220	1.7	9,287	73.7
12월	10,100	25.9	852	8.4	224	2.2	9,024	89.3

자료 : 한국전력공사 목포지점

3. 제조업 중분류별 전력사용량

(단위 : MWh)

연 별 및 월 별	합 계	음식료품 및 담배 제조업	섬유의복 및 가 죽 산 업	나무 및 나무제품 제조업(가구포함)	종이 및 종이제품 제조업, 인쇄 및 출판업
1991	86,012	44,312	12,765	1,117	1,310
1992	93,748	48,344	13,913	1,217	1,429
1993	102,001	52,466	15,181	1,319	1,549
1994	46,375	21,703	3,756	556	463
1995	100,465	20,715	3,929	565	392
1996	103,782	41,409	10,061	2,112	1,471
1월	8,775	3,928	874	182	105
2월	7,997	3,089	878	194	123
3월	7,696	3,048	845	165	101
4월	8,976	3,186	934	194	125
5월	8,466	3,188	847	182	97
6월	8,547	3,305	801	180	100
7월	8,582	3,392	776	154	115
8월	8,677	3,860	753	144	116
9월	8,733	3,590	835	164	127
10월	9,022	3,917	849	160	132
11월	9,287	3,589	857	190	168
12월	9,024	3,317	812	203	162

3. 제조업 중분류별 전력사용량(속)

연 별 및 월 별	화학물과 화학석유 석탄고무 및 플라 스틱 제품 제조업	비금속광물제조업 (석유및석탄제품제외)	제 1 차 금 속 산 업	조립금속제품기계 및 장비 제조업	기타제조업
1991	3,871	15,935	96	6,341	265
1992	4,219	17,369	98	6,875	284
1993	4,599	18,969	106	7,501	311
1994	3,570	12,057	-231	3,060	1,437
1995	3,443	42,185	5,324	782	23,130
1996	6,513	25,759	383	10,629	5,445
1월	532	1,950	37	843	324
2월	579	1,900	39	787	408
3월	559	1,781	24	850	323
4월	664	2,358	37	1,035	443
5월	580	2,179	31	954	408
6월	539	2,217	25	918	462
7월	477	2,203	29	943	493
8월	436	2,005	26	873	464
9월	588	2,153	26	807	443
10월	508	2,185	24	773	474
11월	522	2,445	35	910	571
12월	529	2,383	50	936	632

자료 : 한국전력공사 목포지점

4. 가스공급량

연 별 및 월 별	도시가스(1000㎡)		프 로 판(t)		부 탄(t)	
	판매소수	판매량	판매소수	판매량	판매소수	판매량
1991	1	3,807	15	17,143	4	6,925
1992	1	5,062	25	17,787	4	7,665
1993	1	7,685	24	7,711	4	8,665
1994	1	9,528	24	7,240	4	8,836
1995	1	13,011	25	8,665	25	8,802
1996	1	17,861	19	9,495	19	9,883
1월	1	2,428	25	1,012	25	855
2월	1	2,311	25	947	25	828
3월	1	2,148	25	929	25	844
4월	1	1,750	25	816	25	782
5월	1	1,051	25	742	25	746
6월	1	684	25	643	25	735
7월	1	624	25	644	25	816
8월	1	487	25	577	25	847
9월	1	595	25	644	25	790
10월	1	1,126	25	751	25	837
11월	1	1,993	25	808	25	858
12월	1	2,664	19	982	19	945

자료 : 지역경제과

5. 상수도

연 별	급수도 시내	급수인구	보급률	시설용량	급수량	1일 1인당	급 수
	총인구(명)	(명)	(%)	(m ³ /일)	(m ³ /일)	급수량(ℓ)	전 수
1991	221,193	212,888	96.3	155,000	69,784	328	26,858
1992	224,766	217,881	96.9	155,000	73,851	339	27,389
1993	227,117	220,996	97.3	155,000	73,012	351	27,876
1994	231,519	225,597	97.4	155,000	85,758	380	28,342
1995	239,571	233,632	97.5	155,000	89,715	384	28,933
1996	245,471	241,951	98.5	155,000	93,357	385.9	29,461

자료 : 수도과

6. 상수도관

(단위 : m)

연 별	합 계	송 수 관				배 수 관			
		계	강관	주철관	기타	계	강관	주철관	기타
1991	1,020,824	113,498	21,771	13,909	77,818	138,191	20	114,538	23,633
1992	1,024,238	113,772	21,771	14,183	77,818	150,633	10	126,990	23,633
1993	1,053,281	68,811	12,901	25,143	30,767	230,888	18	205,639	25,231
1994	1,026,339	68,811	13,609	24,435	30,767	235,755	18	210,506	25,231
1995	1,036,518	68,811	13,609	24,435	30,767	249,953	-	225,593	24,360
1996	1,046,994	68,811	13,609	24,435	30,767	253,713	-	210,687	43,026

6. 상수도관(속)

(단위 : m)

연 별	급 수 관						
	계	아연도강관	주철관	동 관	스테인레스관	합성수지관	기 타
1991	769,135	201,226	854	-	103,467	431,671	31,917
1992	759,833	181,103	854	-	155,672	390,287	31,917
1993	753,582	161,011	854	-	132,346	427,454	31,917
1994	721,773	125,696	854	-	132,346	430,960	31,917
1995	717,754	120,020	1,374	-	126,268	445,967	24,125
1996	724,470	63,167	1,374	-	126,268	511,338	22,323

자료 : 수도과

7. 급수사용량

(단위 : m³)

연 별	합 계	가 정 용	업 무 용	영 업 용
1991	13,502,505	7,471,134	452,950	3,783,093
1992	14,884,030	8,125,861	2,630,304	2,199,115
1993	13,980,340	7,874,301	3,341,060	924,041
1994	18,589,616	9,971,480	2,494,973	3,309,771
1995	18,869,073	10,292,295	4,234,364	3,483,671
1996	20,228,000	11,096,000	4,209,000	3,916,000

7. 급수사용량(속)

(단위 : m³)

연 별	목 목 탕 용		공업용	임시용	기 타
	1종	2종			
1991	608,910	28,391	-	17,164	-
1992	683,427	27,554	-	15,158	-
1993	651,009	22,204	-	17,074	-
1994	788,267	13,701	-	-	-
1995	847,668	11,075	-	-	-
1996	988,000	19,000	-	-	-

자료 : 업무과

8. 급수사용료부과

(단위 : 천원)

연 별	합 계	가 정 용	업 무 용	영 업 용
1991	6,365,920	2,615,184	1,460,004	1,246,257
1992	7,040,758	2,817,905	1,539,345	1,555,663
1993	6,645,924	2,780,202	1,444,065	1,349,706
1994	8,733,461	3,497,984	1,495,356	2,284,911
1995	8,995,262	3,600,132	2,393,209	2,380,250
1996	9,829,191	3,872,477	2,609,927	2,627,963

자료 : 업무과

8. 급수사용료부과(속)

(단위 : 천원)

연 별	목 목 탕 용		공업용	임시용	기 타
	1종	2종			
1991	429,749	35,070	-	13,840	-
1992	486,014	35,078	-	12,175	-
1993	461,342	28,146	-	-	-
1994	562,772	15,148	-	-	-
1995	609,899	11,772	-	-	-
1996	692,802	26,022	-	-	-

자료 : 업무과

9. 하수도

연 별	면 적 (km ²)								
	도시면적	계획우수배수	우수배수구역	계획오수배수	오수배수구역	처리면적 (E)	보 급 율 (%)		
		구역면적(A)	면 적(B)	구역면적(C)	면 적(D)		우수배수B/A	오수배수D/C	처리면적E/C
1991	45.83	27.58	17.65	25.72	15.96	-	64.0	62.1	-
1992	45.88	27.58	17.65	25.72	15.96	-	64.0	62.1	-
1993	46.01	29.34	17.65	25.72	15.96	-	60.2	62.1	-
1994	46.0	29.34	17.65	25.72	15.96	-	60.2	62.1	-
1995	46.0	29.34	18.04	25.72	16.35	-	61.5	63.6	-
1996	46.01	30.7	20.7	30.7	20.7	18.04	67.43	67.43	58.76

9. 하수도(속)

연 별	인 구(인)					
	총인구 (F)	오수배수인구 (G)	하 수 처 리 구 역 내 거 주 인 구			
			물리적처리인구	생물학적처리인구	고도처리인구	계(H)
1991	221,193	186,900	-	-	-	-
1992	224,766	190,152	-	-	-	-
1993	227,117	192,132	-	-	-	-
1994	231,519	192,132	-	-	-	-
1995	239,571	192,132	-	-	-	-
1996	245,471	239,170	-	-	-	245,062

9. 하수도(속)

연 별	인 구(인)					
	하수도접속 인 구(I)	수세식인구 (J)	보 급 율 (%)			
			오수배수인구(G/F)	처리인구(H/F)	접속인구(I/F)	수세식인구(J/F)
1991	-	-	-	-	-	-
1992	-	-	-	-	-	-
1993	-	-	-	-	-	-
1994	192,132	75,364	83.0	-	83.0	32.6
1995	192,132	75,364	80.2	-	80.2	31.5
1996	239,170	179,378	97.4	99.8	97.4	73.1

자료 : 도시과

IX. 유통·금융·보험 및 기타서비스

1. 시 장 분 포
2. 금 용 기 관
3. 금융기관 예금, 대출 및 어음
4. 새 마 을 금 고
5. 소 비 자 물 가 지 수
6. 농산물 도매시장별 유통량
7. 수 출 입 통 관 실 적
- 7-1. 수 출 실 적
- 7-2. 수 입 실 적

여 백

1. 시장분포

(단위 : 개소, m)

연 별	총 계			정 기 시 장			일 반 시 장		
	개 소	면 적		개 소	면 적		개 소	면 적	
		부 지 면 적	건 물 연면적		부 지 면 적	건 물 연면적		부 지 면 적	건 물 연면적
1991	-	-	-	-	-	-	-	-	-
1992	-	-	-	-	-	-	-	-	-
1993	5	-	-	-	-	-	5	-	-
1994	5	-	-	-	-	-	4	-	-
1995	6	-	-	-	-	-	4	-	-
1996	5	10,856	16,131	-	-	-	4	9,689	12,271

1. 시장분포(속)

연 별	대 규모 소 매 점						대 형 점			도 매 셉 타		
	백 화 점			쇼 핑 센 타			대 형 점			도 매 셉 타		
	개 소	면 적		개 소	면 적		개 소	면 적		개 소	면 적	
		부 지 면 적	건 물 연면적		부 지 면 적	건 물 연면적		부 지 면 적	건 물 연면적		부 지 면 적	건 물 연면적
1991	-	-	-	-	-	-	-	-	-	-	-	-
1992	-	-	-	-	-	-	-	-	-	-	-	-
1993	-	-	-	-	-	-	-	-	-	-	-	-
1994	-	-	-	-	-	-	1	-	-	-	-	-
1995	-	-	-	-	-	-	1	-	-	1	-	-
1996	-	-	-	-	-	-	1	1,167	3,860	-	-	-

자료 : 지역경제과

2. 금융기관

(단위 : 개소)

연 별	합 계	한국은행	시 중 은 행				
			조흥은행	한국상업은행	제일은행	한일은행	서울은행
1991	28	1	2	1	1	1	2
1992	28	1	2	1	1	1	2
1993	32	1	2	1	1	2	2
1994	32	1	2	1	1	2	2
1995	35	1	3	1	1	2	2
1996	39	1	3	1	1	3	2

2. 금융기관(속)

연 별	시 중 은 행									지방은행
	한국외환은행	신한은행	국민은행 ¹⁾	동화은행	동남은행	대동은행	하나은행	보람은행	평화은행	
1991	1	-	2	-	-	-	-	-	-	5
1992	1	-	2	-	-	-	-	-	-	5
1993	1	1	2	-	-	-	-	-	-	6
1994	1	1	2	-	-	-	-	-	-	6
1995	1	1	2	-	-	-	-	-	-	7
1996	2	2	2	-	-	-	-	-	-	8

2. 금융기관(속)

연 별	특 수 은 행					기 타			
	중소기업 은 행	한국주택 은 행	농 협 중앙회	수 협 중앙회	축 협 중앙회	한국산업 은 행	수출입 은 행	장기신용 은 행	외국은행
1991	1	1	6	1	2	1	-	-	-
1992	1	1	6	1	2	1	-	-	-
1993	1	1	6	2	2	1	-	-	-
1994	1	1	6	2	2	1	-	-	-
1995	2	1	6	2	2	1	-	-	-
1996	2	3	6	2	-	1	-	-	-

자료 : 한국은행 목포지점

주 : 1) '95. 1. 1일자로 특수은행에서 민영화됨에 따라 시중은행으로 편입

3. 금융기관예금, 대출 및 어음¹⁾

(단위 : 백만원)

연 별 및 월 별	예금총계 ²⁾	저 축 성 예 금					
		계	정기예금	정기적금	저축예금	자유저축예금	기 타
1991	317,484	207,143	37,708	31,160	29,036	52,704	56,535
1992	353,824	253,657	53,236	34,734	37,285	57,942	70,460
1993	380,511	280,613	63,918	34,923	44,260	55,101	82,411
1994	456,441	353,154	101,548	39,383	57,224	56,381	98,618
1995	503,710	378,902	78,735	45,076	76,066	61,476	117,549
1996	582,182	442,637	59,609	71,553	102,788	60,888	147,799
1월	472,528	369,308	72,188	45,691	76,361	60,722	114,346
2월	495,037	372,665	67,611	44,377	76,429	61,153	123,095
3월	483,934	379,697	63,976	52,911	82,689	63,488	116,633
4월	499,029	383,578	68,046	54,910	82,959	61,145	116,515
5월	489,926	389,169	69,256	56,961	82,732	60,587	119,633
6월	507,552	397,774	70,601	58,833	86,843	62,003	119,494
7월	499,177	395,393	68,610	60,105	85,595	61,055	120,028
8월	516,386	408,823	67,044	62,920	93,320	60,287	125,252
9월	544,989	426,295	64,946	66,276	99,225	64,003	131,845
10월	538,071	424,789	68,066	68,433	89,751	60,718	137,821
11월	539,559	429,738	66,044	69,779	93,837	59,711	140,367
12월	582,182	442,637	59,609	71,553	102,788	60,888	147,799

3. 금융기관예금, 대출 및 어음¹⁾(속)

(단위 : 백만원)

연 별 및 월 별	요구불 예 금	대 출	어 음 교 환				
			장 수 (천 장)	금 액 (십억원)	장당평균금액 (천원)	부도액 (백만원)	부도율 ³⁾
1991	110,341	413,825	2,761	4,687	1,697	9,567	0.22
1992	100,167	487,280	3,874	6,042	1,559	18,778	0.36
1993	99,898	565,316	3,035	5,514	1,817	17,394	0.37
1994	103,287	586,935	3,697	6,711	1,815	36,399	0.64
1995	124,808	636,150	3,561	5,846	1,642	66,981	1.14
1996	139,545	781,127	4,304	6,795	1,579	56,459	0.83
1월	103,220	639,041	333	559	1,679	8,339	1.49
2월	122,372	650,867	349	511	1,464	5,358	1.05
3월	104,237	671,708	351	517	1,473	4,767	0.92
4월	115,451	692,936	338	549	1,624	3,804	0.69
5월	100,757	709,955	360	553	1,536	2,916	0.53
6월	109,778	722,363	316	508	1,608	1,954	0.38
7월	103,784	746,889	361	609	1,687	3,580	0.59
8월	107,563	759,899	366	567	1,549	4,493	0.79
9월	118,694	767,996	325	553	1,702	3,682	0.67
10월	113,282	778,428	428	620	1,449	4,031	0.65
11월	109,821	784,685	376	603	1,604	7,846	1.30
12월	139,545	781,127	401	646	1,611	5,689	0.88

자료 : 한국은행목포지점

주 : 1) 예금 취급점포 기준임 2) 동업자 예금 제외

3) 부도율은 어음교환액에 대한 부도율의 비율임

4. 새마을금고

(단위 : 개, 백만원)

연 별 및 금 고 별	금 고 수	자 산 액	예 금 액	대 출 액	회원수(명)
1991	23	40,352	32,903	30,239	42,996
1992	24	52,618	43,404	37,504	47,594
1993	24	65,088	53,360	45,055	43,690
1994	24	80,191	64,381	52,863	-
1995	22	100,285	77,880	63,764	50,369
1996	22	131,915	100,759	80,703	58,043
용 담 동	1	7,467	5,886	4,526	1,783
산 정 1 동	1	6,596	5,447	5,094	3,012
산 정 2 동	1	10,419	8,131	5,297	4,612
산 정 3 동	1	12,399	9,169	7,247	6,159
동 명 동	1	15,166	11,931	10,275	6,674
호 남 동	1	10,503	7,250	5,936	3,121
죽 동	1	6,708	5,368	4,877	2,693
무 안 동	1	10,483	8,229	7,395	2,520
영 해 동	1	5,093	4,016	3,013	1,519
만 호 동	1	12,851	9,737	7,070	3,937
교 동	1	4,624	3,679	2,878	2,503
달 성 동	1	4,010	3,204	2,970	2,537
연 동	1	11,953	9,420	5,285	5,198
대 양 동	1	3,387	2,463	1,746	742
양 동	1	3,075	2,368	2,366	2,062
행 남 사	1	344	168	259	1,116
보 해 양 조	1	406	62	370	724
조 선 내 화	1	179	71	145	65
덕 인 학 원	1	1,876	1,478	712	3,399
영 신 학 원	1	1,569	1,198	1,215	2,699
전남서부항운	1	2,516	1,365	1,809	880
기 계 공 업	1	291	119	218	88

자료 : 새마을금고연합회광주전남서부출장소

5. 소비자물가지수

(1995 = 100.0)

연 별 및 월 별	총 지 수	식 료 품															
		곡 류		육 류		유 란	어 개 류			채 소 · 해 초							
		곡 물	곡 물 가공품	생 육	육 류 가공품		선어개	염 전 어 개	어 개 가공품	채 소	해 초 및 가공품	채 소 가공품					
1991	108.9	112.3	-	103.6	-	-	112.8	-	105.0	125.9	-	-	-	104.2	-	-	-
1992	115.3	117.8	-	107.1	-	-	112.4	-	114.3	121.7	-	-	-	108.4	-	-	-
1993	120.9	122.3	-	112.0	-	-	116.6	-	124.5	126.8	-	-	-	111.8	-	-	-
1994	129.6	134.7	-	118.3	-	-	124.0	-	131.8	138.8	-	-	-	140.9	-	-	-
1995	137.1	142.9	-	119.5	-	-	137.4	-	135.1	151.4	-	-	-	133.2	-	-	-
1996	105.7	104.9	-	117.7	-	-	96.5	-	110.8	109.7	-	-	-	110.1	-	-	-
1월	103.0	103.1	-	114.6	-	-	96.5	-	101.0	116.9	-	-	-	108.2	-	-	-
2월	103.5	104.0	-	114.2	-	-	97.2	-	103.7	121.5	-	-	-	106.3	-	-	-
3월	104.2	104.6	-	114.3	-	-	98.4	-	103.6	122.4	-	-	-	105.9	-	-	-
4월	106.1	107.0	-	118.6	-	-	100.0	-	114.2	123.0	-	-	-	114.1	-	-	-
5월	106.7	107.6	-	120.2	-	-	98.1	-	113.6	118.0	-	-	-	117.6	-	-	-
6월	106.2	106.2	-	121.8	-	-	93.6	-	109.8	115.0	-	-	-	105.8	-	-	-
7월	106.5	105.7	-	120.3	-	-	94.4	-	112.6	107.9	-	-	-	111.9	-	-	-
8월	106.6	105.3	-	117.0	-	-	95.9	-	113.6	102.9	-	-	-	111.8	-	-	-
9월	106.3	103.9	-	116.0	-	-	95.9	-	116.4	93.9	-	-	-	113.8	-	-	-
10월	106.3	103.6	-	115.9	-	-	96.4	-	115.3	93.3	-	-	-	111.9	-	-	-
11월	106.7	104.2	-	122.0	-	-	96.4	-	113.2	98.0	-	-	-	107.0	-	-	-
12월	106.8	104.1	-	117.8	-	-	95.0	-	112.7	103.0	-	-	-	106.8	-	-	-

5. 소비자물가지수(속)

(1995 = 100.0)

연 별 및 월 별	과 실	식 료 품										식료품 이 외
		유지 및 조미료				빵및 과자	차와 음료		주류	외식		
		유지	조미료	차	음료							
1991	122.3	-	103.6	-	-	110.3	105.7	-	-	106.7	120.9	106.9
1992	124.3	-	107.1	-	-	120.9	108.1	-	-	115.7	137.7	113.9
1993	116.8	-	112.0	-	-	127.8	111.6	-	-	125.0	144.8	120.1
1994	142.0	-	118.3	-	-	140.5	118.5	-	-	130.2	156.6	126.5
1995	171.9	-	119.5	-	-	151.8	121.3	-	-	134.2	169.1	133.6
1996	91.6	-	94.5	-	-	114.5	100.1	-	-	105.0	102.9	106.1
1월	84.3	-	92.0	-	-	111.2	100.2	-	-	101.5	101.3	102.8
2월	86.6	-	92.3	-	-	111.2	100.3	-	-	103.0	101.6	103.2
3월	86.8	-	92.6	-	-	113.6	100.5	-	-	103.6	102.7	104.0
4월	87.1	-	95.8	-	-	111.2	100.5	-	-	104.1	103.3	105.6
5월	93.1	-	99.0	-	-	114.2	100.5	-	-	104.0	103.3	106.3
6월	99.0	-	97.8	-	-	114.7	100.3	-	-	104.0	103.3	106.2
7월	94.3	-	99.7	-	-	114.9	100.1	-	-	104.0	103.3	106.9
8월	95.0	-	100.2	-	-	115.4	100.1	-	-	108.6	103.3	107.3
9월	91.6	-	95.8	-	-	116.1	100.1	-	-	106.4	102.8	107.5
10월	92.8	-	92.2	-	-	116.1	100.1	-	-	106.9	102.9	107.6
11월	93.9	-	88.5	-	-	116.1	99.6	-	-	107.1	103.0	107.9
12월	94.8	-	88.2	-	-	115.9	99.2	-	-	107.1	103.3	108.2

5. 소비자물가지수(속)

(1995 = 100.0)

연 별 및 월 별	주 거 비					광 열 · 수 도			가 구 집 기 가 사 용 품							
	집 세	주 택 설 비 수 리		기 타 주 거		전 기 료	수 도 료	연 료	일 반 가 구	가 정 용 가 구	주 방 용 품	가 사 소 모 품	침 구 및 직 물	가 사 서 비 스		
		주 택 설 비 수 리 재 료	주 택 설 비 수 리 세 비 스													
1991	-	-	-	-	-	104.7	-	-	-	106.2	-	-	-	-	-	
1992	-	-	-	-	-	112.5	-	-	-	109.6	-	-	-	-	-	
1993	-	-	-	-	-	114.1	-	-	-	112.2	-	-	-	-	-	
1994	-	-	-	-	-	114.5	-	-	-	114.8	-	-	-	-	-	
1995	-	128.0	-	-	108.3	115.4	120.3	100.0	120.1	116.9	128.8	95.0	133.6	177.5	119.8	127.7
1996	104.6	-	-	-	-	108.1	-	-	-	103.0	-	-	-	-	-	
1월	102.3	-	-	-	-	104.9	-	-	-	102.8	-	-	-	-	-	
2월	102.7	-	-	-	-	108.1	-	-	-	102.8	-	-	-	-	-	
3월	103.4	-	-	-	-	105.2	-	-	-	102.8	-	-	-	-	-	
4월	104.5	-	-	-	-	105.5	-	-	-	102.9	-	-	-	-	-	
5월	105.2	-	-	-	-	104.6	-	-	-	103.0	-	-	-	-	-	
6월	105.1	-	-	-	-	104.1	-	-	-	103.1	-	-	-	-	-	
7월	105.1	-	-	-	-	106.8	-	-	-	103.2	-	-	-	-	-	
8월	105.1	-	-	-	-	108.7	-	-	-	103.0	-	-	-	-	-	
9월	105.3	-	-	-	-	111.2	-	-	-	103.2	-	-	-	-	-	
10월	105.3	-	-	-	-	112.0	-	-	-	103.3	-	-	-	-	-	
11월	105.7	-	-	-	-	113.4	-	-	-	103.1	-	-	-	-	-	
12월	105.9	-	-	-	-	112.7	-	-	-	102.5	-	-	-	-	-	

5. 소비자물가지수(속)

(1995 = 100.0)

연 별 및 월 별	피복 및 신발							보 건 의 료			교 육 · 오 락 · 교 양					
	외 의	스웨타 셔츠	내 의	직 물 · 실	기 타 피 복	신 발	피복및 신 발 서비스	의약품	보건의료 용품기구	보건의료 서비스	교 육			문방구		
											납입금	기 타 교 육				
1991	106.2	-	-	-	-	-	-	104.7	-	-	-	106.9	-	-	-	-
1992	110.4	-	-	-	-	-	-	109.9	-	-	-	116.7	-	-	-	-
1993	113.4	-	-	-	-	-	-	112.9	-	-	-	127.4	-	-	-	-
1994	116.0	-	-	-	-	-	-	117.1	-	-	-	137.7	-	-	-	-
1995	118.1	114.9	128.1	120.4	117.8	108.0	114.7	161.2	126.0	125.8	103.2	129.2	151.5	160.5	-	143.8
1996	101.1	-	-	-	-	-	-	104.8	-	-	-	112.2	-	-	-	-
1월	100.7	-	-	-	-	-	-	104.2	-	-	-	104.2	-	-	-	-
2월	101.0	-	-	-	-	-	-	104.2	-	-	-	104.8	-	-	-	-
3월	101.0	-	-	-	-	-	-	104.4	-	-	-	108.3	-	-	-	-
4월	100.9	-	-	-	-	-	-	104.8	-	-	-	113.5	-	-	-	-
5월	102.2	-	-	-	-	-	-	104.9	-	-	-	114.0	-	-	-	-
6월	102.3	-	-	-	-	-	-	104.9	-	-	-	114.0	-	-	-	-
7월	100.6	-	-	-	-	-	-	105.0	-	-	-	114.4	-	-	-	-
8월	100.7	-	-	-	-	-	-	105.0	-	-	-	114.7	-	-	-	-
9월	100.7	-	-	-	-	-	-	105.2	-	-	-	114.6	-	-	-	-
10월	101.0	-	-	-	-	-	-	105.2	-	-	-	114.6	-	-	-	-
11월	101.0	-	-	-	-	-	-	104.6	-	-	-	114.7	-	-	-	-
12월	101.1	-	-	-	-	-	-	104.9	-	-	-	114.7	-	-	-	-

5. 소비자물가지수(속)

(1995 = 100.0)

연 별 및 월 별	교양·오락			교통·통신			기타잡비									
	신문 도서	교양 기구	오락 서비스	교 통		통 신	이미용		장신구	담 배	숙박비	수수료				
				공공 교통	개 인 교통		이 미 용품	이미용								
1991	-	-	-	108.2	-	-	-	-	106.2	-	-	-	-	-	-	-
1992	-	-	-	118.4	-	-	-	-	105.9	-	-	-	-	-	-	-
1993	-	-	-	128.8	-	-	-	-	111.7	-	-	-	-	-	-	-
1994	-	-	-	138.8	-	-	-	-	121.3	-	-	-	-	-	-	-
1995	127.1	-	-	146.6	169.8	-	-	95.2	124.9	133.1	-	-	104.1	127.1	141.3	113.5
1996	112.2	-	-	104.7	-	-	-	-	106.2	-	-	-	-	-	-	-
1월	104.2	-	-	102.0	-	-	-	-	102.3	-	-	-	-	-	-	-
2월	104.8	-	-	101.5	-	-	-	-	102.9	-	-	-	-	-	-	-
3월	108.3	-	-	101.4	-	-	-	-	102.9	-	-	-	-	-	-	-
4월	113.5	-	-	102.8	-	-	-	-	102.5	-	-	-	-	-	-	-
5월	114.0	-	-	103.7	-	-	-	-	104.5	-	-	-	-	-	-	-
6월	114.0	-	-	104.0	-	-	-	-	103.8	-	-	-	-	-	-	-
7월	114.4	-	-	105.0	-	-	-	-	108.2	-	-	-	-	-	-	-
8월	114.7	-	-	106.6	-	-	-	-	108.5	-	-	-	-	-	-	-
9월	114.6	-	-	106.5	-	-	-	-	109.1	-	-	-	-	-	-	-
10월	114.6	-	-	106.5	-	-	-	-	109.5	-	-	-	-	-	-	-
11월	114.7	-	-	106.9	-	-	-	-	109.8	-	-	-	-	-	-	-
12월	114.7	-	-	108.5	-	-	-	-	109.9	-	-	-	-	-	-	-

자료 : 통계청전남통계사무소목포출장소

6. 농수산물 도매시장별 유통량

(단위 : 톤, 천원)

연 별	청				과	
	계		원협청과물도매시장		중앙청과물도매시장	
	유통량	금 액	유통량	금 액	유통량	금 액
1991	31,212	18,637,187	13,757	9,733,550	17,455	8,903,637
1992	39,788	20,582,939	17,898	9,831,774	21,890	10,751,165
1993	38,567	21,835,442	18,133	10,838,399	20,443	10,997,043
1994	40,222	28,873,000	20,960	14,550,000	19,262	14,323,000
1995	43,000	33,200,000	18,000	15,000,000	25,000	18,200,000
1996	44,336	33,187,000	18,434	15,003,000	25,902	18,184,000

6. 농수산물 도매시장별 유통량(속)

(단위 : 톤, 천원)

연 별	수 산							
	계		()도매시장		()도매시장		()도매시장	
	유통량	금 액	유통량	금 액	유통량	금 액	유통량	금 액
1991	-	-	-	-	-	-	-	-
1992	-	-	-	-	-	-	-	-
1993	-	-	-	-	-	-	-	-
1994	-	-	-	-	-	-	-	-
1995	-	-	-	-	-	-	-	-
1996	-	-	-	-	-	-	-	-

자료 : 농수산물과

7. 수출입 통관실적

(단위 : 천불)

연 별	총 액(A+B)	수 출(A)	수 입(B)	수출입초과(A-B)
1991	-	-	-	-
1992	-	-	-	-
1993	-	-	-	-
1994	312,746	126,031	186,715	-
1995	416,293	176,137	240,156	-
1996	924,524	551,252	373,272	177,980

자료 : 목포세관

7-(1) 수출실적

(단위 : 천불)

연 별 및 월 별	합 계	식 품 및 산 동 물	음 료 및 담 배	비 식 용 원 재 료 (연 료 제 외)	광 물 상 연 료 운 환 유 및 관 련 물 질	동 식 물 성 유 지 및 약	화 학 물 및 관 련 제 품	재 료 별 제 조 제 품	기 계 및 운 수 장 비	기 타 제 조 제 품	달 리 분 류 되 지 않 은 상 품 및 취 급 품
1996	56,069	-	-	-	-	-	-	-	-	28,498	27,571
1월	1,174	-	-	-	-	-	-	-	-	496	678
2월	1,146	-	-	-	-	-	-	-	-	311	835
3월	5,326	-	-	-	-	-	-	-	-	792	4,534
4월	4,257	-	-	-	-	-	-	-	-	1,139	3,118
5월	3,327	-	-	-	-	-	-	-	-	1,489	1,838
6월	11,467	-	-	-	-	-	-	-	-	9,658	1,809
7월	4,073	-	-	-	-	-	-	-	-	1,983	2,090
8월	2,623	-	-	-	-	-	-	-	-	1,020	1,603
9월	3,882	-	-	-	-	-	-	-	-	1,022	2,860
10월	3,969	-	-	-	-	-	-	-	-	813	3,156
11월	11,286	-	-	-	-	-	-	-	-	8,629	2,657
12월	3,539	-	-	-	-	-	-	-	-	1,146	2,393

자료 : 지역경제과

7-(2) 수입실적

(단위 : 천불)

연 별 및 월 별	합 계	기계류	직물류	농산물	수산물	원 목	시멘트	알미늄	고 지	기 타
1996	373,272	136,276	11,703	78,864	10,039	33,591	8,381	7,403	3,943	83,072
1월	36,091	6,399	745	8,321	614	3,912	377	1,150	-	14,573
2월	55,396	42,826	1,550	7,196	495	2,900	-	194	-	235
3월	28,277	18,497	1,653	3,177	239	3,534	-	811	-	366
4월	36,654	16,947	1,547	7,341	960	3,634	715	1,494	-	4,016
5월	39,067	14,941	1,298	9,048	760	3,503	1,945	1,488	-	6,084
6월	30,883	10,119	1,090	7,607	872	1,549	2,315	-	-	7,331
7월	18,200	1,676	1,163	5,066	372	1,466	-	407	-	8,050
8월	30,092	10,385	1,192	10,558	1,434	3,909	-	-	457	2,157
9월	22,306	8,173	929	5,916	734	2,227	764	407	355	2,801
10월	43,835	2,247	148	5,842	1,002	2,586	-	405	478	31,127
11월	14,468	1,932	177	4,502	628	1,839	1,167	403	1,238	2,582
12월	18,003	2,134	211	4,290	1,929	2,532	1,098	644	1,415	3,750

자료 : 목포세관

X. 주택 건설

1. 주택의 종류
2. 주택의 점유형태
3. 건축 허가
4. 아파트 건립
5. 토지거래 허가 및 신고
6. 토지거래 현황
7. 개발제한구역
8. 도시계획
9. 공 원
10. 하 천
11. 하천부지점용
12. 도 로
13. 도로시설물
14. 교 량
15. 건설장비

여 백

1. 주택의 종류

(단위 : 등)

연 별	세대수	합 계	종 류 별 주 택 종 류					
			주택보급률 (%)	단독주택	아파트	연립주택	다세대주택	비주거용 건물내주택
1991	58,583	39,150	67	28,187	8,081	1,188	-	1,694
1992	60,959	43,275	71	28,915	11,215	1,443	-	1,702
1993	63,235	49,941	79	30,273	15,968	1,609	-	2,091
1994	65,494	53,385	82	30,113	19,080	2,085	-	2,107
1995	69,868	56,579	81	25,988	25,538	1,792	-	3,261
1995	73,508	64,712	88	28,848	30,572	1,239	715	3,338

자료 : 주택과

2. 주택의 점유 형태

(단위 : 호)

연 별	합 계	자 가	전 세	보증부월세	월세 (사글세)		무 상	미 상
					무보증월세	보증부월세		
1990	35,843	27,840	5,645	847	-	831	680	-
1995	53,809	38,346	11,464	2,377	146	640	821	15

자료 : 기획담당관실, 「'95 인구주택총조사보고서」

3. 건축허가(동수)

(단위 : 동, m)

연 별 및 용 도 별	합 계					신 축					
	계	철근철골조	조적조	목 조	기 타	계	철근철골조	조적조	목 조	기 타	
1991	계	709	206	355	2	146	559	184	249	2	124
	주 거 용	356	83	216	-	57	260	82	126	-	52
	상 업 용	282	100	106	-	76	246	88	97	-	61
	공 업 용	28	8	16	-	4	24	7	13	-	4
	문교사회용	31	11	12	2	6	19	5	8	2	4
	기 타	13	4	6	-	3	10	2	5	-	3
1992	계	657	222	357	-	78	485	181	253	-	51
	주 거 용	315	96	194	-	25	202	85	99	-	18
	상 업 용	266	100	130	-	36	234	88	124	-	22
	공 업 용	9	6	3	-	-	5	2	3	-	-
	문교사회용	35	17	10	-	8	19	4	8	-	7
	기 타	32	3	20	-	9	25	2	19	-	4
1993	계	877	419	316	3	139	731	381	231	2	117
	주 거 용	525	223	265	-	37	441	213	201	-	27
	상 업 용	305	167	46	1	91	265	153	27	1	84
	공 업 용	12	4	1	2	5	5	2	1	1	1
	문교사회용	23	18	3	-	2	13	9	2	-	2
	기 타	12	7	1	-	4	7	4	-	-	3
1994	계	746	370	217	-	159	623	344	170	-	109
	주 거 용	316	127	158	-	31	264	117	130	-	17
	상 업 용	362	206	48	-	108	316	199	33	-	84
	공 업 용	8	3	-	-	5	2	-	-	-	2
	문교사회용	33	24	6	-	3	23	19	3	-	1
	기 타	27	10	5	-	12	18	9	4	-	5
1995	계	501	343	136	1	21	473	329	126	1	17
	주 거 용	196	103	91	-	2	188	103	83	-	2
	상 업 용	271	214	40	1	16	258	206	39	1	12
	공 업 용	4	4	-	-	-	2	2	-	-	-
	문교사회용	18	15	2	-	1	14	12	1	-	1
	기 타	12	7	3	-	2	11	6	3	-	2
1996	계	700	463	105	3	129	613	432	76	3	102
	주 거 용	216	125	70	-	21	183	112	60	-	11
	상 업 용	445	315	28	2	100	406	303	13	2	88
	공 업 용	4	1	-	-	3	1	1	-	-	-
	문교사회용	21	15	3	-	3	13	10	1	-	2
	기 타	14	7	4	1	2	10	6	2	1	1

자료 : 주택과

3. 건축허가(동수) (속)

(단위 : 동, m)

연 별 및 용 도 별	증축·개축·기타					대 수 선					
	계	철근철골조	조적조	목 조	기 타	계	철근철골조	조적조	목 조	기 타	
1991	계	151	22	107	-	22	-	-	-	-	-
	주 거 용	96	1	90	-	5	-	-	-	-	-
	상 업 용	36	12	9	-	15	-	-	-	-	-
	공 업 용	4	1	3	-	-	-	-	-	-	-
	문교사회용	12	6	4	-	2	-	-	-	-	-
	기 타	3	2	1	-	-	-	-	-	-	-
1992	계	172	41	104	-	27	-	-	-	-	-
	주 거 용	113	11	95	-	7	-	-	-	-	-
	상 업 용	32	12	6	-	14	-	-	-	-	-
	공 업 용	4	4	-	-	-	-	-	-	-	-
	문교사회용	16	13	2	-	1	-	-	-	-	-
	기 타	7	1	1	-	5	-	-	-	-	-
1993	계	146	38	35	1	22	-	-	-	-	-
	주 거 용	84	10	64	-	10	-	-	-	-	-
	상 업 용	40	14	19	-	7	-	-	-	-	-
	공 업 용	7	2	-	1	4	-	-	-	-	-
	문교사회용	10	9	1	-	-	-	-	-	-	-
	기 타	5	3	1	-	1	-	-	-	-	-
1994	계	123	26	47	-	50	-	-	-	-	-
	주 거 용	52	10	28	-	14	-	-	-	-	-
	상 업 용	46	7	15	-	24	-	-	-	-	-
	공 업 용	6	3	-	-	3	-	-	-	-	-
	문교사회용	10	5	3	-	2	-	-	-	-	-
	기 타	9	1	1	-	7	-	-	-	-	-
1995	계	28	14	10	-	4	-	-	-	-	-
	주 거 용	8	-	8	-	-	-	-	-	-	-
	상 업 용	13	8	1	-	4	-	-	-	-	-
	공 업 용	2	2	-	-	-	-	-	-	-	-
	문교사회용	4	3	1	-	-	-	-	-	-	-
	기 타	1	1	-	-	-	-	-	-	-	-
1996	계	87	31	29	-	27	-	-	-	-	-
	주 거 용	33	13	10	-	10	-	-	-	-	-
	상 업 용	39	12	15	-	12	-	-	-	-	-
	공 업 용	3	-	-	-	3	-	-	-	-	-
	문교사회용	8	5	2	-	1	-	-	-	-	-
	기 타	4	1	2	-	1	-	-	-	-	-

자료 : 주택과

3-(1). 건축허가(면적)

(단위 : 동, ㎡)

연 별 및 용 도 별	합 계					신 축					
	계	철근철골조	조적조	목 조	기 타	계	철근철골조	조적조	목 조	기 타	
1991	계	225,393	72,301	91,537	934	60,621	206,652	64,323	84,275	934	57,120
	주 거 용	58,682	17,311	26,387	-	14,984	53,260	17,211	21,320	-	14,729
	상 업 용	108,633	36,341	37,301	-	34,991	100,507	32,284	36,243	-	31,980
	공 업 용	30,069	9,837	15,140	-	5,092	29,653	9,735	14,826	-	5,092
	문교사회용	10,775	4,827	3,681	934	1,333	6,734	1,811	2,891	934	1,098
	기 타	17,234	3,985	9,028	-	4,221	16,498	3,282	8,995	-	4,221
1992	계	177,875	61,084	80,277	-	36,514	144,258	44,265	72,026	-	30,674
	주 거 용	51,596	19,669	26,365	-	5,562	44,287	18,125	21,054	-	5,108
	상 업 용	70,989	23,290	31,248	-	16,451	61,068	17,924	29,010	-	14,134
	공 업 용	7,852	4,865	2,987	-	-	4,002	1,015	2,987	-	-
	문교사회용	22,258	7,799	9,393	-	5,066	15,876	2,149	8,726	-	5,001
	기 타	25,180	5,461	10,284	-	9,435	21,732	5,052	10,249	-	6,431
1993	계	283,971	230,566	31,554	683	21,168	261,398	218,439	25,325	251	17,383
	주 거 용	170,574	140,713	26,204	-	3,657	162,750	138,983	21,006	-	2,761
	상 업 용	86,762	68,365	4,519	38	13,840	83,109	66,169	3,761	38	13,141
	공 업 용	7,552	4,865	178	645	1,864	4,414	3,733	178	213	290
	문교사회용	15,725	14,347	540	-	838	9,590	8,372	380	-	838
	기 타	3,358	2,276	113	-	969	1,535	1,182	-	-	353
1994	계	226,326	170,193	28,485	-	27,648	207,380	162,698	23,983	-	20,699
	주 거 용	73,060	48,937	20,775	-	3,348	69,023	48,036	18,412	-	2,575
	상 업 용	130,432	104,572	5,908	-	19,952	124,807	103,654	4,675	-	16,478
	공 업 용	3,009	1,326	-	-	1,683	536	-	-	-	536
	문교사회용	13,344	11,360	1,203	-	781	9,780	8,912	378	-	490
	기 타	6,481	3,998	599	-	1,884	3,234	2,096	518	-	620
1995	계	190,100	154,870	23,708	198	11,324	182,752	151,309	21,332	198	9,913
	주 거 용	45,151	31,560	13,391	-	200	44,275	31,560	12,515	-	200
	상 업 용	123,988	104,905	8,153	198	10,732	120,370	102,827	8,024	198	9,321
	공 업 용	922	922	-	-	-	641	641	-	-	-
	문교사회용	17,152	15,250	1,739	-	163	15,044	14,513	368	-	163
	기 타	2,887	2,233	425	-	229	2,422	1,768	425	-	229
1996	계	336,589	292,342	15,287	405	28,555	319,302	281,181	12,936	405	24,780
	주 거 용	47,410	31,820	8,700	-	6,890	45,990	31,307	8,230	-	6,453
	상 업 용	271,986	246,478	6,088	219	19,201	257,690	237,066	4,326	219	16,079
	공 업 용	9,230	9,106	-	-	124	9,106	9,106	-	-	-
	문교사회용	3,462	2,132	340	-	990	3,112	1,914	253	-	945
	기 타	4,501	2,806	159	186	1,350	3,404	1,788	127	186	1,303

자료 : 주택과

3-(1). 건축허가(면적) (속)

(단위 : 동, m²)

연 별 및 용 도 별		증축·개축·기타					대수선				
		계	철근철골조	조적조	목 조	기 타	계	철근철골조	조적조	목 조	기 타
1991	계	18,741	7,978	7,262	-	3,501	-	-	-	-	-
	주 거 용	5,422	100	5,067	-	255	-	-	-	-	
	상 업 용	8,126	4,057	1,058	-	3,011	-	-	-	-	
	공 업 용	416	102	314	-	-	-	-	-	-	
	문교사회용	4,041	3,016	790	-	235	-	-	-	-	
	기 타	736	703	33	-	-	-	-	-	-	
1992	계	30,910	16,819	8,251	-	5,840	-	-	-	-	
	주 거 용	7,309	1,544	5,311	-	454	-	-	-	-	
	상 업 용	9,921	5,366	2,238	-	2,317	-	-	-	-	
	공 업 용	3,850	3,850	-	-	-	-	-	-	-	
	문교사회용	6,382	5,650	667	-	65	-	-	-	-	
	기 타	3,448	409	35	-	3,004	-	-	-	-	
1993	계	22,573	12,127	6,229	432	3,785	-	-	-	-	
	주 거 용	7,824	1,730	5,198	-	896	-	-	-	-	
	상 업 용	3,653	2,196	758	-	699	-	-	-	-	
	공 업 용	3,138	1,132	-	432	1,574	-	-	-	-	
	문교사회용	6,135	5,975	160	-	-	-	-	-	-	
	기 타	1,823	1,094	113	-	616	-	-	-	-	
1994	계	18,946	7,495	4,502	-	6,949	-	-	-	-	
	주 거 용	4,037	901	2,363	-	773	-	-	-	-	
	상 업 용	5,625	918	1,233	-	3,474	-	-	-	-	
	공 업 용	2,473	1,326	-	-	1,147	-	-	-	-	
	문교사회용	3,564	2,448	825	-	291	-	-	-	-	
	기 타	3,247	1,902	81	-	1,264	-	-	-	-	
1995	계	7,348	3,561	2,376	-	1,411	-	-	-	-	
	주 거 용	876	-	876	-	-	-	-	-	-	
	상 업 용	3,618	2,078	129	-	1,411	-	-	-	-	
	공 업 용	281	281	-	-	-	-	-	-	-	
	문교사회용	2,108	737	1,371	-	-	-	-	-	-	
	기 타	465	465	-	-	-	-	-	-	-	
1996	계	17,287	11,161	2,351	-	3,775	-	-	-	-	
	주 거 용	1,420	513	470	-	437	-	-	-	-	
	상 업 용	14,296	9,412	1,762	-	3,122	-	-	-	-	
	공 업 용	124	-	-	-	124	-	-	-	-	
	문교사회용	350	218	87	-	45	-	-	-	-	
	기 타	1,097	1,018	32	-	47	-	-	-	-	

자료 : 주택과

4. 아파트건립

(단위 : 가구)

연 별	동 수	가 구 수	규 모 별 가 구 수							층 수 별 가 구 수									
			33㎡ 미만	33~66㎡미만	66~99㎡미만	99~132㎡미만	133~166㎡미만	166~199㎡미만	199㎡ 이상	5층이하		6~9층		10~19층		20층이상			
										동 수	가구수	동 수	가구수	동 수	가구수	동 수	가구수		
1991	17	1,941	4	1,052	795	90	-	-	-	-	-	-	-	-	-	-	-	-	
1992	36	6,138	1	4,793	861	426	57	-	-	-	-	-	-	-	-	-	-	-	
1993	71	5,816	147	2,687	2,508	414	60	-	-	-	-	-	-	-	-	-	-	-	
1994	-	733	-	178	526	29	-	-	-	-	-	-	-	-	-	-	-	-	
1995	56	6,068	-	1	4,853	1,214	-	-	-	-	-	-	-	-	-	-	-	-	
1996	2	200	-	200	-	-	-	-	-	-	-	-	-	-	-	2	200	-	-

자료 : 주택과

5. 토지거래 허가 및 신고

(단위 : 건, 천㎡)

연 별	토 지 거 래 허 가										토 지 거 래 신 고							
	합 계		허 가		불 허가 내 용						합 계		수 리		권 고			
					계		이용목적		기 타									
	건수	면적	건수	면적	건수	면적	건수	면적	건수	면적	건수	면적	건수	면적	건수	면적	건수	면적
1996	568	407	568	407	-	-	-	-	-	-	105	206	105	206	-	-	-	-

자료 : 지적과

6. 토지거래 현황

(단위 : 건, 천㎡)

연 별	용 도 지 역 별													
	합 계		도 시 계 획 구 역 내										도시계획 구 역 외	
			주거지역		상업지역		공업지역		녹지지역		용도미지정구역			
	건수	면적	건수	면적	건수	면적	건수	면적	건수	면적	건수	면적	건수	면적
1996	2,123	1,322	1,722	551	135	49	59	121	109	127	2	1	96	473

6. 토지거래 현황(속)

(단위 : 건, 천㎡)

연 별	지 목 별											
	전		답		대 지		임 야		공장용지		기 타	
	건수	면적	건수	면적	건수	면적	건수	면적	건수	면적	건수	면적
1996	134	173	255	120	1,637	497	28	116	6	48	63	368

자료 : 지적과

7. 개발제한구역

연 별	현 황			면 적(k㎡)					
	동읍면수	가 구	인 구	계	대 지	임 야	전	답	기 타
1991	-	-	-	-	-	-	-	-	-
1992	-	-	-	-	-	-	-	-	-
1993	-	-	-	-	-	-	-	-	-
1994	-	-	-	-	-	-	-	-	-
1995	-	-	-	-	-	-	-	-	-
1996	-	-	-	-	-	-	-	-	-

7. 개발제한구역 (속)

연 별	건 물								무허가 건 물
	계	주거시설	농림수산업 시 설	공공시설	부락공동 시 설	광 공 업 시 설	사회복지 시 설	기 타	
1991	-	-	-	-	-	-	-	-	-
1992	-	-	-	-	-	-	-	-	-
1993	-	-	-	-	-	-	-	-	-
1994	-	-	-	-	-	-	-	-	-
1995	-	-	-	-	-	-	-	-	-
1996	-	-	-	-	-	-	-	-	-

자료 : 도시과

8. 도시계획

(단위 : 명, km)

연 별	기준년도	목표년도	계 획 인 구		계획면적	용 도 지 역			
			기준년도	목표년도		주 거 지 역			
			인 구	인 구		합 계	주거전용지역	일반주거지역	준주거지역
1991	-	-	350,000	-	56.39	10.18	-	-	-
1992	-	-	350,000	-	56.39	10.18	-	-	-
1993	-	-	350,000	-	56.39	10.18	-	-	-
1994	-	-	350,000	-	56.39	10.18	-	-	-
1995	-	-	239,000	-	56.39	10.18	-	-	-
1996	1980	1991	222,000	350,000	56.39	9.81	-	9.13	0.68

8. 도시계획(속)

(단위 : 명, km)

연 별	상업지역	용 도 지 역						
		공 업 지 역			녹 지 지 역			미지정
		전용공업지역	일반공업지역	준공업지역	보존녹지지역	자연녹지지역	생산녹지지역	
1991	1.18	4.90	-	-	-	17.11	1.31	21.71
1992	1.18	4.90	-	-	-	17.11	1.31	21.71
1993	1.18	4.90	-	-	-	17.11	1.31	21.71
1994	1.18	4.90	-	-	-	17.11	1.31	21.71
1995	1.18	4.90	-	-	-	17.11	1.31	21.71
1996	1.73	-	2.87	2.03	-	17.00	1.25	21.70

자료 : 도시과

9. 공 원

(단위 : 1,000㎡)

연 별	총 계 (A+B)	자 연 공 원								도시공원	
		계(A)		국립공원		도립공원		시군립공원		계(B)	
		개소	면적	개소	면적	개소	면적	개소	면적	개소	면적
1991	-	-	-	-	-	-	-	-	-	-	-
1992	-	-	-	-	-	-	-	-	-	-	-
1993	42	-	-	-	-	-	-	-	-	42	4,687
1994	42	-	-	-	-	-	-	-	-	42	4,687
1995	42	-	-	-	-	-	-	-	-	42	4,687
1996	65	-	-	-	-	-	-	-	-	65	4,741

9. 공 원(속)

(단위 : 1,000㎡)

연 별	도 시 공 원									
	어린이공원		근린공원		도시자연공원		묘지공원		체육공원	
	개소	면적	개소	면적	개소	면적	개소	면적	개소	면적
1991	-	-	-	-	-	-	-	-	-	-
1992	-	-	-	-	-	-	-	-	-	-
1993	25	41	12	2,386	5	2,260	-	-	-	-
1994	25	40	12	2,387	5	2,260	-	-	-	-
1995	25	40	12	2,387	5	2,260	-	-	-	-
1996	46	88	14	2,393	5	2,260	-	-	-	-

자료 : 도시과

10. 하 천

(단위 : km)

연 별	하천수(개소)	총 연 장	요개수			개수율(%)
			기개수	미개수		
1991	-	-	-	-	-	-
1992	-	-	-	-	-	-
1993	-	-	-	-	-	-
1994	-	-	-	-	-	-
1995	-	-	-	-	-	-
1996	-	-	-	-	-	-

자료 : 도시과

11. 하천부지점용

(단위 : m², 천원)

연 별	건 수	면 적 합 계					토사채취 (m ²)	사용료징수(천원)	
		계	전	담	잡종지	기타		조 정	징 수
							1991		
1992	-	-	-	-	-	-	-	-	
1993	-	-	-	-	-	-	-	-	
1994	-	-	-	-	-	-	-	-	
1995	-	-	-	-	-	-	-	-	
1996	-	-	-	-	-	-	-	-	

자료 : 도시과

12. 도 로

(단위 : m, %)

연 별	합 계					고속 도로	일 반 국 도				
	계	포장	%	미포장	미개통		계	포장	%	미포장	미개통
1991	111,926	88,398	79	22,791	737	-	14,160	14,160	100	-	-
1992	113,693	99,049	87.1	13,907	737	-	14,160	14,160	100	-	-
1993	173,772	165,081	94.7	7,954	737	-	14,160	14,160	100	-	-
1994	173,772	167,873	96.5	5,162	737	-	14,160	14,160	100	-	-
1995	174,454	168,555	96.6	5,162	737	-	14,160	14,160	100	-	-
1996	183,058	170,879	93.3	5,162	7,017	-	14,160	14,160	100	-	-

12. 도 로(속)

(단위 : m, %)

연 별	지 방 도					시 군 도				
	계	포장	%	미포장	미개통	계	포장	%	미포장	미개통
1991	2,260	1,523	67.4	-	737	95,506	72,715	76.1	22,791	-
1992	2,260	1,523	67.4	-	737	97,273	83,366	85.7	13,907	-
1993	2,260	1,523	67.4	-	737	157,352	149,398	94.8	7,954	-
1994	2,260	1,523	67.4	-	737	157,352	152,190	96.7	5,162	-
1995	784	47	12.0	-	737	159,510	154,348	96.8	5,162	-
1996	7,064	47	0.6	-	7,017	161,834	156,672	96.8	5,162	-

자료 : 건설과

13. 도로시설물

(단위 : m, m²)

연 별	보도육교			지하보도			지하차도			고가도로		
	개소	연장	면적	개소	연장	면적	개소	연장	면적	개소	연장	면적
1991	5	268	679	-	-	-	-	-	-	1	270	2,700
1992	5	268	679	-	-	-	-	-	-	1	270	2,700
1993	5	268	679	-	-	-	-	-	-	1	270	2,700
1994	4	72.6	196.8	-	-	-	1	35	210	1	410	6,150
1995	8	327.6	934.06	-	-	-	1	35	210	1	270	2,700
1996	12	440.6	1,216	-	-	-	-	-	-	1	410	6,150

13. 도로시설물(속)

(단위 : m, m²)

연 별	차도육교			지하상가			터 널			입체시설			가로등
	개소	연장	면적	개소	연장	면적	개소	연장	면적	개소	연장	면적	개소
1991	-	-	-	-	-	-	-	-	-	-	-	-	-
1992	-	-	-	-	-	-	-	-	-	-	-	-	-
1993	-	-	-	-	-	-	-	-	-	-	-	-	-
1994	-	-	-	-	-	-	-	-	-	-	-	-	-
1995	-	-	-	-	-	-	-	-	-	-	-	-	2,699
1996	-	-	-	-	-	-	-	-	-	-	-	-	4,753

자료 : 건설과

14. 교 량

(단위 : m)

연 별	합 계						고속도로		일 반 국 도					
	계		가 설		미가설		가 설		계		가 설		미가설	
	개소	연장	개소	연장	개소	연장	개소	연장	개소	연장	개소	연장	개소	연장
1991	4	382.1	4	382.1	-	-	-	-	1	270	1	270	-	-
1992	4	382.1	4	382.1	-	-	-	-	1	270	1	270	-	-
1993	9	891.6	9	891.6	-	-	-	-	1	270	1	270	-	-
1994	9	664.3	9	664.3	-	-	-	-	1	270	1	270	-	-
1995	9	924.6	9	924.6	-	-	-	-	1	270	1	270	-	-
1996	10	924.6	10	924.6	-	-	-	-	1	280	1	280	-	-

14. 교 량(속)

(단위 : m)

연 별	지 방 도						시 군 도					
	계		가 설		미가설		계		가 설		미가설	
	개소	연장	개소	연장	개소	연장	개소	연장	개소	연장	개소	연장
1991	-	-	-	-	-	-	3	112.1	3	112.1	-	-
1992	-	-	-	-	-	-	3	112.1	3	112.1	-	-
1993	-	-	-	-	-	-	8	621.6	8	621.6	-	-
1994	-	-	-	-	-	-	8	394.3	8	394.3	-	-
1995	-	-	-	-	-	-	9	654.6	9	654.6	-	-
1996	-	-	-	-	-	-	9	654.6	9	654.6	-	-

자료 : 건설과

15. 건설장비

(단위 : 대)

연 별	합 계	블도우저	굴삭기	로우더	지게차	스크레이퍼	덤프트럭	기중기
1991	1,005	42	602	20	146	-	91	24
1992	1,038	46	562	29	183	-	98	26
1993	1,324	40	813	47	210	-	104	-
1994	1,466	44	885	49	224	-	123	32
1995	1,642	45	965	53	242	-	150	45
1996	1,845	49	1,050	58	254	-	219	52

15. 건설장비(속)

(단위 : 대)

연 별	그레이더	로울러	콘 크 리 트				
			배칭프랜트	휘 니 셔	살 포 기	믹서트럭	펌 프
1991	-	6	-	-	-	53	15
1992	1	9	-	-	-	54	14
1993	2	9	-	-	-	65	17
1994	1	7	-	-	-	63	19
1995	1	9	-	-	-	77	31
1996	1	8	-	-	-	98	35

15. 건설장비(속)

(단위 : 대)

연 별	아 스 팔 트			골 재 살포기	쇄석기	공 기 압축기	천공기	사 리 채취기	준설선	노 상 안정기	항 타 및 항발기	기 타
	믹 싱 프랜트	휘니셔	살포기									
1991	-	-	-	-	-	5	1	-	-	-	-	-
1992	-	-	-	-	-	9	4	-	-	-	-	-
1993	-	2	1	-	2	8	4	-	1	-	-	-
1994	-	1	-	-	4	9	5	-	-	-	-	-
1995	-	1	-	-	4	14	5	-	-	-	-	-
1996	-	-	-	-	2	14	5	-	-	-	-	-

자료 : 시민과

XI . 운수 · 관광 및 정보통신

1. 자 동 차 등 록
2. 영업용 자동차 업종별 수송
3. 주 차 장
4. 철 도 수 송
5. 항 공 수 송
6. 여 객 선 수 송
7. 해 운 화 물 수 송
8. 관 광 사 업 체 등 록
9. 관 광 객 수 및 관 광 수 입
10. 우 편 시 설
11. 우 편 물 취 급
12. 우 편 요 금 수 입
13. 국 내 전 보 취 급
14. 전 화 사 용
15. 전 화 시 설 및 가 입 자 수
16. 행 정 전 산 장 비 보 유

여 백

1. 자동차등록

(단위 : 대)

연 별 및 월 별	합 계 ¹⁾				승 용 차			승 합 차				
	관 용	자가용	영업용		관 용	자가용	영업용	관 용	자가용	영업용		
1991	15,536	201	12,898	2,437	8,355	84	7,271	1,000	1,531	47	1,266	218
1992	18,345	231	15,276	2,838	10,516	103	9,270	1,143	1,636	54	1,322	260
1993	22,335	229	19,188	2,918	13,425	99	12,148	1,178	1,822	53	1,517	252
1994	27,781	214	24,570	2,997	17,511	71	16,226	1,214	2,111	55	1,794	262
1995	34,399	237	31,018	3,144	23,038	76	21,654	1,308	2,304	62	1,971	271
1996	41,186	250	37,695	3,241	28,596	78	27,157	1,361	2,679	67	2,326	286
1월	35,077	236	31,702	3,139	23,602	77	22,219	1,306	2,333	61	1,999	273
2월	35,518	238	32,122	3,158	23,954	75	22,563	1,316	2,353	64	2,016	273
3월	36,070	239	32,659	3,172	24,399	75	23,005	1,319	2,394	65	2,052	277
4월	36,649	239	33,248	3,162	24,866	75	23,484	1,307	2,423	64	2,084	275
5월	37,180	238	33,742	3,200	25,326	75	23,911	1,340	2,455	63	2,110	282
6월	37,496	239	34,051	3,206	25,596	75	24,182	1,339	2,458	63	2,112	283
7월	38,009	241	34,555	3,213	26,007	75	24,591	1,341	2,494	64	2,143	287
8월	38,508	240	35,065	3,203	26,427	75	25,014	1,338	2,491	63	2,150	278
9월	39,084	240	35,624	3,220	26,885	75	25,469	1,341	2,540	63	2,190	287
10월	39,643	246	36,182	3,215	27,307	76	25,891	1,340	2,569	68	2,218	283
11월	40,369	250	36,906	3,213	27,906	78	26,485	1,343	2,620	69	2,266	285
12월	41,186	250	37,695	3,241	28,596	78	27,157	1,361	2,679	67	2,326	286

1. 자동차등록(속)

(단위 : 대)

연 별 및 월 별	화 물 차				특 수 차				이륜자동차		
	관 용	자가용	영업용		관 용	자가용	영업용		관 용	자가용	
1991	5,421	67	4,339	1,015	229	3	22	204	-	-	-
1992	5,828	58	4,657	1,113	365	16	27	322	-	-	-
1993	6,723	62	5,499	1,162	365	15	24	326	-	-	-
1994	7,804	74	6,521	1,209	355	14	29	312	-	-	-
1995	8,723	85	7,635	1,273	334	14	28	292	-	-	-
1996	9,621	89	8,177	1,355	290	16	35	239	9,667	323	9,344
1월	8,813	84	7,455	1,274	329	14	29	286	8,880	300	8,580
2월	8,878	84	7,511	1,283	333	15	32	286	8,907	300	8,607
3월	8,950	84	7,571	1,295	327	15	31	281	8,959	300	8,659
4월	9,036	85	7,649	1,302	324	15	31	278	9,036	303	8,733
5월	9,078	85	7,690	1,303	321	15	31	275	9,126	303	8,823
6월	9,125	86	7,725	1,314	317	15	32	270	9,168	307	8,861
7월	9,194	87	7,789	1,318	314	15	32	267	9,330	335	8,995
8월	9,279	87	7,868	1,324	311	15	33	263	9,447	342	9,105
9월	9,351	87	7,932	1,332	308	15	33	260	9,504	325	9,179
10월	9,462	87	8,040	1,335	305	15	33	257	9,585	325	9,260
11월	9,538	88	8,120	1,330	305	15	35	255	9,628	322	9,306
12월	9,621	89	8,177	1,355	290	16	35	239	9,667	323	9,344

자료 : 시민과, 교통행정과

주 : 1) 이륜차 미포함

2. 영업용자동차 업종별 수송

(단위 : 화물/톤, 여객/백명)

연 별 및 월 별	여 객							
	계		시의버스		시내버스		택 시	
	등록대수	수송인원	등록대수	수송인원	등록대수	수송인원	등록대수	수송인원
1991	1,122	78,244	-	-	159	47,105	926	30,860
1992	1,270	81,219	-	-	174	46,814	1,049	34,051
1993	1,364	81,030	-	-	175	43,578	1,146	37,247
1994	1,443	82,750	-	-	186	43,129	1,214	39,444
1995	1,465	94,528	-	-	187	41,052	1,235	53,339
1996	1,505	94,102	-	-	193	39,446	1,279	54,534
1월	1,465	7,064	-	-	187	2,515	1,235	4,540
2월	1,465	7,275	-	-	187	2,918	1,235	4,350
3월	1,465	8,348	-	-	187	3,833	1,235	4,506
4월	1,469	8,091	-	-	191	3,527	1,235	4,550
5월	1,496	8,305	-	-	191	3,653	1,262	4,640
6월	1,496	8,180	-	-	191	3,820	1,262	4,350
7월	1,496	8,188	-	-	191	3,605	1,262	4,572
8월	1,496	7,493	-	-	191	2,975	1,262	4,508
9월	1,496	7,799	-	-	191	3,248	1,262	4,538
10월	1,498	8,092	-	-	193	3,502	1,262	4,576
11월	1,488	7,846	-	-	193	3,215	1,262	4,624
12월	1,505	7,421	-	-	193	2,635	1,279	4,780

2. 영업용자동차 업종별 수송 (속)

(단위 : 화물/톤, 여객/백명)

연 별 및 월 별	여 객		화 물					
	전 세		계		노 선		구 역	
	등록대수	수송인원	등록대수	수송량	등록대수	수송량	등록대수	수송량
1991	37	279	954	2,691	-	-	954	2,691
1992	47	354	1,055	2,975	-	-	1,055	2,975
1993	43	205	1,113	2,298	-	-	1,113	2,298
1994	43	177	1,189	2,491	-	-	1,189	2,491
1995	43	137	1,170	2,506	-	-	1,170	2,506
1996	33	122	958	2,482	-	-	958	2,482
1월	43	9	1,170	205	-	-	1,170	205
2월	43	7	1,170	202	-	-	1,170	202
3월	43	9	1,164	209	-	-	1,164	209
4월	43	14	1,125	213	-	-	1,125	213
5월	43	12	1,102	215	-	-	1,102	215
6월	43	10	1,082	212	-	-	1,082	212
7월	43	11	1,052	209	-	-	1,052	209
8월	43	10	1,015	207	-	-	1,015	207
9월	43	13	1,002	208	-	-	1,002	208
10월	43	14	984	215	-	-	984	215
11월	33	7	966	195	-	-	966	195
12월	33	6	958	192	-	-	958	192

자료 : 교통행정과

주 : 구역에 특수, 용달 포함

3. 주 차 장

(단위 : m²)

연 별	합 계		노 상	
	개 소	면 수	개 소	면 수
1991	281	9,237	34	4,238
1992	357	12,165	34	4,238
1993	458	12,844	34	4,238
1994	496	14,502	34	4,238
1995	605	17,391	34	4,239
1996	750	19,826	37	4,436

3. 주 차 장(속)

(단위 : m²)

연 별	노 의		건축물부설	
	개 소	면 수	개 소	면 수
1991	16	1,141	231	3,858
1992	17	1,480	306	6,447
1993	19	1,498	405	7,108
1994	21	1,698	441	8,566
1995	21	1,748	550	11,404
1996	26	1,956	687	13,434

자료 : 교통행정과

4. 철도수송

(단위 : 명, 톤, 천원)

연 별 및 월 별	여 객			화 물		
	승차인원	감차인원	여객수입	발송톤수	도착톤수	화물수입
1991	1,155,549	1,273,164	5,260,518	246,108	163,551	667,436
1992	1,142,408	1,269,463	5,621,813	191,541	150,959	534,460
1993	1,064,767	1,192,684	6,056,115	149,626	159,669	440,878
1994	952,053	1,062,208	6,628,229	142,579	127,537	474,786
1995	951,975	1,061,486	7,205,583	164,105	118,652	601,898
1996	997,558	938,081	7,919,125	78,658	98,217	372,239
1월	102,778	90,615	728,206	1,358	12,330	12,857
2월	94,380	88,605	689,007	798	6,849	7,900
3월	74,238	71,167	628,776	987	9,921	10,715
4월	74,524	67,354	598,000	955	7,264	9,125
5월	77,125	71,644	616,808	1,239	9,944	9,343
6월	66,247	61,907	553,917	13,674	11,217	54,330
7월	79,885	81,953	671,098	21,781	7,690	88,527
8월	93,236	98,960	729,092	1,032	7,714	10,562
9월	74,128	71,660	557,114	806	6,622	10,390
10월	76,050	68,724	633,922	27,353	7,618	110,736
11월	82,370	75,591	683,180	7,572	6,580	36,748
12월	102,597	89,901	830,005	1,103	4,468	11,006

자료 : 목포역, 임성역

5. 항공수송

(단위 : 명, 톤)

연 별 및 월 별	국 내 선									국 제 선					
	계			도 착			출 발			계		도 착		출 발	
	여객	화물	우편	여객	화물	우편	여객	화물	우편	여객	화물	여객	화물	여객	화물
1991	-	-	-	-	-	-	-	-	-	-	-	-	-	-	-
1992	66,989	142	-	34,342	74	-	32,647	68	-	-	-	-	-	-	-
1993	257,747	1,200	-	131,107	607	-	126,640	593	-	-	-	-	-	-	-
1994	340,929	1,503.8	-	188,713	575	-	191,312	573	-	-	-	-	-	-	-
1995	380,025	1,148	-	188,713	575	-	191,312	573	-	-	-	-	-	-	-
1996	412,662	1,532	-	204,866	882	-	207,796	650	-	-	-	-	-	-	-
1월	34,268	96	-	17,346	51	-	16,922	45	-	-	-	-	-	-	-
2월	30,314	89	-	15,312	49	-	15,002	40	-	-	-	-	-	-	-
3월	32,364	456	-	16,021	415	-	16,343	41	-	-	-	-	-	-	-
4월	35,742	84	-	17,767	39	-	17,975	45	-	-	-	-	-	-	-
5월	40,320	106	-	19,966	52	-	20,354	54	-	-	-	-	-	-	-
6월	18,721	49	-	9,235	22	-	9,486	27	-	-	-	-	-	-	-
7월	32,092	78	-	15,758	38	-	16,334	40	-	-	-	-	-	-	-
8월	43,431	113	-	21,463	44	-	21,968	69	-	-	-	-	-	-	-
9월	36,258	108	-	18,490	38	-	17,768	70	-	-	-	-	-	-	-
10월	38,755	121	-	18,749	40	-	20,006	81	-	-	-	-	-	-	-
11월	34,790	118	-	17,248	46	-	17,542	72	-	-	-	-	-	-	-
12월	35,607	114	-	17,511	48	-	18,096	66	-	-	-	-	-	-	-

자료 : 한국공항공단목포지사

6. 여객선수송

(단위 : 명, 천톤)

연 별	합 계		연안여객선		외 항 선	
	여 객	화 물	여 객	화 물	여 객	화 물
1991	3,227,480	276	3,227,480	276	-	-
1992	3,295,191	287	3,295,191	287	-	-
1993	3,102,306	354	3,102,306	354	-	-
1994	3,100,899	632,101	3,100,899	632,101	-	-
1995	3,421,196	660,013	3,421,196	660,013	-	-
1996	3,569,202	1,156	3,569,202	1,156	-	-

자료 : 목포지방해운수산청

7. 해운화물수송¹⁾

(단위 : 톤)

연 별 및 월 별	합계	외항화물	연안화물	주 요 화 물 별 수 송 량					
				양 곡	유 류	유지류	비 료	시멘트	
1991	2,450,331	-	-	2,450,331	187,871	313,387	-	5,585	53,033
1992	2,110,039	-	-	2,110,039	273,804	338,296	-	3,865	65,049
1993	1,935,551	781,163	1,154,388	1,935,551	380,480	281,644	-	38	-
1994	2,903,914	846,545	2,057,369	2,903,914	381,751	378,954	-	19,499	119,097
1995	3,680,541	1,045,793	2,634,748	3,680,541	318,363	543,255	-	790	463,284
1996	4,461,977	1,422,586	3,039,391	4,461,977	365,010	449,707	-	1,990	682,057
1월	391,382	130,209	261,173	391,382	49,328	48,024	-	60	46,686
2월	225,993	54,616	171,377	225,993	22,572	42,166	-	40	23,227
3월	347,473	142,607	204,866	347,473	22,740	43,201	-	120	50,514
4월	322,558	99,787	222,771	322,558	27,011	39,448	-	60	55,693
5월	377,316	163,174	214,142	377,316	46,139	32,081	-	-	40,832
6월	402,727	195,243	207,484	402,727	26,660	35,565	-	-	61,657
7월	286,779	52,212	234,567	286,779	24,220	22,642	-	100	53,429
8월	368,483	112,463	256,020	368,483	52,550	33,252	-	1,320	61,216
9월	309,321	83,806	225,515	309,321	1,570	26,235	-	110	63,401
10월	385,917	111,265	274,652	385,917	45,991	40,731	-	180	68,673
11월	347,174	90,629	256,545	347,174	100	30,743	-	-	66,032
12월	696,854	186,575	510,279	696,854	46,129	55,619	-	-	90,697

7. 해운화물수송¹⁾(속)

(단위 : 톤)

연 별 및 월 별	주 요 화 물 별 수 송 량								
	무연탄	유연탄	목재	선어	철광석	기타광석	기계류	철재	기 타
1991	207,890	33,000	340,330	4,590	-	5,040	-	-	1,299,605
1992	91,606	99,389	282,934	5,292	2,600	8,529	49	50	938,576
1993	52,054	95,902	239,957	-	-	587,434	8,446	40	289,556
1994	39,279	94,841	278,261	22,423	-	40,488	4,377	9,848	1,515,096
1995	13,240	94,104	322,545	19,842	-	1,541,285	11,133	166,984	185,716
1996	44,472	47,382	349,736	-	-	209,448	12,904	359,208	1,940,063
1월	-	-	43,011	-	-	-	250	52,881	151,142
2월	-	-	2,961	-	-	1,300	1,980	32,121	99,626
3월	-	-	54,811	-	-	2,158	1,337	27,370	145,222
4월	3,099	-	29,347	-	-	4,335	1,562	33,371	131,731
5월	37,873	-	30,553	-	-	36,796	414	24,120	163,282
6월	-	-	28,677	-	-	37,144	120	29,589	145,442
7월	-	-	14,678	-	-	7,867	402	18,633	144,808
8월	-	-	34,645	-	-	9,026	1	32,523	143,950
9월	-	32,805	27,495	-	-	8,014	180	25,571	123,940
10월	-	14,577	17,312	-	-	15,154	4,914	28,755	149,630
11월	-	-	22,101	-	-	41,229	850	29,330	156,789
12월	3,500	-	44,145	-	-	46,425	894	24,944	384,501

자료 : 목포지방해운수산청

주 : 1) 여객선화물제외, 컨테이너수송화물 포함

8. 관광사업체등록

(단위 : 개소)

연 별	여 행 업			관 광 숙 박 업									
	일 반	국 외	국 내	관광호텔업		국민호텔업		휴양콘도미니엄업		가족호텔업		한국전통호텔업	
				호텔수	객실수	호텔수	객실수	호텔수	객실수	호텔수	객실수	호텔수	객실수
1991	-	4	15	3	199	-	-	-	-	-	-	-	-
1992	-	4	14	3	199	-	-	-	-	-	-	-	-
1993	-	4	19	3	199	-	-	-	-	-	-	-	-
1994	-	5	21	3	210	-	-	-	-	-	-	-	-
1995	-	7	22	3	210	-	-	-	-	-	-	-	-
1996	-	9	21	3	210	-	-	-	-	-	-	-	-

8. 관광사업체등록(속)

(단위 : 개소)

연 별	관 광 객 이 용 시 설 업						국제회의 용역업	관광편의 시설업
	전문휴양업	종합휴양장업	관광유람선업	관광음식점업	외 국 인 전통음식점업	외국인전용관광 기념품판매점업		
1991	-	-	-	-	-	-	-	-
1992	-	-	-	-	-	-	-	-
1993	-	-	-	-	-	-	-	-
1994	-	-	-	-	-	-	-	-
1995	-	-	-	-	-	-	-	-
1996	-	-	-	-	-	-	-	-

9. 관광객수 및 관광수입

(단위 : 명)

연 별 및 월 별	관 광 객 (명)			관 광 수 입 (백 만 원)		
	계	내국인	외국인	계	내 화	외 화
1991	1,604,747	1,602,966	1,781	-	-	-
1992	1,637,639	1,635,440	2,199	-	-	-
1993	1,710,406	1,706,714	3,692	-	-	-
1994	1,936,892	1,930,518	6,374	-	-	-
1995	1,957,492	1,951,075	6,417	-	-	-
1996	1,977,519	1,970,925	6,594	-	-	-
1월	102,058	101,719	339	-	-	-
2월	86,675	86,469	206	-	-	-
3월	131,665	131,159	506	-	-	-
4월	135,034	134,531	503	-	-	-
5월	157,152	156,493	659	-	-	-
6월	173,191	172,283	908	-	-	-
7월	148,825	148,223	602	-	-	-
8월	176,835	176,103	732	-	-	-
9월	195,250	194,257	993	-	-	-
10월	298,683	298,113	570	-	-	-
11월	234,070	233,672	398	-	-	-
12월	138,081	137,903	178	-	-	-

자료 : 문예체육과

주 : 관광수입은 강원, 제주만 해당

10. 우편시설¹⁾

연 별	우 체 국 수							직원수	집 배 원 수	우 체 통			사서합 시설수	수 송 장 비			우표류 판매소
	계	일반국	분국	별정국	군우국	분실	우편 취급소			계	갑	을		자동차	이륜차	자전거	
1996	20	14	-	-	-	-	6	244	61	136	134	2	100	15	51	11	216

자료 : 목포우체국

주 : 목포시 관할 우편시설 현황임

11. 우편물취급¹⁾

연 별 및 우체국별	국 내(천통)							
	계		보 통		특 수		소 포	
	접 수	배 달	접 수	배 달	접 수	배 달	접 수	배 달
1991	9,081	12,646	8,507	11,959	489	579	85	108
1992	8,826	11,381	8,111	10,623	627	634	88	124
1993	8,640	11,594	7,870	10,881	681	609	89	104
1994	9,744	15,882	8,891	14,967	737	744	116	171
1995	14,529	19,189	13,639	18,137	767	842	123	210
1996	11,142	12,067	10,314	11,093	744	828	84	146
목포우체국	9,487	12,067	9,195	11,093	267	828	25	146
창 평 동	504	-	403	-	78	-	23	-
산 정 동	140	-	105	-	29	-	6	-
양 동	10	-	-	-	8	-	2	-
용 해 동	415	-	232	-	180	-	3	-
유 달 산	334	-	273	-	52	-	9	-
삼 학 도	80	-	34	-	42	-	4	-
대 성 동	19	-	8	-	10	-	1	-
죽 교 동	44	-	22	-	18	-	4	-
상 동	22	-	2	-	18	-	2	-
하 당 동	55	-	18	-	33	-	4	-
해양대학교	18	-	13	-	5	-	-	-
전문대학	14	-	9	-	4	-	1	-
연 산 동 ²⁾	-	-	-	-	-	-	-	-

자료 : 목포우체국

주 : 1) 목포시 관할내의 우편물 취급 현황임.

2) 연산동우체국은 국내우편물 취급이 천통 미만임.

11. 우편물취급(속)

연 별	국 제(통)							
	계		보 통		특 수		소 포	
	접 수	배 달	접 수	배 달	접 수	배 달	접 수	배 달
1991	45,497	13,650	43,573	12,357	1,027	758	897	535
1992	39,365	11,381	36,076	10,623	1,721	634	1,568	124
1993	36,116	5,945	31,961	5,140	2,319	730	1,836	75
1994	34,694	11,845	29,993	10,892	2,389	694	2,312	259
1995	39,090	16	33,090	13	3,000	3	3,000	-
1996	35,627	9,239	30,499	8,178	2,744	928	2,384	133
목포우체국	30,638	9,239	27,562	8,178	1,988	928	1,088	133
창 평 등	524	-	-	-	249	-	275	-
산 정 등	1,890	-	1,706	-	63	-	121	-
양 등	28	-	-	-	-	-	28	-
용 해 등	1,145	-	1,006	-	56	-	83	-
유 달 산	363	-	-	-	96	-	267	-
삼 학 도	296	-	75	-	92	-	129	-
대 성 등	82	-	-	-	15	-	67	-
죽 교 등	227	-	-	-	151	-	76	-
상 등	140	-	70	-	1	-	69	-
하 당 등	188	-	-	-	21	-	167	-
해양대학교	105	-	80	-	12	-	13	-
전문대학	-	-	-	-	-	-	-	-
연 산 등 ²⁾	1	-	-	-	-	-	1	-

자료 : 목포우체국

주 : 1) 목포시 관할내의 우편물 취급 현황임.

2) 연산동우체국은 국내우편물 취급이 천통 미만임.

12. 우편요금수입¹⁾

(단위 : 천원)

연 별 및 우체국별	계		보 통		특 수		소 포	
	국 내	국 제	국 내	국 제	국 내	국 제	국 내	국 제
1991	1,259,511	52,933	752,181	20,937	363,037	7,509	144,293	24,487
1992	1,329,344	61,179	745,125	16,804	421,895	12,342	162,324	32,033
1993	1,341,435	73,306	804,022	17,017	403,820	22,920	133,593	33,369
1994	1,949,357	85,578	968,852	16,743	686,489	26,249	294,016	42,588
1995	2,799,452	102,349	1,597,256	17,199	821,418	38,255	380,778	46,895
1996	2,815,664	119,092	1,603,444	17,949	940,602	43,585	271,618	57,558
목포우체국	1,759,561	76,496	1,386,551	16,402	294,219	34,817	78,791	25,277
창 평 등	234,275	12,590	76,595	-	95,859	4,588	61,821	8,002
산 정 등	72,278	3,712	19,677	764	33,167	279	19,434	2,669
양 등	16,520	541	-	-	8,180	-	8,340	541
용 해 등	340,897	2,908	40,409	701	290,236	278	10,252	1,929
유 달 산	149,823	9,672	56,124	-	65,617	2,122	28,082	7,550
삼 학 도	71,042	3,035	6,571	36	48,939	409	15,532	2,590
대 성 등	18,126	1,390	1,643	-	11,392	39	5,091	1,351
죽 교 등	41,160	2,762	4,641	-	21,719	971	14,800	1,791
상 등	30,064	1,331	484	25	19,396	3	10,184	1,303
하 당 등	60,160	4,217	3,245	-	42,866	44	14,049	4,173
해양대학교	11,327	362	5,015	21	4,605	35	1,707	306
전문대학	9,544	-	2,489	-	3,953	-	3,102	-
연 산 등	887	76	-	-	454	-	433	76

자료 : 목포우체국

주 : 목포시 관할 우편요금 수입 현황임.

13. 국내 전보취급

(단위 : 건)

연 별	계	발 신			착 신		
		유 료	무 료	유 료	무 료		
1991	157,152	80,794	79,379	1,415	76,358	74,972	1,386
1992	105,835	35,360	34,249	1,111	70,475	69,908	567
1993	106,526	35,751	34,799	952	70,775	70,385	390
1994	110,569	29,135	29,082	53	81,434	81,385	49
1995	237,281	147,706	118,655	29,051	89,575	89,573	2
1996	171,032	83,455	83,450	5	87,577	87,577	-

자료 : 한국통신목포전화국

14. 전화사용

연 별	국 내 전 화(천도수)			국 제 전 화(건)	
	일반전화	공중전화	요 금(천원)	건 수	요 금(천원)
1994	633,250	25,330	-	-	375,432
1995	23,804	3,672	-	-	450,988
1995	575,200	108,649	27,353,960	150,228	715,222

자료 : 한국통신목포전화국

15. 전화시설 및 가입자수

(단위 : 회선, 명, 대)

연 별	전 화 국 수	시 설 수	가 입 자 수		
			업 무 용	주 택 용	
1991	1	115,900	96,029	21,420	74,609
1992	1	118,720	101,724	22,358	79,366
1993	1	120,896	106,987	18,963	88,024
1994	1	130,904	112,386	21,672	90,714
1995	1	137,304	119,367	26,910	92,457
1995	1	141,304	125,168	30,183	94,985

15. 전화시설 및 가입자수(속)

연 별	공 중 전 화	통 화 도 수		
		업 무 용	주 택 용	1계약자년평균 사 용 도 수
1991	2,263	-	-	-
1992	2,287	-	-	-
1993	2,313	-	-	-
1994	2,368	-	-	-
1995	2,517	-	-	-
1995	3,384	138,703	436,497	460

자료 : 한국통신목포전화국

16. 행정전산장비보유

(단위 : 대, 회선)

연 별	주 전 산 기 (조)						개 인 용 컴 퓨 터 (PC) (대)						
	계	행 정 전 산 망 용				일 반 업무용	계	행 정 전 산 망 용				일 반 업무용	교육용
		소 계	주 민	자 동 차	부 동 산			소 계	주 민	자 동 차	부 동 산		
1995	-	-	-	-	-	-	352	118	110	5	3	-	234
1996	1	-	-	-	-	1	383	103	94	6	3	236	44

16. 행정전산장비보유(속)

연 별	통 신 장 비 (대)						온라인통신회선			
	합 계	변복조장치 (MODEM)	데이터서비스장치 (DSU)	다중화장비 (TCU)	망집중화장비 (NC)	통신망감시 장비(NMS)	합계	전용	구내	DNS
1995	-	-	-	-	-	-	49	40	9	-
1996	114	104	10	-	-	-	67	32	5	30

XII. 보건 및 사회보장

1. 의 료 기 관
2. 의 료 기 관 종 사 의 료 인 력
3. 보 건 소 인 력
4. 보 건 지 소 및 진 료 소 인 력
5. 부 정 의 료 업 자 단 속 실 적
6. 의 약 품 등 제 조 업 소 및 판 매 업 소
7. 식 품 위 생 관 계 업 소
8. 공 중 위 생 관 계 업 소
9. 예 방 접
10. 법 정 전 염 병 발 생 및 사 망
11. 나 환 자 보 건 소 등 자 료
12. 결 핵 환 자 보 건 소 등 자 료
13. 가 족 계 획 사 업 실 적
14. 모 자 보 건 사 업 실 적
15. 의 료 보 험 조 합 및 수 혜 자
16. 국 민 연 금 가 입 자
17. 국 가 보 훈 대 상 자
18. 국 가 보 훈 대 상 자 취 업
19. 국 가 보 훈 대 상 자 녀 취 학
20. 사 회 복 지 시 설 학
21. 노 인 정 (경 로 당)
22. 노 인 복 지 시 설 수 실 용
23. 생 활 보 호 대 상 실 수 적
24. 여 성 복 지 대 상 실 수 용
25. 여 성 상 담 실 수 용
26. 소 년 소 녀 가 장 세 대
27. 아 동 복 지 시 설 수 용
28. 장 애 인 복 지 시 설 수 용
29. 부 랑 인 지 시 설 수 용
30. 가 정 의 례 업 소
31. 묘 지 및 납 골 시 설

여 백

1. 의료기관

(단위 : 개)

연 별 및 동 별	합 계		중 합 병 원		병 원		의 원		특 수 병 원	
	병원수	병상수	병원수	병상수	병원수	병상수	병원수	병상수	병원수	병상수
1991	127	1,330	1	200	8	406	66	352	1	360
1992	139	1,539	2	521	7	385	73	273	1	360
1993	146	1,702	2	521	8	543	74	273	1	360
1994	149	1,564	2	521	8	543	77	140	1	360
1995	165	1,724	2	521	9	605	85	208	1	360
1996	175	1,776	3	816	6	333	95	237	1	360
용당1동	20	42	-	-	-	-	11	42	-	-
용당2동	6	34	-	-	-	-	4	4	-	-
산정1동	18	-	-	-	-	-	11	-	-	-
산정2동	8	-	-	-	-	-	4	-	-	-
산정3동	6	409	1	401	-	-	2	8	-	-
대성1동	1	-	-	-	-	-	-	-	-	-
대성2동	1	-	-	-	-	-	-	-	-	-
양 동	-	-	-	-	-	-	-	-	-	-
북교동	-	-	-	-	-	-	-	-	-	-
남교동	3	22	-	-	1	22	1	-	-	-
호남동	38	182	-	-	1	84	25	98	-	-
무안동	21	88	-	-	1	66	13	22	-	-
죽 동	12	57	-	-	-	-	6	57	-	-
동명동	3	69	-	-	1	63	1	6	-	-
영해동	4	73	-	-	1	73	3	-	-	-
유달동	4	25	-	-	1	25	1	-	-	-
만호동	-	-	-	-	-	-	-	-	-	-
서산동	-	-	-	-	-	-	-	-	-	-
온금동	-	-	-	-	-	-	-	-	-	-
죽교1동	2	-	-	-	-	-	1	-	-	-
죽교2동	3	-	-	-	-	-	2	-	-	-
죽교3동	-	-	-	-	-	-	-	-	-	-
달성동	-	-	-	-	-	-	-	-	-	-
대반동	-	-	-	-	-	-	-	-	-	-
충무동	-	-	-	-	-	-	-	-	-	-
연 동	-	-	-	-	-	-	-	-	-	-
삼향동	3	360	-	-	-	-	-	-	1	360
용해동	8	120	1	120	-	-	4	-	-	-
상 동	14	295	1	295	-	-	6	-	-	-

1. 의료기관(속)

(단위 : 개)

연 별 및 동 별	치과병의원		한방병의원		부 설 의 원		조 산 소		보 건 의료원	보 건 소	보 건 지 소	보 건 진료소
	병원수	병상수	병원수	병상수	병원수	병상수	병원수	병상수				
1991	37	-	8	-	-	-	6	12	6	12	6	12
1992	41	-	10	-	-	-	5	-	5	-	5	-
1993	44	-	12	-	-	-	5	5	5	5	5	5
1994	45	-	12	-	-	-	4	-	4	-	4	-
1995	49	-	14	30	1	-	4	-	4	-	4	-
1996	49	-	16	30	-	-	4	-	-	1	-	-
용당1동	4	-	3	-	-	-	2	-	-	-	-	-
용당2동	1	-	1	30	-	-	-	-	-	-	-	-
산정1동	5	-	1	-	-	-	1	-	-	-	-	-
산정2동	3	-	1	-	-	-	-	-	-	-	-	-
산정3동	3	-	-	-	-	-	-	-	-	-	-	-
대성1동	1	-	-	-	-	-	-	-	-	-	-	-
대성2동	1	-	-	-	-	-	-	-	-	-	-	-
양 동	-	-	-	-	-	-	-	-	-	-	-	-
북교동	-	-	-	-	-	-	-	-	-	-	-	-
남교동	-	-	1	-	-	-	-	-	-	-	-	-
호남동	10	-	2	-	-	-	-	-	-	-	-	-
무안동	4	-	3	-	-	-	-	-	-	-	-	-
죽 동	5	-	-	-	-	-	1	-	-	-	-	-
동명동	-	-	1	-	-	-	-	-	-	-	-	-
영해동	-	-	-	-	-	-	-	-	-	-	-	-
유달동	-	-	2	-	-	-	-	-	-	-	-	-
만호동	-	-	-	-	-	-	-	-	-	-	-	-
서산동	-	-	-	-	-	-	-	-	-	-	-	-
은금동	-	-	-	-	-	-	-	-	-	-	-	-
죽교1동	-	-	-	-	-	-	-	-	-	1	-	-
죽교2동	1	-	-	-	-	-	-	-	-	-	-	-
죽교3동	-	-	-	-	-	-	-	-	-	-	-	-
달성동	-	-	-	-	-	-	-	-	-	-	-	-
대반동	-	-	-	-	-	-	-	-	-	-	-	-
충무동	-	-	-	-	-	-	-	-	-	-	-	-
연 동	-	-	-	-	-	-	-	-	-	-	-	-
삼향동	2	-	-	-	-	-	-	-	-	-	-	-
용해동	3	-	-	-	-	-	-	-	-	-	-	-
상 동	6	-	1	-	-	-	-	-	-	-	-	-

자료 : 보건소

2. 의료기관종사 의료인력

(단위 : 명)

연 별	합 계	의 사 ¹⁾		치과 의사	한의사	조산사	간호사	간 호 조무사	의료 기사	의 무 기록사	약사 ²⁾
		상 근 의 사	비상근 의 사								
1991	615	175	-	39	8	37	216	-	-	-	140
1992	733	197	-	46	11	42	297	-	-	-	140
1993	1,364	193	5	47	12	21	313	496	135	7	135
1994	1,266	206	5	48	12	18	317	501	141	6	12
1995	1,282	212	1	52	16	28	337	487	129	7	13
1996	1,372	234	5	54	19	17	405	452	171	6	14

자료 : 보건소 주: 1)의사 - 의료종사자만 포함. 2) 약사 - 개인약국의 약사는 미포함.

3. 보건소인력

(단위 : 명)

연 별	합 계	보건소장		의 사		치과 의사		약 사	의 료 기 사			간 호 직					보 건 직	행 정 직	고 용 원 및 기 타	
		의무직	보건직	관 리 의 사	공 중 보건 의 사	관 리 의 사	공 중 보건 의 사		방사선 기 사	임 상 병 리 사	치 과 위 생 사	진료실	결 핵 관 리	모 자 보 건	가 족 회	나 관 리				기 타
1991	-	-	-	-	-	-	-	-	-	-	-	-	-	-	-	-	-	-		
1992	-	-	-	-	-	-	-	-	-	-	-	-	-	-	-	-	-	-		
1993	55	-	1	-	-	1	-	-	2	2	1	1	2	7	9	1	5	8	4	11
1994	58	-	1	1	-	1	-	-	1	2	1	2	2	9	8	1	5	8	4	12
1995	57	-	1	1	-	1	-	-	1	2	1	2	2	9	8	1	5	8	4	11
1996	51	-	-	1	-	1	-	-	1	3	1	3	2	10	-	1	8	7	3	10

자료 : 보건소

4. 보건지소 및 보건진료소 인력

(단위 : 명)

연 별	합 계	보 건 지 소						보 건 진 료 소		
		계	의 사	치과 의사	치과 위생사	통합 보건요원	진료 보조원	계	보건 진료원	마을 건강원
1991	-	-	-	-	-	-	-	-	-	-
1992	-	-	-	-	-	-	-	-	-	-
1993	-	-	-	-	-	-	-	-	-	-
1994	-	-	-	-	-	-	-	-	-	-
1995	-	-	-	-	-	-	-	-	-	-
1996	-	-	-	-	-	-	-	-	-	-

자료 : 보건소

5. 부정의료업자단속실적

가. 의료인

(단위 : 명)

연 별	위 반 건 수										처 리 건 수							
	계	면허대여	성감별행위	무자격자에게의료행위	주사주	면허된이의의료행위	의외행위	품위손상	허위진단서발	단서급	진료거부	기타	계	면허취소	자격정지	경고	고발	기타
1993	-	-	-	-	-	-	-	-	-	-	-	-	-	-	-	-	-	-
1994	3	-	-	1	-	1	-	-	-	-	1	3	-	2	-	1	-	
1995	1	-	-	1	-	-	-	-	-	-	-	1	-	1	-	-	-	
1996	-	-	-	-	-	-	-	-	-	-	-	-	-	-	-	-	-	

나. 의료기관

(단위 : 건)

연 별	위 반 건 수										처 리 건 수				
	계	무면허의료행위	광고위반	환자유인	준수사항미이행	표방위반	시설위반	정원위반	기타	계	허가취소또는폐쇄	업무정지	시정지시	고발	기타
1993	-	-	-	-	-	-	-	-	-	-	-	-	-	-	-
1994	36	1	2	-	4	1	7	5	16	36	4	26	-	1	5
1995	21	1	-	-	-	5	-	-	15	21	-	-	20	1	-
1996	17	-	-	-	-	-	7	-	10	17	-	-	17	-	-

자료 : 보건소

6. 의약품 등 제조업소 및 판매업소

(단위 : 개소)

연 별 및 등 별	제 조 업 소							관 매 업 소						
	계	의약품	화장품	위생품	의료구	의약부 의	소 분 의약품	계	약 국	도매상	약업사	한 약 업 사	매약상	의료기구및 위생용품
1991	1	-	-	-	1	-	-	218	128	13	7	49	-	21
1992	1	-	-	-	1	-	-	213	127	14	6	49	-	17
1993	2	-	-	-	2	-	-	209	126	14	5	43	-	21
1994	3	-	-	-	3	-	-	201	123	15	5	40	-	18
1995	3	-	-	-	3	-	-	212	125	15	5	40	-	27
1996	1	-	-	-	1	-	-	213	126	15	5	40	-	27
용담1동	-	-	-	-	-	-	-	19	9	4	-	4	-	3
용담2동	-	-	-	-	-	-	-	18	11	1	-	3	-	3
산정1동	-	-	-	-	-	-	-	8	5	-	-	2	-	1
산정2동	1	-	-	-	1	-	-	7	4	-	-	2	-	1
산정3동	-	-	-	-	-	-	-	10	8	-	-	1	-	1
대성1동	-	-	-	-	-	-	-	1	1	-	-	-	-	-
대성2동	-	-	-	-	-	-	-	4	2	-	-	2	-	-
양 동	-	-	-	-	-	-	-	2	1	-	-	1	-	-
북교동	-	-	-	-	-	-	-	1	1	-	-	-	-	-
남교동	-	-	-	-	-	-	-	13	3	3	1	4	-	2
호남동	-	-	-	-	-	-	-	23	10	2	-	5	-	6
무안동	-	-	-	-	-	-	-	5	3	-	1	1	-	-
죽 동	-	-	-	-	-	-	-	7	4	-	-	3	-	-
동명동	-	-	-	-	-	-	-	9	5	2	-	2	-	-
영해동	-	-	-	-	-	-	-	15	8	1	-	4	-	2
유달동	-	-	-	-	-	-	-	5	2	1	-	1	-	1
만호동	-	-	-	-	-	-	-	13	8	1	-	3	-	1
서산동	-	-	-	-	-	-	-	5	4	-	1	-	-	-
은금동	-	-	-	-	-	-	-	-	-	-	-	-	-	-
죽교1동	-	-	-	-	-	-	-	6	5	-	-	-	-	1
죽교2동	-	-	-	-	-	-	-	3	3	-	-	-	-	-
죽교3동	-	-	-	-	-	-	-	-	-	-	-	-	-	-
달성동	-	-	-	-	-	-	-	1	-	-	1	-	-	-
대반동	-	-	-	-	-	-	-	-	-	-	-	-	-	-
충무동	-	-	-	-	-	-	-	-	-	-	-	-	-	-
연 동	-	-	-	-	-	-	-	11	7	-	-	-	-	3
삼향동	-	-	-	-	-	-	-	3	2	-	1	-	-	-
용해동	-	-	-	-	-	-	-	9	8	-	-	-	-	1
상 동	-	-	-	-	-	-	-	15	12	-	-	2	-	1

자료 : 보건소

7. 식품위생관계업소

(단위 : 개소)

연 별	합 계	식 품 접 객 업								
		소 계	휴게음식점				일 반 음식점	단 란 주점	유 흥 주점	집 단 급식소
			계	다 방	제과점	기 타				
1991	2,058	1,598	256	256	-	-	1,254	-	88	27
1992	2,363	1,778	270	270	-	-	1,424	-	84	27
1993	2,323	2,083	271	271	-	-	1,701	15	96	27
1994	3,378	2,420	277	224	51	2	2,027	34	82	27
1995	3,681	2,678	287	221	64	2	2,234	61	96	34
1996	4,651	3,422	335	254	78	3	2,840	93	113	41

7. 식품위생관계업소(속)

연 별	식 품 제 조 업 및 가 공 업					판 매 · 운 반 · 기 타 업			
	소 계	식 품 제 조 가 공 업	식 품 첨가물	식 품 소분업	즉석판매 가 공 업	소 계	식 품 ¹⁾ 판매업	식 품 운반업	기타 ²⁾
1991	-	-	-	-	-	433	429	4	-
1992	-	-	-	-	-	558	554	4	-
1993	201	201	-	-	-	12	7	5	-
1994	309	297	-	12	-	622	614	5	3
1995	292	56	-	18	52	677	671	5	1
1996	276	77	1	29	169	953	943	5	5

자료 : 위생과

주 : 1) 유류판매업, 식육판매업 ~ 식육부산물 전문판매업, 유통전문 판매업 포함

2) 기타, 식품조사처리업 ~ 용기류제조업 포함

8. 공중위생관계업소

(단위 : 개소)

연 별	합 계	숙 박 업						이·미용업			일 반 목 욕 탕 업			
		계	호 텔		콘도미니엄	여 관	여인숙	계	이용업	미용업	계	공동탕	가족탕	한증탕
			일반	관광										
1991	1,319	416	-	3	-	168	245	582	187	395	52	51	1	-
1992	1,406	410	-	3	-	169	238	644	192	452	51	50	1	-
1993	1,452	392	-	3	-	164	225	692	191	501	54	52	-	-
1994	1,572	390	-	3	-	171	216	733	203	530	59	57	-	-
1995	1,603	405	-	3	-	191	211	703	201	502	61	58	1	-
1996	1,780	427	-	3	-	219	205	821	213	608	68	64	2	-

8. 공중위생관계업소(속)

(단위 : 개소)

연 별	특수목욕장업			유 기 장 업					위 생 관 련 업				위 생 용 품 제 조 업		
	사우나	터키탕	복합	계	전자유기장		종 합 유원시설	기 타 유기장	계	세탁업	위생관리용역업	위 생 처리업	계	세 척 제조업	기타위생용 품
					성인	청소년									
1991	2	-	-	90	-	-	-	-	176	172	2	2	1	-	1
1992	2	-	-	90	-	-	-	-	208	202	4	2	1	-	1
1993	2	-	-	96	1	94	-	1	217	212	3	2	1	-	1
1994	2	-	-	122	1	120	-	1	267	258	6	3	1	-	1
1995	2	-	-	133	1	131	-	1	300	290	8	2	1	-	1
1996	2	-	-	159	1	157	-	1	304	295	7	2	1	-	1

자료 : 위생과

9. 예방접종

(단위 : 명)

연 별	디프테리아 (DPT), 백일해,파상풍	디프테리아 (DT), 파상풍	소아마비 (Polio)	홍역, 유행성이하선염, 풍진	일본뇌염	장티푸스	B형간염	B.C.G ¹⁾	기 타 ²⁾
	1991	10,205	3,773	11,855	3,129	82,862	3,767	-	-
1992	13,508	3,614	15,326	3,409	85,690	7,944	-	-	10,564
1993	13,401	3,460	15,264	3,353	58,680	2,200	29,858	-	1,850
1994	12,053	3,329	13,445	2,512	55,760	4,330	30,564	7,819	9,352
1995	11,384	3,340	12,853	2,526	30,672	6,675	5,638	7,764	5,784
1996	12,306	3,301	13,909	3,004	30,363	5,452	11,422	5,071	6,162

자료 : 보건소

- 주 : 1) B.C.G는 보건소에서 실시되는 것에 한정됨.
- 2) 기타는 렘토스피라증과 유행성출혈열의 합계임.

10. 법정전염병발생 및 사망

(단위 : 명)

연 별	1 종 전 염 병										2 종 전 염 병								
	장티푸스		파라티푸스		디프테리아		세균성이질		콜레라		백일해		홍역		유행성이하선염		기 타 ¹⁾		
	발생	사망	발생	사망	발생	사망	발생	사망	발생	사망	발생	사망	발생	사망	발생	사망	발생	사망	
1991	-	-	-	-	-	-	-	-	-	-	-	-	-	5	-	-	-	6	-
1992	-	-	-	-	-	-	1	-	-	-	-	-	5	-	-	-	-	-	-
1993	5	-	1	-	-	-	1	-	-	-	-	3	-	-	-	-	-	-	-
1994	1	-	-	-	-	-	-	-	-	-	-	65	-	5	-	28	-	-	-
1995	-	-	-	-	-	-	-	-	-	-	-	1	-	2	-	39	-	-	-
1996	2	-	-	-	-	-	-	-	-	-	-	-	-	5	-	23	-	-	-

자료 : 보건소

- 주 : 2종기타는 소아마비, 성홍열, 유행성출혈열, 아메바성이질, 파상풍, 공수병, 말라리아, 재귀열, 일본뇌염, 발진열, 렘토스피라증, 쯤쯤가후시병, 수막구균성수막염, AIDS임.

11. 나환자

(단위 : 명)

연 별	합 계			정 착			재 가			수 용		
	계	남	여	계	남	여	계	남	여	계	남	여
1991	9	8	1	-	-	-	9	8	1	-	-	-
1992	9	8	1	-	-	-	9	8	1	-	-	-
1993	9	8	1	-	-	-	9	8	1	-	-	-
1994	9	8	1	-	-	-	9	8	1	-	-	-
1995	9	8	1	-	-	-	9	8	1	-	-	-
1996	9	8	1	-	-	-	9	8	1	-	-	-

자료 : 보건소

12. 결핵환자보건소등록

(단위 : 명)

연 별	연 말 현 재				증 가							
	합계	양성	음성	요 관찰	계	신환	재발	중단후 재등록	전입	기타	관리 전환	요 관찰
1991	395	64	98	233	489	453	-	13	14	-	14	-
1992	320	35	86	199	380	367	-	2	7	-	7	-
1993	328	40	86	202	387	373	-	5	5	-	5	-
1994	284	43	83	158	222	207	-	-	4	-	4	-
1995	251	37	52	162	325	291	-	7	21	-	21	-
1996	232	23	59	151	316	175	10	5	4	-	8	114

12. 결핵환자보건소등록(속)

(단위 : 명)

연 별	감 소										
	계	완치	완료 (관불)	실패	사망	중단	전출	진단 변경	기타	관리 전환	요 관찰
1991	542	268	204	-	3	22	-	2	3	14	26
1992	442	217	193	-	6	15	3	1	-	7	-
1993	362	183	160	-	2	3	3	6	-	5	-
1994	229	191	6	-	5	9	9	4	-	5	-
1995	359	172	126	-	4	8	21	3	2	23	-
1996	334	152	1	1	1	16	30	1	-	7	125

자료 : 보건소

13. 가족계획사업실적

(단위 : 명)

연 별	합 계	불 임 시 술			자 궁 내 장 치 시 술	콘 둌 (월평균공급인원)	먹 는 피 임 약 (월평균공급인원)
		계	정 관	난 관			
1991	7,846	304	117	187	757	6,316(526)	469(39)
1992	8,379	327	98	229	871	6,682(557)	497(41)
1993	5,551	235	127	108	442	4,540(378)	329(25)
1994	2,364	148	99	49	273	1,553(129)	387(31)
1995	528	125	73	52	181	152(13)	70(6)
1996	2,070	90	77	13	146	1,455(121)	379(32)

자료 : 보건소

14. 모자보건사업실적

(단위 : 명)

연 별 및 월 별	모 자 보 건 관 리		건 강 진 단 사 업	
	임산부등록관리	영유아등록관리	임 산 부	영 유 아
1991	231	1,681	-	-
1992	210	1,572	-	-
1993	319	1,617	86	176
1994	336	1,441	84	172
1995	330	2,029	84	172
1996	287	12,780	80	152
1 월	20	1,080	2	25
2 월	23	1,082	4	27
3 월	27	1,086	4	30
4 월	25	1,070	4	7
5 월	24	1,075	4	7
6 월	21	1,093	4	11
7 월	25	1,104	3	3
8 월	27	1,040	4	2
9 월	24	987	5	4
10 월	24	1,050	15	12
11 월	23	1,045	16	10
12 월	24	1,068	15	14

자료 : 보건소

15. 의료보험조합 및 수혜자

(단위 : 개소, 명)

연 별	합 계			직 장 의 료 보 험				
	수 혜 자 수			조합수	사업장수	수 혜 자 수		
	계	피보험자	피부양자			계	피보험자	피부양자
1991	176,818	42,190	134,628	1	293	53,274	16,213	37,061
1992	170,493	40,084	130,409	1	276	38,844	11,605	27,239
1993	174,022	41,058	132,964	1	308	36,183	11,062	25,121
1994	154,940	-	-	1	359	36,882	11,581	25,301
1995	160,875	136,104	24,771	1	399	36,625	11,854	24,771
1996	203,176	149,861	53,315	1	436	36,190	11,913	24,277

15. 의료보험조합 및 수혜자(속)

연 별	지 역 조 합				공무원, 사립학교교직원 ¹⁾		
	조 합 수	수 혜 자 수			수 혜 자 수		
		계	피보험자	피부양자	계	피보험자	피부양자
1991	1	123,544	25,977	97,567	-	-	-
1992	1	131,649	28,479	103,170	-	-	-
1993	1	137,839	29,996	107,843	-	-	-
1994	1	118,058	-	-	-	-	-
1995	1	124,250	124,250	-	-	-	-
1996	1	128,240	128,240	-	38,746	9,708	29,038

자료 : 목포시의료보험조합, 전남제1지구의료보험조합, 의료보험관리공단전남지부

16. 국민연금가입자

(단위 : 명)

연 별	총가입자수	사 업 장 가 입 자		임의가입자	지역가입자	임의계속 가 입 자
		사업장(개소)	가입자			
1991	10,930	198	10,877	-	31	22
1992	12,275	335	12,158	-	76	41
1993	12,212	371	12,078	-	100	34
1994	12,632	417	12,480	-	116	36
1995	13,450	-	12,314	135	936	65
1996	13,833	493	12,733	160	876	64

자료 : 국민연금관리공단목포출장소

17. 국가보훈대상자

(단위 : 명)

연 별 및 등 별	합 계	국 가 유 공 자							
		계	애국지사	전 상, 공상군경	무공보국 수훈자	재일화도 의용군	4·19 상 이	공 상 공무원	국가사회발전 특별공로상이
1991	825	375	-	267	101	-	1	6	-
1992	870	389	-	296	86	-	-	7	-
1993	897	417	-	300	106	-	1	10	-
1994	920	410	-	315	84	-	1	10	-
1995	944	425	-	325	89	-	1	10	-
1996	968	445	-	344	88	-	1	12	-
용당1동	73	36	-	29	6	-	-	1	-
용당2동	57	25	-	17	5	-	-	3	-
산정1동	35	16	-	11	4	-	-	1	-
산정2동	48	17	-	11	6	-	-	-	-
산정3동	127	71	-	62	8	-	-	1	-
대성1동	19	7	-	6	-	-	-	1	-
대성2동	11	6	-	4	2	-	-	-	-
양 동	28	12	-	11	1	-	-	-	-
북교동	12	7	-	4	2	-	-	1	-
남교동	7	2	-	2	-	-	-	-	-
호남동	20	8	-	6	2	-	-	-	-
무안동	9	4	-	3	1	-	-	-	-
죽 동	11	4	-	2	2	-	-	-	-
동명동	74	37	-	31	5	-	-	1	-
영해동	6	3	-	1	2	-	-	-	-
유달동	15	6	-	5	1	-	-	-	-
만호동	17	9	-	2	7	-	-	-	-
서산동	10	8	-	7	1	-	-	-	-
은금동	3	2	-	2	-	-	-	-	-
죽교1동	42	20	-	13	5	-	-	2	-
죽교2동	24	7	-	6	1	-	-	-	-
죽교3동	9	2	-	2	-	-	-	-	-
달성동	12	6	-	5	1	-	-	-	-
대반동	2	2	-	2	-	-	-	-	-
충무동	6	1	-	-	1	-	-	-	-
연 동	16	7	-	6	1	-	-	-	-
삼향동	40	19	-	17	2	-	-	-	-
용해동	103	40	-	29	10	-	1	-	-
상 동	132	61	-	48	12	-	-	1	-

17. 국가보훈대상자(속)

(단위 : 명)

연 별 및 등 별	유 족									기 타 대 상 자			
	계	애국 유족	특별공로 순 직	4·19 유 족	순직공상 공무원유족	전몰, 전상, 공상 균경유족				계	월 남 귀순자	반공포로 상 이	전 역 하사관
						미망인	자녀	부모	기타				
1991	441	14	-	1	33	208	65	120	-	9	-	1	8
1992	472	14	-	1	37	216	75	113	16	9	-	1	8
1993	471	14	-	1	40	219	89	108	-	9	-	1	8
1994	501	14	-	1	43	228	88	107	20	9	-	1	8
1995	510	12	-	1	46	230	100	99	22	9	-	1	8
1996	514	12	-	1	48	228	106	95	24	9	-	1	8
용당1동	34	2	-	-	3	17	5	7	-	3	-	1	2
용당2동	31	1	-	-	3	19	5	3	-	1	-	-	1
산정1동	18	-	-	-	-	9	3	4	2	1	-	-	1
산정2동	30	-	-	-	3	14	6	7	-	1	-	-	1
산정3동	56	-	-	1	7	25	10	11	2	-	-	-	-
대성1동	12	-	-	-	1	4	5	2	-	-	-	-	-
대성2동	5	-	-	-	-	2	2	1	-	-	-	-	-
양 동	16	-	-	-	-	7	2	5	2	-	-	-	-
북교동	5	-	-	-	-	2	1	2	-	-	-	-	-
남교동	5	-	-	-	-	2	1	2	-	-	-	-	-
호남동	12	-	-	-	3	1	3	4	1	-	-	-	-
무안동	5	-	-	-	-	3	2	-	-	-	-	-	-
죽 동	7	-	-	-	4	1	2	-	-	-	-	-	-
동명동	36	-	-	-	3	18	7	8	-	1	-	-	1
영해동	3	-	-	-	-	1	1	-	1	-	-	-	-
유달동	9	1	-	-	-	4	1	3	-	-	-	-	-
만호동	7	-	-	-	1	2	3	-	1	1	-	-	1
서산동	2	-	-	-	-	-	-	-	2	-	-	-	-
은금동	1	-	-	-	-	1	-	-	-	-	-	-	-
죽교1동	21	1	-	-	3	11	3	3	-	1	-	-	1
죽교2동	17	-	-	-	1	14	1	1	-	-	-	-	-
죽교3동	7	-	-	-	-	2	3	1	1	-	-	-	-
달성동	6	-	-	-	-	1	4	-	1	-	-	-	-
대반동	-	-	-	-	-	-	-	-	-	-	-	-	-
충무동	5	-	-	-	-	2	-	2	1	-	-	-	-
연 동	9	-	-	-	-	2	3	3	1	-	-	-	-
삼향동	21	1	-	-	1	10	7	2	-	-	-	-	-
용해동	63	2	-	-	7	27	14	10	3	-	-	-	-
상 동	71	4	-	-	8	27	12	14	6	-	-	-	-

자료 : 목포보훈지청

18. 국가보훈대상자 취업

(단위 : 명)

연 별 및 동 별	합 계		국 가 유 공 자			유 족			기 타 대 상 자		
	남	여	계	남	여	계	남	여	계	남	여
1991	259	78	156	121	35	137	112	25	44	26	18
1992	256	76	151	115	36	138	117	21	43	24	19
1993	263	91	165	122	43	138	113	25	51	28	23
1994	268	87	166	126	40	139	115	24	50	27	23
1995	399	143	242	176	66	208	162	46	92	61	31
1996	416	163	267	186	81	219	169	50	93	61	32
용당1동	36	16	25	18	7	19	13	6	8	5	3
용당2동	32	9	15	10	5	16	14	2	10	8	2
산정1동	29	11	19	15	4	13	9	4	8	5	3
산정2동	41	16	25	17	8	22	17	5	10	7	3
산정3동	41	14	34	25	9	14	12	2	7	4	3
대성1동	12	2	5	4	1	7	6	1	2	2	-
대성2동	3	2	2	1	1	2	2	-	1	-	1
양 동	9	3	7	5	2	4	4	-	1	-	1
북교동	7	2	3	3	-	5	3	2	1	1	-
남교동	4	-	2	2	-	2	2	-	-	-	-
호남동	6	2	4	3	1	4	3	1	1	1	-
무안동	4	2	4	4	-	1	-	1	1	-	1
죽 동	3	4	4	2	2	3	1	2	-	-	-
동명동	15	11	13	8	5	9	4	5	4	3	1
영해동	5	-	2	2	-	2	2	-	1	1	-
유달동	16	3	4	3	1	11	10	1	4	3	1
만호동	7	4	7	4	3	2	2	-	2	1	1
서산동	13	2	8	6	2	4	4	-	3	3	-
은금동	3	1	2	1	1	2	2	-	-	-	-
죽교1동	15	3	6	6	-	8	7	1	4	2	2
죽교2동	5	2	5	4	1	1	1	-	1	-	1
죽교3동	3	3	3	2	1	1	1	-	2	-	2
달성동	4	-	2	2	-	2	2	-	-	-	-
대반동	8	-	3	3	-	5	5	-	-	-	-
충무동	5	3	2	1	1	5	3	2	1	1	-
연 동	2	1	1	1	-	2	1	1	-	-	-
삼향동	9	5	9	4	5	4	4	-	1	1	-
용해동	36	21	19	9	10	27	20	7	11	7	4
상 동	43	21	32	21	11	22	15	7	9	6	3

자료 : 보건소

19. 국가보훈대상자 자녀취학

(단위 : 명)

연 별 및 동 별	합 계				국 가 유 공 자				배 우 자				자 녀			
	계	중학교	고교	대학	계	중학교	고교	대학	계	중학교	고교	대학	계	중학교	고교	대학
1991	373	118	221	34	329	106	196	27	30	5	18	7	14	7	7	-
1992	384	115	187	82	284	80	141	63	86	31	36	19	14	4	10	-
1993	331	118	163	50	260	93	128	39	63	23	29	11	8	2	6	-
1994	289	100	138	51	221	74	104	43	43	18	21	4	25	8	13	4
1995	291	96	152	43	226	69	128	29	57	24	22	11	8	3	2	3
1996	406	60	185	161	341	52	154	135	63	8	31	24	2	-	-	2
용당1동	23	5	8	10	17	4	5	8	6	1	3	2	-	-	-	-
용당2동	23	3	11	9	14	3	6	5	9	-	5	4	-	-	-	-
산정1동	21	6	10	5	19	6	9	4	2	-	1	1	-	-	-	-
산정2동	32	4	16	12	25	2	12	11	7	2	4	1	-	-	-	-
산정3동	42	7	17	18	31	5	14	12	11	2	3	6	-	-	-	-
대성1동	8	-	3	5	7	-	3	4	-	-	-	-	1	-	-	1
대성2동	21	4	8	9	19	4	6	9	2	-	2	-	-	-	-	-
양 동	5	-	2	3	4	-	1	3	1	-	1	-	-	-	-	-
북교동	8	1	2	5	8	1	2	5	-	-	-	-	-	-	-	-
남교동	4	-	3	1	4	-	3	1	-	-	-	-	-	-	-	-
호남동	14	2	6	6	13	2	5	6	1	-	1	-	-	-	-	-
무안동	5	-	2	3	5	-	2	3	-	-	-	-	-	-	-	-
죽 동	10	-	8	2	10	-	8	2	-	-	-	-	-	-	-	-
동명동	21	1	6	14	17	1	4	12	4	-	2	2	-	-	-	-
영해동	7	4	2	1	6	3	2	1	1	1	-	-	-	-	-	-
유달동	7	-	3	4	7	-	3	4	-	-	-	-	-	-	-	-
만호동	2	-	1	1	2	-	1	1	-	-	-	-	-	-	-	-
서산동	5	-	2	3	5	-	2	3	-	-	-	-	-	-	-	-
은금동	2	-	2	-	2	-	2	-	-	-	-	-	-	-	-	-
죽교1동	17	4	8	5	16	4	8	4	1	-	-	1	-	-	-	-
죽교2동	18	7	6	5	18	7	6	5	-	-	-	-	-	-	-	-
죽교3동	8	3	4	1	7	2	4	1	1	1	-	-	-	-	-	-
달성동	1	-	1	-	1	-	1	-	-	-	-	-	-	-	-	-
대반동	3	-	2	1	3	-	2	1	-	-	-	-	-	-	-	-
충무동	4	-	3	1	4	-	3	1	-	-	-	-	-	-	-	-
연 동	5	-	2	3	5	-	2	3	-	-	-	-	-	-	-	-
삼향동	7	-	4	3	7	-	4	3	-	-	-	-	-	-	-	-
용해동	36	2	16	18	29	2	13	14	7	-	3	4	-	-	-	-
상 동	47	7	27	13	36	6	21	9	10	1	6	3	1	-	-	1

자료 : 목포보훈지청

20. 사회복지시설

(단위 : 개소, 명)

연 별	아동복지시설		노인복지시설		장애인복지시설	
	시설수	수용인원	시설수	수용인원	시설수	수용인원
1991	5	463	2	107	4	244
1992	5	469	2	113	4	264
1993	5	437	2	112	4	265
1994	5	435	2	115	4	253
1995	5	417	2	111	4	259
1996	5	403	2	108	5	276

20. 사회복지시설(속)

연 별	여성복지시설		정실질환자요양시설		부랑인시설		기 타 ¹⁾	
	시설수	수용인원	시설수	수용인원	시설수	수용인원	시설수	수용인원
1991	1	100	1	739	2	400	-	-
1992	1	97	1	737	2	423	-	-
1993	1	89	1	717	2	387	-	-
1994	1	83	1	722	2	411	-	-
1995	1	87	1	689	2	395	-	-
1996	1	86	1	678	2	397	-	-

자료 : 사회과, 가정복지과 주 : 1)의료기관의 특수병원 중 결핵 및 나장애시설

21. 노인정(경로당)

(단위 : 개소, 명)

연 별	합 계		시 립		사 립	
	개 소	이용인원	개 소	이용인원	개 소	이용인원
1991	-	-	-	-	-	-
1992	-	-	-	-	-	-
1993	41	2,739	-	-	-	-
1994	47	3,002	18	1,509	29	1,493
1995	58	3,122	58	3,122	-	-
1996	62	3,336	62	3,336	-	-

자료 : 가정복지과

22. 노인복지시설수용

(단위 : 개소, 명)

연 별	합 계				양 로 시 설				노인요양시설				실비및유료시설			
	시설수	입소자	퇴소자	연말현재 재 소 자	시설수	입소자	퇴소자	연말현재 재 소 자	시설수	입소자	퇴소자	연말현재 재 소 자	시설수	입소자	퇴소자	연말현재 재 소 자
1991	2	37	41	107	-	-	-	-	-	-	-	-	-	-	-	-
1992	2	42	36	113	1	20	17	63	1	22	19	50	-	-	-	-
1993	2	6	10	112	1	2	2	65	1	4	8	47	-	-	-	-
1994	2	32	29	115	1	10	13	62	1	22	16	53	-	-	-	-
1995	2	38	42	111	1	7	18	51	1	31	24	60	-	-	-	-
1996	2	27	26	108	1	3	9	45	1	24	21	63	-	-	-	-

자료 : 가정복지과

23. 생활보호대상자

(단위 : 명)

연 별 및 동 별	저 소 득 주 민 수								취 업 실 태					
	계		거택보호		자활보호		시설보호		계	영세자영업 및농수산업	상 시 고 용	임시및 일일고용	미취업	비경제 활동인구
	가구	인원	가구	인원	가구	인원	가구	인원						
1991	259	78	156	121	137	112	26	18	-	-	-	-	-	-
1992	256	76	151	115	138	117	24	19	-	-	-	-	-	-
1993	263	91	165	122	138	113	28	23	-	-	-	-	-	-
1994	268	87	166	126	139	115	27	23	-	-	-	-	-	-
1995	399	143	242	176	208	162	61	31	-	-	-	-	-	-
1996	4,133	11,206	960	1,401	3,173	9,805	16	1,793	11,206	569	528	2,331	2,271	5,507
	(4,149)	(12,999)												
용당1동	102	217	28	31	74	186	-	-	217	3	6	49	65	94
용당2동	99	219	28	36	71	183	-	-	219	9	5	39	70	96
산정1동	112	235	43	57	69	178	-	-	235	9	4	41	84	97
산정2동	126	296	33	38	93	258	-	-	296	8	5	88	61	134
산정3동	220	577	58	72	162	505	-	-	577	22	24	65	127	339
대성1동	113	272	35	48	78	224	-	-	272	6	14	77	106	69
대성2동	139	311	47	51	92	260	-	-	311	20	36	44	73	138
양 동	131	317	37	56	94	261	-	-	317	16	9	56	36	200
북교동	47	108	19	23	28	85	-	-	108	-	3	11	15	79
남교동	12	28	5	5	7	23	-	-	28	4	2	1	8	13
호남동	42	82	13	13	29	69	-	-	82	6	4	27	16	29
무안동	22	43	13	20	9	23	-	-	43	-	3	4	20	16
죽 동	44	92	15	18	29	74	-	-	92	-	6	37	3	46
동명동	206	473	69	84	137	389	-	-	473	25	5	83	182	178
영해동	68	174	14	18	54	156	-	-	174	1	2	21	25	125
유달동	49	139	8	10	41	129	-	-	139	22	8	60	12	37
만호동	81	174	30	37	51	137	-	-	174	1	-	94	26	53
서산동	243	727	34	44	209	683	-	-	727	55	18	263	196	195
은금동	148	447	19	30	129	417	-	-	447	5	7	96	153	186
죽교1동	294	863	55	83	239	780	-	-	863	54	47	126	209	427
죽교2동	156	424	39	51	117	373	-	-	424	37	20	47	166	154
죽교3동	134	324	33	41	101	283	-	-	324	11	7	57	102	147
달성동	136	371	27	31	109	340	-	-	371	7	8	72	139	145
대반동	62	139	13	18	49	121	-	-	139	2	1	25	28	83
충무동	50	121	13	18	37	103	-	-	121	44	2	7	28	40
연 동	125	295	45	70	80	225	-	-	295	6	1	55	69	164
삼향동	100	261	18	23	82	238	-	-	261	27	10	25	79	120
용해동	169	444	41	62	128	382	-	-	444	19	32	67	77	249
상 동	903	3,033	128	313	775	2,720	-	-	3,033	150	239	694	96	1,854

자료 : 사회과

24. 여성복지시설수용

(단위 : 개소, 명)

연 별	합 계				모 자 보 호 시 설				선 도 보 호 시 설			
	시설수	입소자	퇴소자	연말현재 수용인원	시설수	입소자	퇴소자	연말현재 수용인원	시설수	입소자	퇴소자	연말현재 수용인원
1991	-	-	-	-	-	-	-	-	-	-	-	-
1992	1	-	-	89	1	-	-	89	-	-	-	-
1993	1	7	9	87	1	7	9	87	-	-	-	-
1994	1	21	27	83	1	21	27	83	-	-	-	-
1995	1	35	31	87	1	35	31	87	-	-	-	-
1996	1	14	15	86	1	14	15	86	-	-	-	-

24. 여성복지시설수용(속)

연 별	미 혼 모 시 설				보 호 지 도 소 운 영			
	시설수	입소자	퇴소자	연말현재 수용인원	시설수	입소자	퇴소자	연말현재 수용인원
1991	-	-	-	-	-	-	-	-
1992	-	-	-	-	-	-	-	-
1993	-	-	-	-	-	-	-	-
1994	-	-	-	-	-	-	-	-
1995	-	-	-	-	-	-	-	-
1996	-	-	-	-	-	-	-	-

자료 : 가정복지과

25. 여성상담실시

(단위 : 개소, 명)

연 별	상 담 소 수			상담원 자 수	상 담 자 조 치 결 과							
	여성복지 상담소	간이여성 복지상담소	상담원		선 도 귀 가	시 설 소	생 계 조	직 업 선	치 료 의 뢰	교 육 및 조 업	기 타	
1991	-	-	-	-	-	-	-	-	-	-	-	-
1992	1	-	1	1	1,716	153	42	1,033	24	-	464	-
1993	1	-	1	1	781	82	9	455	4	8	223	-
1994	1	-	1	1	700	25	10	273	10	1	381	-
1995	1	-	1	1	702	38	10	343	45	5	249	12
1996	1	-	1	1	600	11	5	248	117	1	203	15

자료 : 가정복지과

26. 소년·소녀가장 세대

(단위 : 명)

연 별	합 계	세대주	세대원	재 학 별				
				미 취 학	초등학교	중학교	고등학교	기 타 (미재학등)
1991	-	-	-	-	-	-	-	-
1992	-	-	-	-	-	-	-	-
1993	84	39	45	2	24	28	20	10
1994	96	43	53	-	29	34	26	7
1995	108	46	62	-	27	41	38	2
1996	125	52	73	1	25	44	35	20

자료 : 가정복지과

27. 아동복지시설수용

(단위 : 개소, 명)

연 별	합 계				영 아 시 설				육 아 시 설			
	시설수	입소자	퇴소자	연말현재 재 소 자	시설수	입소자	퇴소자	연말현재 재 소 자	시설수	입소자	퇴소자	연말현재 재 소 자
1991	-	-	-	-	-	-	-	-	-	-	-	-
1992	-	-	-	-	-	-	-	-	-	-	-	-
1993	5	40	72	437	1	3	20	23	4	37	52	414
1994	5	43	45	435	1	12	5	30	4	31	40	405
1995	5	29	41	417	1	3	4	28	4	26	37	389
1996	5	28	42	403	1	7	14	21	4	21	28	382

27. 아동복지시설수용(속)

(단위 : 개소, 명)

연 별	직 업 보 도 시 설				기 타			
	시설수	입소자	퇴소자	연말현재 재 소 자	시설수	입소자	퇴소자	연말현재 재 소 자
1991	-	-	-	-	-	-	-	-
1992	-	-	-	-	-	-	-	-
1993	-	-	-	-	-	-	-	-
1994	-	-	-	-	-	-	-	-
1995	-	-	-	-	-	-	-	-
1996	-	-	-	-	-	-	-	-

자료 : 가정복지과

28. 장애인복지시설수용

(단위 : 명)

연 별	시설수	입 소 자		퇴 소 자				
		위탁자	무연고자	무연고자 인 도	취 업	전 원	사 망	기 타
1991	-	-	-	-	-	-	-	-
1992	-	-	-	-	-	-	-	-
1993	4	34	9	21	16	2	3	-
1994	4	24	12	4	4	8	2	4
1995	4	25	3	4	9	3	4	2
1996	5	38	4	10	6	2	3	-

28. 장애인복지시설수용(속)

연 도 별	연 말 현 재 재 소 자											
	성 별			연 령 별				장 애 증 별				
	계	남	여	18세 미만		18세 이상		지체	시각	청각 언어	정신 지체	기타
				남	여	남	여					
1991	-	-	-	-	-	-	-	-	-	-	-	-
1992	-	-	-	-	-	-	-	-	-	-	-	-
1993	265	152	113	18	14	134	99	-	65	48	107	45
1994	253	142	111	87	73	55	38	-	53	32	102	66
1995	259	146	113	77	67	69	46	-	53	30	106	70
1996	276	161	115	78	61	83	54	7	52	29	118	70

자료 : 사회과

29. 부랑인시설수용

(단위 : 개소, 명)

연 별	합 계				부랑인시설(성인)				부랑인시설(아동)			
	시설수	입소자	퇴소자	연말현재 재소자	시설수	입소자	퇴소자	연말현재 재소자	시설수	입소자	퇴소자	연말현재 재소자
1995	2	42	58	395	1	37	52	343	1	5	6	52
1996	2	57	55	397	1	51	50	344	1	6	5	53

자료 : 사회과

30. 가정의례업소

(단위 : 개소)

연 별	결 혼 예 식 장	장 의 사	결 혼 상 담 소	장 례 식 장
1991	9	16	3	-
1992	9	17	3	-
1993	9	18	3	-
1994	11	-	3	3
1995	11	-	3	3
1996	11	-	1	3

자료 : 가정복지과

31. 묘지 및 납골시설

(단위 : 개소, 천㎡)

연 별	매 장											
	계				공 설 묘 지				사 설 묘 지			
	개소수	면 적		분 묘 설 치 가 능	개소수	면 적		분 묘 설 치 가 능	개소수	면 적		분 묘 설 치 가 능
		총면적	점유면적			총면적	점유면적			총면적	점유면적	
1991	1	146	116	30	1	146	116	30	-	-	-	-
1992	1	162	122	40	1	162	122	40	-	-	-	-
1993	1	162	122	40	1	162	122	40	-	-	-	-
1994	1	162	117	45	1	162	117	45	-	-	-	-
1995	1	162	146	16	1	162	146	16	-	-	-	-
1996	1	162	146	16	1	162	146	16	-	-	-	-

31. 묘지 및 납골시설(속)

연 별	화 장 장						납 골 당								
	계		공 설		사 설		개 소 수			총봉안능력(기)			납 골 기 수		
	개소수	화 료 수	개소수	화 료 수	개소수	화 료 수	소 계	공 설	사 설	소 계	공 설	사 설	소 계	공 설	사 설
1991	1	1	1	1	-	-	1	1	-	1,400	1,400	-	-	-	-
1992	1	1	1	1	-	-	1	1	-	500	500	-	-	-	-
1993	1	1	1	1	-	-	1	1	-	500	500	-	-	-	-
1994	1	1	1	1	-	-	1	1	-	600	600	-	-	-	-
1995	1	1	1	1	-	-	1	1	-	600	600	-	-	-	-
1996	1	1	1	1	-	-	1	1	-	600	600	-	-	-	-

자료 : 사회과

여 백

XIII. 환 경

1. 환 경 오 염 물 질 배 출 시 설
2. 환 경 오 염 배 출 시 설 단 속 및 행 정 조 치
3. 쓰 레 기 수 거
4. 생 활 폐 기 물 매 립 지
5. 분 뇨 수 거
6. 하 수 처 리 장 및 처 리 실 적

여 백

1. 환경오염물질배출시설

(단위 : 개소)

연 별	대 기(가스·먼지·매연 및 악취)						수 질 (폐 수)							소음 및 진동
	계	1종	2종	3종	4종	5종	계	1종	2종	3종	4종	5종	휴업	
1991	98	-	-	-	-	-	76	-	-	-	-	-	-	22
1992	92	-	-	-	-	-	84	-	-	-	-	-	-	28
1993	170	-	-	-	-	-	173	-	-	-	-	-	-	129
1994	152	-	2	2	9	139	137	-	-	4	12	121	-	50
1995	136	-	2	3	12	119	143	-	1	5	12	125	-	42
1996	138	-	2	3	13	120	213	-	1	7	14	191	-	63

자료 : 환경보호과

2. 환경오염배출시설단속 및 행정조치

(단위 : 개소, 건)

연 별	배출 업 소	단 속 업 소	위 반 업 소	행 정 처 분 내 역							고 발 (병행)
				경 고	개 명 령	조 정 지	이 전 령	허 취 소	폐 쇄 령	기 타	
1991	228	847	57	5	32	1	-	18	-	-	1
1992	305	522	67	22	26	2	-	6	-	11	(5)
1993	312	511	54	14	29	6	-	-	4	1	(12)
1994	255	643	47	10	24	3	-	-	1	6	3(14)
1995	255	375	22	7	10	3	-	-	1	1	9
1996	321	528	51	6	41	3	-	-	-	1	9

자료 : 환경보호과

3. 쓰레기수거

(단위 : 명, 톤, 대)

연 별	행정구역(A)		청소구역(B)		수거지 인구율 (B/A)	배출량 (C) (톤/일)	처리량 (D) (톤/일)	수거율 (D/C) (%)	수 거 처 리				
	면적	인구	면적	인구					계	매립	소각	재활용	기타
1991	45.83	221,163	35.95	218,750	98.9	547	540	98.7	540	513	5	22	
1992	45.88	224,766	35.95	219,463	97.6	465	465	100	465	447	8	10	-
1993	46.01	227,117	36.22	225,430	99.3	426	415	97.4	426	415	-	11	-
1994	46.01	231,519	36.31	229,871	99.3	408	408	100	408	379	-	29	-
1995	46.01	239,571	36.31	237,931	99.3	208	208	100	208	167	-	41	-
1996	46.01	245,471	36.31	243,430	99.2	470	470	100	470	425	-	45	-

3. 쓰레기수거(속)

(단위 : 명, 톤, 대)

연 별	지방자치단체				대행업체				자가처리업소				
	인원	장 비			인원	장 비			인원	장 비			
		차량	손수레	중장비		차량	손수레	중장비		차량	손수레	중장비	
1991	-	-	-	-	-	-	-	-	-	-	-	-	-
1992	235	29	153	2	42	13	32	1	-	-	-	-	-
1993	230	23	12	34	43	12	34	1	-	-	-	-	-
1994	249	23	130	4	51	24	34	1	-	-	-	-	-
1995	249	23	157	4	41	21	34	4	-	-	-	-	-
1996	239	27	155	7	56	30	41	8	-	-	-	-	-

자료 : 청소과

4. 생활폐기물 매립지

연 별	개 소	면 적 (㎡)	매립고(m)	총매립용량 (㎡)	기매립량 (㎡)	잔여매립 가능 량 (㎡)
1991	1	95,349	-	411,110	-	-
1992	1	75,100	3	473,530	-	-
1993	1	26,110	2.5	65,270	40,490	24,780
1994	1	36,630	2.5	91,570	91,570	-
1995	1	180,000	16.1	2,897,000	-	2,897,000
1996	1	180,000	20	2,897,000	201,049	2,695,951

자료 : 위생매립장관리사무소

5. 분뇨수거

연 별	행정구역		분뇨발생(수거지)인구(천명)			수거지 인구율 (B/A)(%)	분뇨발생량(kℓ/일)			수거처리분뇨발생 (kℓ/일)				처리율 (D/C)(%)
	세대	인구 (A)	계(B)	수거식 변 소	수세식 변 소		계(C)	수 거 분 뇨	정화조 오 니	계(D)	위 생 처리장	분뇨저장 탱 크	기타	
1991	-	-	-	-	-	-	-	-	-	-	-	-	-	-
1992	60,959	224,766	219	80	139	97.5	145	82	63	143	143	-	-	98.6
1993	63,235	227,117	225	63	162	100	128	63	65	127	127	-	-	99.2
1994	65,494	231,519	231	58	173	100	145	58	87	145	145	-	-	100
1995	69,868	239,571	239	164	75	99.6	200.1	39.8	160.3	200.1	200.1	-	-	100
1996	73,508	245,471	245	56	189	99.2	150	56	95	151	151	-	-	100

5. 분뇨수거(속)

연 별	수거장비 및 인력총계				지방자치단체				대행업체				분뇨종말처리장	
	차 량			종사자	차 량			종사자	차 량			종사자	개소수	처리용량 (kl/일)
	계	4.5톤이상	4.5톤미만		계	4.5톤이상	4.5톤미만		계	4.5톤이상	4.5톤미만			
1991	-	-	-	-	-	-	-	-	-	-	-	-	-	-
1992	-	-	-	-	-	-	-	-	-	-	-	-	-	-
1993	12	10	2	32	-	-	-	-	12	10	2	32	1	260
1994	12	11	1	24	-	-	-	-	12	11	1	24	1	260
1995	12	11	1	53	-	-	-	24	12	11	1	29	1	260
1996	12	11	1	32	-	-	-	-	12	11	1	32	1	260

자료 : 청소과

5. 분뇨수거(속)

연 별	총 계	일 반 변 소				공 중 변 소			
		계	수거식	간이조	오수조	계	시가지	공원	관광지
1991	-	-	-	-	-	-	-	-	-
1992	-	-	-	-	-	-	-	-	-
1993	-	-	-	-	-	-	-	-	-
1994	-	-	-	-	-	-	-	-	-
1995	-	-	-	-	-	-	-	-	-
1996	32,936	32,904	22,091	-	10,813	32	10	22	-

자료 : 청소과

6. 하수처리장 및 처리실적

연 별 및 처리장별	처리방식	1일처리용량(천톤)		연간처리 실 적 (천톤)	처 리 수 질		오 니 발생량 (m ³)	처리비용 (백만원)	종사인원 (명)
		평 균	최 대		유 입	방 류			
1990	-	-	-	-	-	-	-	-	-
1991	-	-	-	-	-	-	-	-	-
1992	-	-	-	-	-	-	-	-	-
1993	-	-	-	-	-	-	-	-	-
1994	-	-	-	-	-	-	-	-	-
1995	-	-	-	-	-	-	-	-	-
1996	-	-	-	-	-	-	-	-	-

자료 : 도시과

XIV. 교육 및 문화

1. 학 교 총 개 황
2. 유 치 원
3. 초 등 학 교
4. 중 학 교 (국 · 공 립)
5. 중 학 교 (사 립)
6. 일 반 계 고 등 학 교 (국 · 공 립)
7. 일 반 계 고 등 학 교 (사 립)
8. 실 업 계 고 등 학 교 (국 · 공 립)
9. 실 업 계 고 등 학 교 (사 립)
10. 전 문 대 학
11. 대 학 교 원
12. 대 학 교 원
13. 기 타 학 교
14. 적 령 아 동 취 학 원
15. 사 설 학 원
16. 공 공 도 서 관
17. 박 도 물 관
18. 문 화 재
19. 종 교 단 체
20. 예 술 단
21. 문 화 공 시 간
22. 체 육 공 시 설
23. 언 론 매 체
24. 출 판 사 및 인 쇄 소 등 록

여 백

1. 학교총개황

(단위 : 명)

연 별 및 학 교 별	학 교 수	학 급 수	보통교실수	학 생 수		
				계	남	여
1992	95	1,572	1,469	79,897	43,773	36,124
1993	98	1,584	1,491	79,274	43,251	36,023
1994	100	1,592	1,494	77,621	41,637	35,984
1995	105(4)	1,620	1,498	77,562	41,414	36,148
1996	109(4)	1,688	1,552	78,752	42,331	36,421
1997	113(4)	1,678	1,549	78,607	42,374	36,233
유 치 원	52	120	120	4,057	2,119	1,938
초등학교	23(4)	620	620	22,558	11,738	10,820
중 학 교 (국공립)	6	169	169	7,546	3,270	4,276
중 학 교 (사 립)	7	171	171	7,690	4,578	3,112
일반계고등학교 (국공립)	3	78	78	3,540	1,371	2,169
일반계고등학교 (사 립)	7	210	210	9,402	6,706	2,696
실업계고등학교 (국공립)	2	69	69	3,157	2,327	830
실업계고등학교 (사 립)	3	98	98	4,357	652	3,705
전문대학	2	21	-	5,190	2,524	2,666
대 학 교	2	50	-	9,813	6,387	3,426
대 학 원	5	42	-	575	444	131
기타학교	1[2]	30	14	722	258	464

1. 학교총개황(속)

(단위 : 명)

연 별 및 학 교 별	교 직 원 수						
	합 계	교 원			사 무 직 원 수		
		계	남	여	계	남	여
1992	3,712	3,026	2,122	904	686	561	125
1993	3,727	3,082	2,150	932	645	545	100
1994	3,749	3,103	2,163	940	646	538	108
1995	3,877	3,213	2,299	914	664	558	106
1996	3,870	3,115	2,180	935	755	605	150
1997	3,877	3,163	2,194	969	714	576	138
유 치 원	254	203	9	194	51	25	26
초등학교	872	746	528	218	126	92	34
중 학 교 (국공립)	356	320	190	130	36	29	7
중 학 교 (사 립)	347	309	226	83	38	34	4
일반계고등학교 (국공립)	198	179	148	31	19	17	2
일반계고등학교 (사 립)	481	432	376	56	49	44	5
실업계고등학교 (국공립)	214	183	134	49	31	21	10
실업계고등학교 (사 립)	255	230	144	86	25	22	3
전문대학	190	131	82	49	59	45	14
대 학 교	664	402	346	56	262	236	26
대 학 원	8	-	-	-	8	4	4
기타학교	38	28	11	17	10	7	3

자료 : 전라남도교육청, 「교육통계연보」

* 1) 분교장수는 학교수에서 제외하고, ()안에 별도 기입

2) []는 근로청소년을 위한 특별학급과 방송통신고등학교가 설치된 학교로 학교수에서 제외됨

2. 유치원

(단위 : 개, 명)

연 별	원 수	학급수	원 아 수			교 원 수			사 무 직 원 수		
			계	남	여	계	남	여	계	남	여
1992	40	82	2,620	1,320	1,300	157	19	138	32	17	15
1993	42	87	2,851	1,478	1,373	160	13	147	32	21	11
1994	44	100	3,259	1,689	1,570	177	8	169	41	27	14
1995	48	104	3,633	1,920	1,713	172	10	162	44	24	20
1996	51	118	4,036	2,142	1,894	196	6	190	50	26	24
1996	52	120	4,057	2,119	1,938	203	9	194	51	25	26

2. 유치원(속)

(단위 : 개, 명)

연 별	재 취 원 자 수			수 료 자 수			교 실 수			
	계	남	여	계	남	여	계	보통교실	유희실	공작실
1992	2,620	1,320	1,300	2,069	1,015	1,054	93	70	22	1
1993	2,851	1,478	1,373	2,200	1,139	1,061	121	87	27	7
1994	3,259	1,689	1,570	2,151	1,132	1,019	140	100	33	7
1995	1,341	718	623	1,920	1,001	919	138	104	29	5
1996	1,517	774	743	2,200	1,147	1,053	161	118	38	5
1997	1,635	879	756	3,684	1,940	1,744	166	120	40	6

자료 : 전라남도목포교육청

3. 초등학교

(단위 : 명, m²)

연 별 및 학 교 별	학교수		학급수	학 생 수			교 원 수			사 무 직 원 수		
	본교	분교		계	남	여	계	남	여	계	남	여
1992	20	3	638	27,582	14,275	13,307	765	472	293	113	96	17
1993	20	3	620	25,899	13,389	12,510	760	470	290	113	98	15
1994	19	4	595	24,192	12,491	11,701	725	480	245	103	79	24
1995	20	4	591	22,660	11,697	10,963	738	501	237	106	81	25
1996	21	4	612	22,553	11,683	10,870	748	526	222	110	86	24
1997	23	4	620	22,558	11,738	10,820	746	528	218	126	92	34
교대부속	1	-	18	741	374	367	24	19	5	6	5	1
부	1	-	32	1,138	593	545	38	29	9	7	4	3
산 정	1	-	28	955	519	436	34	25	9	7	4	3
서 부	1	-	40	1,621	834	787	47	34	13	7	5	2
중 앙	1	-	24	826	453	373	30	25	5	7	4	3
유 달	1	-	23	748	381	367	29	22	7	6	4	2
달리분교	-	1	3	29	8	21	3	3	-	1	1	-
율도분교	-	1	3	10	8	2	3	3	-	1	1	-
동	1	-	40	1,465	759	706	48	26	22	5	4	1
이 로	1	-	43	1,719	908	811	51	34	17	6	5	1
남	1	-	26	881	481	400	32	20	12	6	4	2
서 산	1	-	8	208	97	111	11	11	-	4	3	1
충무분교	-	1	5	35	21	14	5	3	2	1	1	-
허시분교	-	1	3	8	4	4	3	2	1	1	1	-
대 성	1	-	36	1,314	701	613	42	29	13	6	5	1
용 호	1	-	29	986	536	450	35	22	13	6	4	2
삼 학	1	-	34	1,362	706	656	41	24	17	5	4	1
연 동	1	-	21	745	384	361	25	18	7	5	2	3
입 성	1	-	6	176	93	83	9	7	2	2	2	-
대 연	1	-	19	598	311	287	23	20	3	4	3	1
욱 남	1	-	7	68	36	32	10	10	-	2	2	-
상 동	1	-	31	1,181	604	577	36	25	11	6	4	2
부 영	1	-	29	1,006	520	486	35	30	5	5	5	-
하 담	1	-	37	1,539	809	730	43	25	18	6	4	2
연 산	1	-	33	1,353	656	697	39	27	12	5	3	2
신 흥	1	-	27	1,232	631	601	32	20	12	5	4	1
청 호	1	-	15	614	311	303	18	15	3	4	4	-

3. 초등학교(속)

(단위 : 명, m²)

연 별	졸업자현황		교지면적	건물면적	보통교실	특별교실
	졸업자수	진 학자수				
1992	5,435	5,429	351,666	94,077	632	-
1993	5,592	5,589	341,994	94,615	616	-
1994	5,377	5,373	491,189	93,234	595	-
1995	5,430	5,428	374,044	101,222	591	-
1996	4,804	4,801	368,679	114,561	612	97.0
1997	4,184	4,181	388,679	122,583	620	96.5
교대부속	144	144	12,976	3,399	18	2
북	291	291	12,880	5,680	32	6
산 정	250	250	24,552	7,265	28	7
서 부	310	310	30,067	7,994	40	4.5
중 암	198	197	15,104	6,016	24	8
유 달	184	184	27,526	6,092	23	5
달리분교	5	5	7,174	716	3	1
율도분교	2	2	5,491	449	3	-
동	330	330	12,802	6,582	40	4
이 로	289	289	15,115	6,998	43	4.5
남	208	208	18,644	5,674	26	6
서 산	47	47	21,242	3,004	8	4
충무분교	3	3	7,619	667	5	-
허사분교	-	-	1,243	227	3	-
대 성	255	253	13,878	5,557	36	3
용 호	268	268	14,876	6,383	29	6
삼 학	254	254	18,370	5,510	34	4
연 등	192	192	19,299	4,848	21	6
임 성	35	35	14,949	2,027	6	5
대 연	123	123	15,175	3,321	19	3
옥 남	14	14	12,417	1,041	7	-
상 등	233	233	16,250	5,905	31	2
부 영	241	241	10,000	5,793	29	9.5
하 당	243	243	10,000	6,812	37	3
연 산	65	65	11,030	7,298	33	3
신 흥	-	-	10,000	4,010	27	-
청 호	-	-	10,000	3,315	15	-

자료 : 전라남도목포교육청

4. 중학교(국·공립)

(단위 : 명, m²)

연 별 및 학 교 별	학교수	학급수	학 생 수			교 원 수		사무직원수	
			계	남	여	계	여	계	여
1992	6	156	7,673	3,415	4,258	343	119	34	6
1993	6	165	8,147	3,634	4,513	358	132	35	7
1994	6	175	8,589	3,809	4,780	364	128	35	7
1995	6	178	8,627	3,816	4,811	352	121	37	5
1996	6	182	8,351	3,683	4,668	345	131	36	5
1997	6	169	7,546	3,270	4,276	320	130	36	7
제 일 중	1	24	1,092	1,092	-	46	9	6	-
유 달 중	1	24	1,073	1,073	-	45	16	6	1
청 호 중	1	25	1,105	1,105	-	49	21	6	2
목포여중	1	33	1,448	-	1,448	62	29	6	1
중앙여중	1	30	1,329	-	1,329	56	26	6	2
향도여중	1	33	1,499	-	1,499	62	29	6	1

4. 중학교(국·공립)(속)

(단위 : 명, m²)

연 별 및 학 교 별	졸업자현황		입학자현황		교지면적	건물면적	보통교실	특별교실
	졸업자	진학자	입학정원	입학자				
1992	2,505	2,480	2,783	2,783	104,337	27,745	156	66
1993	2,317	2,262	2,852	2,852	104,337	27,850	165	59
1994	2,460	2,389	2,954	2,954	104,337	30,009	175	74
1995	2,685	2,639	2,832	2,833	114,337	33,978	178	80.5
1996	2,769	2,704	2,530	2,535	114,337	36,046	182	87.5
1997	2,860	2,816	2,160	2,144	114,337	38,044	169	47
제 일 중	419	413	315	322	22,156	6,122	24	6
유 달 중	421	410	315	316	33,663	5,477	24	6
청 호 중	431	429	315	288	18,144	6,052	25	6
목포여중	552	536	405	401	12,019	7,228	33	10.5
중앙여중	436	435	360	359	10,000	6,661	30	9.5
향도여중	601	593	450	458	18,355	6,504	33	9

자료 : 전라남도목포교육청

5. 중학교(사립)

(단위 : 명, m²)

연 별 및 학 교 별	학교수	학급수	학 생 수			교 원 수		사무직원수	
			계	남	여	계	여	계	여
1992	7	167	8,324	4,824	3,500	302	74	37	5
1993	7	178	8,889	5,134	3,755	319	86	37	5
1994	7	178	8,832	5,143	3,689	319	87	38	5
1995	7	178	8,743	5,148	3,595	319	88	38	4
1996	7	177	8,203	4,894	3,309	317	88	38	5
1997	7	171	7,690	4,578	3,112	309	83	38	4
문 태 중	1	24	1,074	1,074	-	44	7	5	-
홍 일 중	1	20	914	914	-	37	4	5	1
영 흥 중	1	23	1,072	1,072	-	41	3	5	-
덕 인 중	1	22	966	966	-	40	13	5	-
정명여중	1	30	1,371	-	1,371	54	24	6	2
혜인여중	1	27	1,197	-	1,197	48	13	6	-
영 화 중	1	25	1,096	552	544	45	19	6	1

5. 중학교(사립)(속)

(단위 : 명, m²)

연 별 및 학 교 별	졸업자현황		입학자현황		교지면적 ¹⁾	건물면적	보통교실	특별교실
	졸업자	진학자	입학정원	입학자				
1992	2,695	2,664	2,976	2,976	-	26,891	167	66
1993	2,483	2,445	3,101	3,101	-	26,811	178	60.5
1994	2,770	2,697	2,762	2,762	-	27,653	178	62
1995	2,883	2,781	2,880	2,885	64,559	29,044	178	63
1996	3,055	3,013	2,530	2,522	59,268	29,684	177	65
1997	2,710	2,698	2,250	2,251	-	29,545	171	41
문 태 중	388	385	315	313	-	4,424	24	8
홍 일 중	331	331	315	316	-	3,240	20	6
영 흥 중	376	372	270	273	-	3,423	23	1.5
덕 인 중	330	329	270	263	-	4,382	22	6
정명여중	468	464	405	414	-	5,399	30	5
혜인여중	425	425	360	354	-	4,637	27	6.5
영 화 중	392	392	315	318	-	4,040	25	8

자료 : 전라남도목포교육청

주 : 1) 교지면적은 일반계사립고등학교의 소유임.

6. 일반계 고등학교(국·공립)

(단위 : 명, m²)

연 별 및 학 교 별	학교수	학급수	학 생 수			교 원 수		사무직원수	
			계	남	여	계	여	계	여
1 9 9 2	3	83	4,122	1,722	2,400	209	35	20	3
1 9 9 3	3	81	3,928	1,594	2,334	209	35	19	3
1 9 9 4	3	79	3,740	1,473	2,267	199	39	20	4
1 9 9 5	3	78	3,643	1,416	2,227	185	37	19	4
1 9 9 6	3	78	3,576	1,379	2,197	179	32	19	2
1 9 9 7	3	78	3,540	1,371	2,169	179	31	19	2
목 포 고	1	30	1,371	1,371	-	68	2	9	-
목포여고	1	24	1,085	-	1,085	55	15	5	1
제일여고	1	24	1,084	-	1,084	56	14	5	1

6. 일반계 고등학교(국·공립)(속)

(단위 : 명, m²)

연 별 및 학 교 별	졸업자현황		입학자현황		교지면적	건물면적	보통교실	특별교실
	졸업자	진학자	입학정원	입학자				
1 9 9 2	1,397	825	1,341	1,320	73,358	16,706	83	41
1 9 9 3	1,415	1,270	1,484	1,260	73,358	17,664	81	39
1 9 9 4	1,375	1,298	1,394	1,235	73,358	17,914	79	38
1 9 9 5	1,266	1,204	1,234	1,201	73,358	19,683	78	41
1 9 9 6	1,207	1,159	1,334	1,176	74,570	26,373	78	46.5
1 9 9 7	1,199	1,154	1,170	1,182	70,455	24,635	78	24
목 포 고	460	435	450	461	40,279	11,188	30	9
목포여고	369	351	360	360	21,056	8,744	24	8
제일여고	370	368	360	361	9,120	4,703	24	7

자료 : 전라남도교육청

7. 일반계 고등학교(사립)

(단위 : 명, m²)

연 별 및 학 교 별	학교수	학급수	학 생 수			교 원 수		사무직원수	
			계	남	여	계	여	계	여
1992	7	203	9,970	6,978	2,992	423	55	50	6
1993	7	204	9,788	6,878	2,910	424	51	50	5
1994	7	206	9,654	6,813	2,841	424	53	48	5
1995	7	209	9,601	6,798	2,803	426	53	48	5
1996	7	209	9,510	6,760	2,750	432	55	49	6
1997	7	210	9,402	6,706	2,696	432	56	49	5
문태고	1	30	1,357	1,357	-	63	1	7	-
홍일고	1	30	1,336	1,336	-	62	2	7	1
영흥고	1	30	1,357	1,357	-	61	2	7	-
덕인고	1	30	1,327	1,327	-	60	7	7	-
마리아회고	1	30	1,329	1,329	-	61	5	7	1
정명여고	1	30	1,368	-	1,368	63	20	7	2
혜인여고	1	30	1,328	-	1,328	62	19	7	1

7. 일반계 고등학교(사립)(속)

(단위 : 명, m²)

연 별 및 학 교 별	졸업자현황		입학자현황		교지면적	건물면적	보통교실	특별교실
	졸업자	진학자	입학정원	입학자				
1992	3,346	1,916	3,794	3,412	285,650	43,556	203	85
1993	3,210	1,678	3,482	3,365	285,650	43,193	204	79
1994	3,142	1,931	3,992	3,308	286,841	43,613	205	80
1995	3,075	2,678	3,665	3,238	286,840	42,594	209	82.5
1996	3,045	2,735	3,525	3,175	286,841	43,431	209	86
1997	3,136	2,893	3,154	3,136	266,458	43,665	210	35
문태고	464	424	450	453	45,326	5,303	30	6
홍일고	434	388	450	447	44,906	5,986	30	4
영흥고	462	426	454	451	38,458	7,689	30	3
덕인고	409	346	450	445	24,412	4,947	30	5
마리아회고	440	425	450	450	68,327	9,201	30	7
정명여고	471	432	450	457	26,969	5,295	30	5
혜인여고	456	452	450	433	18,060	5,244	30	5

자료 : 전라남도교육청

8. 실업계 고등학교(국·공립)

(단위 : 명, m²)

연 별 및 학 교 별	학교수			학급 수	학 생 수			교 원 수		사무직원수	
	계	주간	주야간		계	남	여	계	여	계	여
1 9 9 2	2	2	-	68	3,306	-	-	181	34	26	4
1 9 9 3	2	2	-	71	3,298	-	-	190	38	26	3
1 9 9 4	2	2	-	72	3,304	-	-	195	42	26	3
1 9 9 5	2	2	-	73	3,335	2,333	1,002	197	40	26	4
1 9 9 6	2	2	-	71	3,214	2,282	932	187	39	31	10
1 9 9 7	2	2	-	69	3,157	2,327	830	183	49	31	10
목포기계공고	1	1	-	39	1,785	1,785	-	107	19	23	9
목 포 상 고	1	1	-	30	1,372	542	830	76	30	8	1

8. 실업계 고등학교(국·공립)(속)

(단위 : 명, m²)

연 별 및 학 교 별	졸업자현황		입학자현황		교지면적	건물면적	보통교실	특별교실
	졸업자	진학자	지원자	입학자				
1 9 9 2	1,072	114	-	1,076	122,394	25,881	68	33
1 9 9 3	1,059	141	-	1,187	122,400	26,659	71	31
1 9 9 4	1,091	124	-	1,209	122,395	25,159	72	32
1 9 9 5	953	151	1,646	1,093	122,395	25,227	73	30
1 9 9 6	1,075	191	1,477	1,070	121,608	33,536	71	35
1 9 9 7	1,087	308	1,058	1,070	121,608	35,189	69	15
목포기계공고	567	146	598	610	66,960	24,182	39	4
목 포 상 고	520	162	460	460	54,648	11,007	30	11

자료 : 전라남도교육청

9. 실업계 고등학교(사립)

(단위 : 명, m²)

연 별 및 학 교 별	학 교 수			학급 수	학 생 수			교 원 수		사무직원수	
	계	주간	주야간		계	남	여	계	여	계	여
1992	3	2	1	81	3,826	-	-	198	84	22	6
1993	3	2	1	76	3,461	-	-	187	73	20	6
1994	3	2	1	77	3,448	-	-	187	71	20	5
1995	3	2	1	81	3,637	283	3,354	195	75	22	2
1996	3	2	1	92	4,144	501	3,643	214	80	21	4
1997	3	2	1	98	4,357	652	3,705	230	86	25	3
목포실업고	1	1	-	22	945	652	293	47	15	9	1
목포여상고	1	-	1	42	1,903	-	1,903	107	44	9	1
목포신명여상고	1	1	-	34	1,509	-	1,509	76	27	7	1

9. 실업계 고등학교(사립)(속)

(단위 : 명, m²)

연 별 및 학 교 별	졸업자현황		입학자현황		교지면적	건물면적	보통교실	특별교실
	졸업자	진학자	지원자	입학자				
1992	1,413	33	-	1,268	68,998	13,431	81	26
1993	1,244	55	-	1,022	70,103	13,563	76	27
1994	1,242	81	-	1,354	70,103	13,942	77	28
1995	1,107	75	1,989	1,421	72,033	15,439	81	34
1996	910	126	1,969	1,566	72,033	16,979	92	40
1997	1,198	194	1,564	1,567	77,333	17,919	98	21
목포실업고	159	45	368	368	22,444	4,311	22	6
목포여상고	645	4	644	645	36,771	7,133	42	9
목포신명여상고	394	145	552	554	18,118	6,475	34	6

자료 : 전라남도교육청

10. 전문대학

(단위 : 명, 천㎡)

연 별 및 대 학 별	학교수	학급수	학 생 수			교 수 수		사무직원수	
			계	남	여	계	여	계	여
1992	3	21	5,434	3,725	1,709	163	34	151	19
1993	3	23	5,630	3,692	1,938	116	38	54	16
1994	3	23	4,494	2,393	2,101	125	43	57	17
1995	2	20	4,601	2,228	2,373	113	35	58	12
1996	2	21	4,947	2,391	2,556	112	34	57	14
1997	2	21	5,190	2,524	2,666	131	49	59	14
성신간호전문대	1	1	362	3	359	12	11	10	4
목포전문대	1	20	4,828	2,521	2,307	119	38	49	10

10. 전문대학(속)

(단위 : 명, 천㎡)

연 별 및 대 학 별	졸업자현황				입학자현황		교지면적	건물면적
	졸업자	진학자	취업자	입대자	입학지원자	입학자		
1992	1,593	101	641	517	4,365	2,130	191.6	50.2
1993	1,482	337	797	423	4,166	1,880	97.0	21.3
1994	1,687	85	839	247	4,368	2,000	97.9	22.9
1995	1,449	110	916	183	2,944	2,120	107.3	25.2
1996	1,682	120	1,035	195	4,112	2,455	107.3	25.2
1997	1,808	127	1,211	170	4,959	2,284	108.7	29.8
성신간호전문대	118	1	114	-	335	124	15.8	4.1
목포전문대	1,690	126	1,097	170	4,624	2,160	92.9	25.7

자료 : 각 전문대학

11. 대학교

(단위 : 명, 천㎡)

연 별 및 대 학 별	대학수	단 과 대학수	학과수	학 생 수			교 수 수		사무직원수	
				계	남	여	계	여	계	여
1992	1	5	38	6,767	4,253	2,514	268	27	194	43
1993	2	6	42	7,029	4,370	2,659	340	29	251	27
1994	2	7	44	7,445	4,669	2,776	364	47	250	21
1995	2	7	47	8,156	5,278	2,878	361	44	252	21
1996	2	7	50	9,080	6,009	3,071	361	48	322	48
1997	2	7	50	9,813	6,387	3,426	402	56	262	26
목포대학교	1	6	45	7,839	4,692	3,147	315	55	139	11
목포해양대학교	1	1	5	1,974	1,695	279	87	3	123	15

11. 대학교(속)

(단위 : 명, 천㎡)

연 별 및 대 학 별	졸업자현황				입학자현황		교지면적	건물면적
	졸업자	진학자	취업자	입대자	입학지원자	입학자		
1992	1,365	-	465	16	6,426	1,340	648.8	77.3
1993	1,295	-	262	2	7,349	1,679	670.1	108.8
1994	1,292	-	360	19	5,242	1,810	705.6	109.5
1995	1,135	37	487	39	4,995	1,955	705.6	125.7
1996	1,196	47	501	22	5,594	2,241	776.8	136.0
1997	1,582	76	730	16	7,361	2,422	714.8	170
목포대학교	1,299	60	546	10	6,228	1,825	620	133
목포해양대학교	283	16	184	6	1,133	597	94.7	37

자료 : 각 대학

12. 대학원

(단위 : 명)

연 별 및 대학원별	대학 원수	학 과 수		총정원수		석사과정학생수		박사과정학생수		교 수 수	
		석사	박사	석사	박사	계	여	계	여	계	여
1992	2	22	2	234	18	132	105	4	3	-	-
1993	2	24	2	273	18	195	158	5	4	-	-
1994	3	28	2	360	18	233	186	7	5	-	-
1995	4	34	2	450	18	292	231	7	5	131	125
1996	4	52	-	455	-	407	93	8	3	-	-
1997	5	38	4	547	11	566	129	9	2	-	-
목포대학교 경영행정대학원	1	7	-	105	-	84	4	-	-	-	-
일반대학원	1	27	4	137	11	174	70	9	2	-	-
교육대학원	1	1	-	250	-	222	51	-	-	-	-
산업기술대학원	1	1	-	31	-	69	2	-	-	-	-
목포해양대학교대학원	1	2	-	24	-	17	2	-	-	-	-

12. 대학원(속)

(단위 : 명)

연 별 및 학 교 별	사무직원수		졸업자 현황		입 학 자 현 황			
	계	여	석사과정	박사과정	석 사 과 정		박 사 과 정	
					지원자	입학자	지원자	입학자
1992	-	-	9	-	118	103	4	4
1993	-	-	24	-	116	100	2	1
1994	-	-	34	-	98	85	3	2
1995	4	3	49	2	117	96	2	2
1996	12	5	57	1	271	189	1	1
1997	8	4	64	-	238	212	3	1
목포대학교 경영행정대학원	3	1	-	-	55	49	-	-
일반대학원	3	1	43	-	29	25	3	1
교육대학원	1	1	21	-	111	100	-	-
산업기술대학원	1	1	-	-	23	21	-	-
목포해양대학교대학원	-	-	-	-	20	17	-	-

자료 : 목포대학교대학원, 목포해양대학교대학원

13. 기타학교(속)

(단위 : 명, m²)

연 별 및 학 교 별	학교수	학급수	학 생 수			교 원 수		사무직원수	
			계	남	여	계	여	계	여
1992	1	11	137	85	52	17	11	7	1
1993	1	12	154	93	61	19	13	8	2
1994	1	19	424	285	139	24	16	8	3
1995	1	25	627	261	366	24	16	10	3
1996	1	26	723	288	435	24	16	10	3
1997	1	30	722	258	464	28	17	10	3
고등기술학교	-	-	-	-	-	-	-	-	-
고등국민학교	-	-	-	-	-	-	-	-	-
방송통신고등학교	[1]	6	233	150	83	-	-	-	-
산업체특별학급	[1]	8	319	-	319	-	-	-	-
특 수 학 교	1	16	170	108	62	28	17	10	3
기 타	-	-	-	-	-	-	-	-	-

13. 기타학교(속)

(단위 : 명, m²)

연 별 및 학 교 별	졸업자수	입 학 자 현 황		교지면적	건물면적	정규교실	특별교실 및 실 습 실
		입학지원자수	입학자수				
1992	30	52	52	16,510	1,874	13	4
1993	26	51	51	17,184	1,945	13	6
1994	93	125	125	17,184	1,945	13	6
1995	170	269	266	17,184	2,126	13	5
1996	150	328	276	19,440	2,640	13	9
1997	156	228	228	20,923	2,640	14	-
고등기술학교	-	-	-	-	-	-	-
고등국민학교	-	-	-	-	-	-	-
방송통신고등학교	61	95	95	-	-	-	-
산업체특별학급	55	77	77	-	-	-	-
특 수 학 교	40	56	56	20,923	2,640	14	-
기 타	-	-	-	-	-	-	-

자료 : 전라남도교육청

* [] 는 근로청소년을 위한 특별학급과 방송통신고등학교가 설치된 학교로 총계에 포함되지 않음.

14. 적령아동취학

(단위 : 명, %)

연 별	취 학 대 상 자			취 학 자				취학률
	계	적령아동	유예및과령아	계	국 립	공 립	사 립	
1992	3,867	3,867	-	3,867	144	3,723	-	100
1993	3,408	3,408	-	3,408	132	3,276	-	100
1994	3,187	3,034	153	3,179	132	3,047	-	100
1995	3,379	3,375	4	3,365	120	3,245	-	99.5
1996	3,615	3,612	3	3,517	119	3,398	-	97
1997	3,581	3,566	15	3,551	96	3,455	-	99

자료 : 전라남도목포교육청

15. 사설학원

(단위 : 명)

연 별	학 원 수					수강자수		이수자수		강사수		직원수		감 의 실 수	실 험 실 수	사 무 실
	계	문리계	기술계	예능계	경영실무	계	남	계	남	계	남	계	남			
1992	192	-	-	-	-	8,297	4,259	42,115	20,626	405	188	-	-	273	264	192
1993	222	20	39	70	93	9,655	4,935	42,115	20,626	405	182	129	56	288	291	210
1994	266	25	46	85	110	12,966	6,130	51,747	25,122	522	201	147	52	450	376	230
1995	293	32	47	89	125	13,494	6,445	70,028	36,233	542	225	64	20	687	-	-
1996	324	37	47	110	130	13,637	6,880	87,839	41,406	628	401	115	62	990	18	325
1997	364	51	49	127	137	15,322	8,197	83,586	41,915	679	441	183	76	1,232	63	403

자료 : 전라남도목포교육청

16. 공공도서관

(단위 : 개, %, 권, 명, 천원)

연 별 및 도서관별	직 원 수	도서관수	좌 석 수	장 서 수			연 간 이용자수	예 산	
				국내서	동양서	서양서			
1991	-	2	2,246	60,000			434,861	682,000	
1992	-	2	3,026	179,000			491,954	1,079,000	
1993	-	2	3,042	182,000			519,620	1,821,738	
1994	-	2	2,886	168,000			513,604	896,824	
1995	-	2	2,886	185,000			623,482	2,098,563	
1996	69	2	2,776	187,497	187,497	-	369	732,481	2,307,811
목포시립도서관	38	1	1,576	121,592	121,592	-	369	481,488	1,316,374
목포공공도서관	31	1	1,200	65,905	65,905	-	-	250,993	991,437

자료 : 각 도서관

17. 박물관

(단위 : 명, 점)

연 별 및 박물관별	입장자	계	금속	유 석	토 도	골 각	목 축	철 피	서 화	편 직	무 구	의 상	기 타
							초 칠	모 지 직	탁 본	제 품			
1991	120,000	14,595	-	67	92	-	41	1	-	-	-	50	14,344
1992	123,000	14,595	-	67	92	-	41	1	148	-	-	50	14,196
1993	113,310	14,595	-	67	92	-	41	1	148	-	-	50	14,196
1994	105,691	17,405	67	-	493	3	94	1	148	-	-	50	16,549
1995	387,417	17,888	2,098	11	870	3	53	-	-	-	3	30	14,820
1996	420,924	18,182	2,101	11	1,105	6,304	26	-	160	-	40	20	8,135
향 토 문 화 관	151,571	16,850	2,034	11	50	6,300	20	280	160	-	-	20	7,975
국립해양유물전시관	269,353	1,332	67	-	1,055	4	6	-	-	-	40	-	160

자료 : 향토문화관, 국립해양유물전시관

18. 문화재

(단위 : 개)

연 별	총계	국 가 지 정 문 화 재								지 방 지 정 문 화 재					문화재 자 료
		계	국보	보물	사적및 기념물	사적	천 기념물	연 속자료	중요민 중요무형 문화재	계	유 형 문화재	기념품	민 속 자료	무 형 문화재	
1991	8	1	-	-	-	1	-	-	-	4	1	2	-	1	3
1992	8	1	-	-	-	1	-	-	-	4	1	2	-	1	3
1993	8	1	-	-	-	1	-	-	-	4	1	2	-	1	3
1994	8	1	-	-	-	1	-	-	-	4	1	2	-	1	3
1995	9	3	-	1	-	1	-	-	1	3	1	2	-	-	3
1996	9	3	-	1	-	1	-	-	1	3	1	2	-	-	3

자료 : 문예체육과

19. 종교단체

(단위 : 개소, 명)

연 별	기 독 교		천 주 교		불 교		유 교		천 도 교		원 불 교		대 종 교		기 타 종 교	
	교 당	교 직 자	교 당	교 직 자	교 당	교 직 자	교 당	교 직 자	교 당	교 직 자	교 당	교 직 자	교 당	교 직 자	교 당	교 직 자
1991	179	179	9	9	21	21	-	-	-	-	2	2	-	-	8	8
1992	172	186	9	8	19	19	-	-	-	-	3	3	-	-	13	13
1993	174	185	9	8	21	21	-	-	-	-	3	3	-	-	12	12
1994	197	197	8	8	22	22	-	-	-	-	1	1	-	-	6	6
1995	216	216	8	8	24	24	-	-	-	-	2	2	-	-	10	10
1996	236	236	8	8	23	23	-	-	-	-	2	2	-	-	11	11

자료 : 문예체육과

20. 예술단

(단위 : 명)

연 별	교 향 악 단				국 악 단				무 용 단			
	창단일	단 원			창단일	단 원			창단일	단 원		
		계	상임	비상임		계	상임	비상임		계	상임	비상임
1991	83.7.1	63	17	46	-	-	-	-	80.3.17	23	17	6
1992	83.7.1	63	21	42	-	-	-	-	80.3.17	22	17	5
1993	83.7.1	64	22	42	-	-	-	-	80.3.17	22	17	5
1994	83.7.1	62	20	42	76.7.2	5	5	-	80.3.17	21	17	4
1995	83.7.1	45	40	5	76.7.2	4	4	-	80.3.17	25	20	5
1996	83.7.1	51	41	10	76.7.2	3	3	-	80.3.17	22	19	3

20. 예술단(속)

연 별	합 창 단				소년·소녀합창단			연 극 단				
	창단일	단 원			창단일	단 원			창단일	단 원		
		계	상임	비상임		계	비상임	단 원		계	상임	비상임외
1991	85.11.1	65	8	57	88.5.16	79	-	79	-	-	-	-
1992	85.11.1	66	14	52	88.5.16	77	-	77	-	-	-	-
1993	85.11.1	64	14	50	88.5.16	75	-	75	-	-	-	-
1994	85.11.1	60	12	48	88.5.16	75	-	75	-	-	-	-
1995	85.11.1	64	12	52	88.5.16	75	4	71	95.3.1	17	-	17
1996	85.11.1	58	12	46	88.5.16	63	-	63	95.3.1	18	-	18

자료 : 문예체육과

21. 문화공간

(단위 : 개소, 명)

연 별	공 연 시 설				전 시 시 설	
	종합공연장	일반공연장	소공연장	영 화 관	미 술 관	화 랑
1991	-	-	-	-	-	-
1992	-	-	-	-	-	-
1993	1	-	1	7	2	1
1994	-	-	-	6	1	-
1995	-	-	-	4	-	1
1996	-	1	-	4	-	1

21. 문화공간(속)

연 별	지 역 문 화 복 지 시 설			기 타 시 설		
	시군민회관	복지회관	청소년회관	문 화 원	국 악 원	전수회관
1991	-	-	-	-	-	-
1992	-	-	-	-	-	-
1993	1	2	1	2	5	-
1994	1	2	1	1	1	-
1995	1	-	-	1	1	-
1996	2	1	1	1	1	-

자료 : 문예체육과

22. 체육시설

(단위 : 개소, m²)

연 별	경 기 장													
	실내체육관		종합경기장		정 구 장						수영장		사격장	
					공 설		사 설		기 타					
	개소	연면적	개소	연면적	개소	연면적	개소	연면적	개소	연면적	개소	연면적	개소	연면적
1991	1	1,598	1	21,996	-	-	-	-	1	2,539	1	3,960	-	-
1992	1	1,598	1	21,996	-	-	-	-	1	2,539	1	3,960	-	-
1993	1	1,598	1	21,996	-	-	-	-	1	2,539	1	3,960	-	-
1994	1	1,598	1	21,996	-	-	-	-	1	2,868	1	3,960	-	-
1995	1	1,598	1	21,996	-	-	-	-	2	2,868	1	1,750	-	-
1996	1	9,073	1	4,781	2	5,190	2	5,100	-	-	3	6,418	-	-

22. 체육시설(속)

연 별	등 록 체 육 시 설								
	골프장	스키장	요트장	조정장	카누장	빙상장	자동차경주장	승마장	종합체육시설
1991	-	-	-	-	-	-	-	-	-
1992	-	-	-	-	-	-	-	-	-
1993	-	-	-	-	-	-	-	-	-
1994	-	-	-	-	-	-	-	-	-
1995	-	-	-	-	-	-	-	-	-
1996	-	-	-	-	-	-	-	-	-

22. 체육시설(속)

연 별	신 고 체 육 시 설									
	수영장	체 육 장	볼링장	정구장	골 프 연습장	탁구장	롤러스케이팅장	체 려 단련장	미 용 체 조장	당구장
1991	1	36	5	1	3	9	4	5	13	141
1992	1	40	6	1	3	9	4	6	16	140
1993	1	47	6	1	3	9	5	9	17	149
1994	1	48	6	1	3	8	5	8	16	148
1995	1	28	8	2	3	7	5	13	19	174
1996	2	29	8	2	3	3	3	17	20	206

자료 : 문예체육과

23. 언론매체

(단위 : 개소)

연 별	방 송 사			신 문 사			기 타			
	계	T V	라디오	계	일 간	주 간	계	중계유선	음악유선	기타유선
1991	-	-	-	-	-	-	-	-	-	-
1992	-	-	-	-	-	-	-	-	-	-
1993	-	-	-	-	-	-	-	-	-	-
1994	4	2	2	11	1	10	2	2	-	-
1995	4	2	2	4	1	3	3	2	1	-
1996	4	2	2	13	1	12	3	1	1	1

자료 : 공보담당관실

24. 출판사 및 인쇄소 등록

(단위 : 개, 명)

연 별	등록된 출판사수	종 업 원 수			등록된 인쇄소수	종 업 원 수		
		계	남	여		계	남	여
1991	-	-	-	-	41	100	74	26
1992	-	-	-	-	39	98	72	26
1993	7	-	-	-	40	99	73	26
1994	9	-	-	-	35	88	64	24
1995	9	-	-	-	37	93	68	25
1996	11	-	-	-	38	94	69	25

자료 : 문예체육과

XV. 재 정

1. 국 세 징 수
2. 지 방 세 징 수
3. 예 산 결 산 총 괄
4. 일 반 회 계 세 입 결 산
5. 일 반 회 계 세 출 결 산
6. 시 특 별 회 계 예 산 결 산
7. 교 육 비 특 별 회 계 세 입 결 산
8. 교 육 비 특 별 회 계 세 출 결 산
9. 공 유 재 산
10. 종 별 공 유 재 산

여 백

1. 국세징수

(단위 : 천원)

연 별	합계	내 국 세								
		계	직 접 세							
			소 계	소득세	법인세	상속세	자산재평가세	토지초과이득	부담이득세	
1991	46,897,180	43,816,399	24,748,529	18,887,294	5,555,642	305,593	-	-	-	
1992	64,831,736	63,462,961	35,187,538	26,158,750	8,375,046	653,919	△177	-	-	
1993	75,473,975	73,399,412	42,190,408	32,915,185	7,101,576	1,119,182	62,418	992,047	-	
1994	87,767,000	86,703,000	53,059,000	36,427,000	11,833,000	4,158,000	63,000	578,000	-	
1995	81,322,377	79,233,273	45,021,511	35,138,527	5,621,590	4,180,067	-	81,327	-	
1996	82,075,131	79,611,850	58,580,504	44,953,804	9,169,148	4,423,625	-	33,927	-	

1. 국세징수(속)

연 별	내 국 세								방위세	교육세	교통세	농어촌 특 별 소비세
	간 접 세						인지세	과년도 수 입				
	소 계	부가가치세	특별소비세	주 세	증권거래세	전 화 세						
1991	18,851,528	16,217,352	119,611	2,496,699	17,625	241	626	215,716	2,328,550	752,231	-	-
1992	27,928,593	23,884,919	130,498	3,893,496	19,660	-	-	346,850	647,973	720,802	-	-
1993	31,806,835	26,980,467	135,226	4,667,014	24,128	-	50,752	351,417	159,415	915,148	-	-
1994	32,239,000	26,666,000	211,000	5,303,000	59,000	-	4,000	1,401,000	46,000	904,000	-	114,000
1995	33,942,169	26,637,114	195,527	7,062,305	47,223	-	45,945	223,648	16,774	1,164,598	-	907,732
1996	19,717,695	10,094,142	190,906	9,386,696	45,951	-	1,770	1,311,881	7,783	1,473,496	-	982,002

자료 : 목포세무서

2. 지방세징수

(단위 : 천원)

연 별	합계	보 통 세							
		시·도세				시·군세			
		취득세	등록세	면허세	마권세	주민세	재산세	자동차세	종합토지세
1991	28,620,539	6,219,124	6,796,414	238,463	-	1,526,434	1,048,239	1,822,445	1,332,303
1992	35,081,430	7,298,609	8,733,754	295,620	-	2,501,009	1,358,729	2,524,494	1,947,652
1993	38,630,118	7,924,857	9,408,457	382,759	-	2,836,008	1,725,574	3,308,233	2,082,818
1994	44,234,513	8,381,118	9,891,815	513,093	-	3,741,490	2,106,920	4,387,498	2,439,806
1995	55,160,568	11,852,126	13,925,180	650,015	-	4,301,630	2,061,046	5,691,844	3,104,203
1996	69,007,016	12,533,600	19,882,386	936,681	-	5,832,456	2,571,371	7,496,916	3,514,983

2. 지방세징수(속)

(단위 : 천원)

연 별	보 통 세			목 적 세				과년도 수 입
	시·군세			시·도세		시·군세		
	농지세	담배소비세	도축세	지역개발세	공동시설세	사업소세	도시계획세	
1991	-	7,589,337	57,965	-	365,134	367,845	1,081,470	175,366
1992	-	7,774,889	52,756	-	462,157	526,224	1,392,944	212,593
1993	-	7,751,904	81,048	-	590,871	511,966	1,734,905	290,718
1994	-	8,946,478	130,840	-	681,237	541,445	2,132,126	340,647
1995	-	9,271,341	-	-	768,516	624,726	2,483,343	426,598
1996	-	10,788,410	-	-	940,714	747,700	2,839,270	922,529

자료 : 세정과

3. 예산결산총괄

(단위 : 천원)

연 별	예 산 현 액			세 입		
	계	일 반	특 별	계	일 반	특 별
1991	212,041,530	68,466,515	143,575,015	147,991,369	69,529,422	78,461,947
1992	226,706,750	75,123,544	151,583,206	158,512,322	77,219,550	81,292,772
1993	274,938,737	91,754,583	183,184,154	184,337,198	89,888,276	94,448,922
1994	206,651,050	130,943,259	75,707,791	227,444,000	132,647,899	94,796,101
1995	240,506,747	128,251,147	112,255,600	222,843,095	131,809,195	91,033,900
1996	269,151,117	154,349,082	114,802,035	255,656,534	164,051,336	91,605,198

3. 예산결산총괄(속)

(단위 : 천원)

연 별	세 출			임 여		
	계	일 반	특 별	계	일 반	특 별
1991	119,549,509	57,142,565	62,406,944	28,441,860	12,386,857	16,055,003
1992	127,427,276	61,251,461	66,175,815	31,085,046	15,968,089	15,116,957
1993	144,351,469	70,788,616	73,562,853	39,985,729	19,099,660	20,886,069
1994	169,935,576	105,484,143	64,451,433	57,509,000	27,164,000	30,345,000
1995	166,474,826	102,413,593	64,061,233	56,368,269	29,395,602	26,972,667
1996	151,187,456	110,675,877	40,511,579	104,469,078	53,375,459	51,093,619

자료 : 기획담당관실

4. 일반회계 세입결산

(단위 : 백만원)

연 별 및 과 목 별	예 산 현 액			결 산			예 산 대 결산비율 (%)
	금 액		구성비 (%)	금 액		구성비 (%)	
	계	시		계	시		
1991	63,037	63,037	100	69,529	69,529	100	110.3
1992	69,145	69,145	100	77,219	77,219	100	111.7
1993	83,553	83,553	100	89,888	89,888	100	107.6
1994	108,061	108,061	100	132,647	132,647	100	122.8
1995	128,251	128,251	100	131,809	131,809	100	102.8
1996	154,349	154,349	100	164,051	164,051	100	106.3
지 방 세	28,471	28,471	100	34,313	34,313	100	120.5
주 민 세	5,076	5,076	100	5,832	5,832	100	114.9
재 산 세	2,502	2,502	100	2,571	2,571	100	102.8
자 동 차 세	5,560	5,560	100	7,497	7,497	100	134.8
농 지 세	-	-	-	-	-	-	-
도 축 세	-	-	-	-	-	-	-
담배소비세	8,500	8,500	100	10,788	10,788	100	126.9
종합토지세	3,284	3,284	100	3,515	3,515	100	107.0
도시계획세	2,476	2,476	100	2,839	2,839	100	114.7
사업소세	623	623	100	748	748	100	120.1
과년도수입	450	450	100	523	523	100	116.2
세 외 수입	48,043	48,043	100	51,151	51,151	100	106.5
(경상적세외수입)	14,855	14,855	100	18,118	18,118	100	122.0
재산임대수입	211	211	100	170	170	100	80.6
사용료수입	1,131	1,131	100	1,204	1,204	100	106.5
수수료수입	2,985	2,985	100	3,237	3,237	100	108.4
사업장생산수입	42	42	100	36	36	100	85.7
징수교부금수입	7,656	7,656	100	10,140	10,140	100	132.4
이 자 수 입	2,830	2,830	100	3,331	3,331	100	117.7
(임시적세외수입)	33,188	33,188	100	33,033	33,033	100	99.5
재산매각수입	544	544	100	361	361	100	66.4
이 월 금	29,397	29,397	100	29,396	29,396	100	100.0
융자금회수수입	51	51	100	51	51	100	100.0
기부금및기금수입	376	376	100	333	333	100	88.6
부 담 금	637	637	100	967	967	100	151.8
잡 수 입	1,966	1,966	100	1,693	1,693	100	86.1
과년도수입	217	217	100	232	232	100	106.9
지방교부세	35,664	35,664	100	36,164	36,164	100	101.4
지방양여금	11,732	11,732	100	11,731	11,731	100	100.0
보 조 금	25,239	25,239	100	25,352	25,352	100	100.4
지 방 세	5,200	5,200	100	5,340	5,340	100	102.7

자료 : 세정과

5. 일반회계 세출결산

(단위 : 천원)

연 별 및 과 목 별	예 산 현 액			결 산			예 산 대 결산비율 (%)
	금 액		구성비(%)	금 액		구성비(%)	
	계	시		계	시		
1991	68,466,515	68,466,515	100	57,142,565	57,142,565	100	83.4
1992	69,144,957	69,144,957	100	61,251,461	61,251,461	100	88.5
1993	83,553,060	83,553,060	100	70,788,616	70,788,616	100	84.7
1994	130,943,259	130,943,259	100	105,484,143	105,484,143	100	80.5
1995	128,251,147	128,251,147	100	102,413,593	102,413,593	100	79.9
1996	154,349,082	154,349,082	100	110,675,877	110,675,877	100	71.7
일반행정비	32,569,124	32,659,124	21.2	31,269,725	31,269,725	28.3	95.7
사회개발비	86,681,381	86,681,381	56.2	58,266,871	58,266,871	52.6	67.2
경제개발비	28,531,363	28,531,363	18.4	18,959,984	18,959,984	17.1	66.5
민방위비	476,257	476,257	0.3	407,543	407,543	0.4	85.6
지원및기타경비	6,090,957	6,090,957	3.9	1,771,754	1,771,754	1.6	29.1

자료 : 기획담당관실

6. 시특별회계 예산결산

(단위 : 천원)

연 별 및 회 계 별	회 계 수	예 산	세 입	세 출
1991	10	129,121,585	78,461,947	62,406,944
1992	12	104,761,666	81,292,772	66,175,815
1993	14	97,536,577	94,448,922	73,562,853
1994	11	84,383,817	95,181,862	64,451,433
1995	12	105,044,411	91,033,900	64,061,233
1996	1	105,452,298	91,605,198	40,511,579
주 택 사 업 특 별 회 계	1	1,868,345	2,883,662	2,184,604
하 수 도 사 업 특 별 회 계	1	3,081,147	2,928,141	2,613,794
저소득주민자녀장학금특별회계	1	129,678	132,116	12,000
의 료 보 호 사 업 특 별 회 계	1	4,585,425	4,589,131	4,581,315
새 마을 소 득 사 업 특 별 회 계	1	216,630	212,319	221
영세민생활안정자금사업특별회계	1	503,088	531,152	197,275
농공단지조성사업특별회계	1	2,218,963	1,857,492	1,109,595
교 통 사 업 특 별 회 계	1	2,971,440	2,204,272	645,216
삼진지방공업단지조성사업특별회계	1	6,604,804	3,520,056	2,971,464
상 수 도 특 별 회 계	1	21,529,786	31,622,991	12,507,461
공 영 개 발 사 업 특 별 회 계	1	61,742,992	41,123,866	13,688,634

자료 : 기획담당관실

7. 교육비 특별회계 세입 결산

(단위 : 천원)

연 별	예산액 ①	징수결정액	수납액 ②	불납결손액	미수납액	증△감 ②-①
1991	-	-	-	-	-	-
1992	-	-	-	-	-	-
1993	1,448,409	3,625,872	3,141,667	1,508	482,697	1,653,258
1994	4,752,300	11,351,593	11,351,593	-	-	6,899,293
1995	257,833	286,684	286,684	-	-	28,851
1996	185,232	191,731	191,731	-	-	6,499

자료 : 전라남도목포교육청

8. 교육비 특별회계 세출 결산

(단위 : 천원)

연 별	예산액 ①	예산결정후증감액 ②			예산현액 ① + ②	지출액	다음년도 이월액	불용액
		전년도 이월액	예비비 지출결정액	이용 및 이체				
1991	-	-	-	-	-	-	-	-
1992	-	-	-	-	-	-	-	-
1993	47,873,135	1,803,524	-	△2,854,499	46,822,160	43,892,321	1,591,886	1,337,953
1994	9,915,818	-	-	-	9,915,818	-	-	-
1995	29,871,781	4,439,625	-	-	34,311,406	30,308,275	2,937,505	1,065,626
1996	28,619,702	2,937,505	-	-	31,557,207	29,504,677	1,275,202	777,328

자료 : 전라남도목포교육청

9. 공유재산

(단위 : 천원)

연도 및 종별	총계		행정재산		보존재산		잡종재산	
	수량	평가액	수량	평가액	수량	평가액	수량	평가액
1991	7,471	49,500,160	6,726	47,392,914	745	2,107,246	-	-
1992	10,854	50,860,310	10,114	48,754,875	740	2,105,435	-	-
1993	7,956	52,034,377	7,238	49,961,424	45	536,129	673	1,536,824
1994	7,012	55,444,284	6,298	53,406,255	45	536,129	669	1,501,900
1995	6,994	103,022,736	6,331	83,680,908	45	4,260,650	618	15,081,178
1996	7,171	108,219,590	6,516	88,953,558	45	4,260,650	610	15,005,382
대지 (필지)	1,400	25,351,535	1,012	16,114,645	1	139,467	387	9,097,423
전 (필지)	1,609	13,146,054	1,436	8,591,481	5	253,088	168	4,301,485
답 (필지)	945	1,445,892	942	1,357,575	1	38,718	2	49,599
임야 (필지)	270	11,782,396	221	8,022,173	36	3,607,033	13	153,190
토지기타(필지)	1,599	21,834,292	1,562	20,465,439	-	-	37	1,368,853
사무소 (동)	88	12,898,609	87	12,711,518	1	187,091	-	-
주택 (동)	48	1,050,868	46	1,024,372	-	-	2	26,496
건물기타 (동)	81	8,120,260	79	8,076,671	1	35,253	1	8,336
입목축 (㎡)	4	66,904	4	66,904	-	-	-	-
공작물 (점)	982	12,490,395	982	12,490,395	-	-	-	-
선박 (척)	3	1,079	3	1,079	-	-	-	-
무채재산권(건)	142	31,306	142	31,306	-	-	-	-

자료 : 회계과

10. 종별 공유재산

(단위 : 천원)

연 별	총평가액	토 지		건 물		기 계 기 구	
		면적(㎡)	평가액	면적(천㎡)	평가액	면적(천㎡)	평가액
1991	49,500,160	4,547	24,918,525	74.7	5,585,744	134	1,077,273
1992	50,860,310	4,728	25,926,836	76.8	5,905,494	134	1,077,273
1993	52,034,377	4,977	26,442,214	80.9	6,563,352	134	1,077,273
1994	55,451,743	5,080	29,233,502	82	7,199,430	134	1,077,273
1995	103,022,736	5,111	68,693,315	88	21,739,737	-	-
1996	108,219,590	6,380	73,560,169	88	22,069,737	-	-

10. 종별 공유재산(속)

(단위 : 천원)

연 별	선 박			항 공 기		입 목 · 축		공 작 물		기 타	
	척 수	톤 수	평가액	대	평가액	면적(㎡)	평가액	점	평가액	수량(건)	평가액
1991	3	12.01	3,597	-	-	935	71,599	982	17,843,422	-	-
1992	3	12.01	3,597	-	-	981	72,382	982	17,843,422	142	31,306
1993	3	12.01	3,597	-	-	1,029	73,213	982	17,843,422	142	31,306
1994	3	12.01	3,597	-	-	1,029	74,213	982	17,843,422	142	31,306
1995	4	13	1,079	-	-	4	66,904	982	12,490,395	142	31,306
1996	3	21	1,079	-	-	4	66,904	982	12,490,395	142	31,306

자료 : 회계과

여 백

XVI. 공공행정 및 사법

1. 시 본 청 공 무 원
2. 시 의 회 사 무 국 및 사 업 소 공 무 원
3. 시 공 무 원
4. 동 공 무 원
5. 소 방 공 무 원
6. 퇴 직 사 유 별 공 무 원
7. 공 무 원 훈 련 자
8. 관 내 관 공 서 및 주 요 기 관
9. 민 원 서 류 처 리
10. 여 권 발 급
11. 범 죄 발 생 및 검 거
12. 연 령 별 피 의 자
13. 학 력 별 피 의 자
14. 소 년 범 죄
15. 외 국 인 범 죄
16. 화 재 발 생
17. 원 인 별 화 재 발 생
18. 처 종 (장 소) 별 화 재 발 생
19. 소 방 장 비
20. 교 통 사 고 발 생
21. 자 동 차 단 속 및 처 리
22. 운 전 면 허 소 지 자
23. 운 전 면 허 시 험 실 시
24. 풍 수 해 발 생

여 백

1. 시 본청 공무원

(단위 : 명)

연 별	총 계	국 가 공 무 원																			
		합 계	정무직	별정직	특정직	일 반 직												기능직	고용직		
						계	1급	2급	3급	4급	5급	6급	7급	8급	9급	연구관	연구사			지도관	지도사
1991	496	12	-	-	-	10	-	1	-	-	-	1	5	1	2	-	-	-	-	2	-
1992	487	12	-	-	-	10	-	1	-	-	-	1	5	1	2	-	-	-	-	2	-
1993	487	12	-	-	-	10	-	1	-	-	-	1	5	1	2	-	-	-	-	2	-
1994	527	1	-	-	-	1	-	1	-	-	-	-	-	-	-	-	-	-	-	-	-
1995	539	1	-	-	-	1	-	-	1	-	-	-	-	-	-	-	-	-	-	-	-
1996	570	1	-	-	-	1	-	-	1	-	-	-	-	-	-	-	-	-	-	-	-

자료 : 총무과

주 : 1) '91 연구, 지도직은 연구관, 연구사로 구분 안됨.

2) 전문직공무원은 현원개념으로 정원통계에서 제외하므로 전문직은 포함치 않았음.

1. 시 본청 공무원(속)

(단위 : 명)

연 별 및 실 과 별	지 방 공 무 원																			
	합 계	정무 직	별 정직	특 정직	일 반 직														기 능직	고 용직
					계	1급	2급	3급	4급	5급	6급	7급	8급	9급	연구관	연구사	지도관	지도사		
1991	484	-	8	-	284	-	-	1	6	27	82	77	70	21	-	-	-	-	168	24
1992	475	-	8	-	289	-	-	1	6	27	83	81	71	20	-	-	-	-	154	24
1993	475	-	8	-	288	-	-	1	6	27	83	79	71	21	-	-	-	-	155	24
1994	526	-	8	-	305	-	-	1	6	27	84	96	63	28	-	-	-	-	190	23
1995	538	1	9	-	312	-	-	-	6	27	85	100	64	30	-	-	-	-	193	23
1996	569	1	9	-	336	-	-	-	8	30	89	112	67	30	-	-	-	-	200	23
기획담당관실	25	-	-	-	20	-	-	-	3	1	6	6	4	-	-	-	-	-	4	1
공보담당관실	10	-	-	-	7	-	-	-	-	1	2	2	2	-	-	-	-	-	2	1
감사담당관실	8	-	-	-	7	-	-	-	-	1	2	2	2	-	-	-	-	-	-	1
정책개발실	17	-	-	-	15	-	-	-	-	4	6	3	1	1	-	-	-	-	1	1
총 무 과	41	1	1	-	19	-	-	-	1	1	5	6	6	-	-	-	-	-	17	3
세 정 과	18	-	-	-	17	-	-	-	-	1	4	5	5	2	-	-	-	-	-	1
부 과 과	18	-	-	-	16	-	-	-	-	1	3	4	4	4	-	-	-	-	1	1
회 계 과	42	-	-	-	14	-	-	-	-	1	4	5	3	1	-	-	-	-	27	1
시 민 과	22	-	-	-	13	-	-	-	-	1	3	4	4	1	-	-	-	-	8	1
문 예 체 육 과	13	-	-	-	9	-	-	-	-	1	3	2	1	2	-	-	-	-	4	-
민방위재난관리과	22	-	-	-	18	-	-	-	-	1	4	5	7	1	-	-	-	-	3	1
사 회 과	12	-	-	-	9	-	-	-	1	1	2	2	3	-	-	-	-	-	2	1
환 경 보 호 과	11	-	-	-	11	-	-	-	-	1	2	4	4	-	-	-	-	-	-	-
위 생 과	19	-	4	-	14	-	-	-	-	1	3	2	6	2	-	-	-	-	-	1
청 소 과	41	-	-	-	7	-	-	-	-	1	2	1	1	2	-	-	-	-	34	-
가 점 복 지 과	9	-	3	-	6	-	-	-	-	1	2	1	2	-	-	-	-	-	-	-
지 역 경 제 과	19	-	-	-	15	-	-	-	1	1	5	5	2	1	-	-	-	-	3	1
농 수 산 과	27	-	-	-	21	-	-	-	-	1	5	11	2	2	-	-	-	-	5	1
교 통 행 정 과	20	-	-	-	8	-	-	-	-	1	3	3	1	-	-	-	-	-	12	-
도 시 과	36	-	-	-	25	-	-	-	1	1	5	12	1	5	-	-	-	-	10	1
주 택 과	19	-	-	-	9	-	-	-	-	1	3	5	-	-	-	-	-	-	9	1
지 적 과	15	-	-	-	13	-	-	-	-	1	4	4	3	1	-	-	-	-	2	-
업 무 과	32	-	1	-	6	-	-	-	-	1	2	1	1	1	-	-	-	-	24	1
수 도 과	35	-	-	-	9	-	-	-	-	1	2	4	-	2	-	-	-	-	25	1
관 리 과	18	-	-	-	11	-	-	-	1	1	3	4	1	1	-	-	-	-	6	1
건 설 과	9	-	-	-	8	-	-	-	-	1	2	4	-	1	-	-	-	-	-	1
사 업 과	11	-	-	-	9	-	-	-	-	1	2	5	1	-	-	-	-	-	1	1

자료 : 총무과

2. 시의회 사무국 및 사업소 공무원

(단위 : 명)

연 별 및 사업소별	총계	국 가 공 무 원																				
		합 계	정 무 직	별 정 직	특 정 직	일 반 직														기 능 직	고 용 직	
						계	1급	2급	3급	4급	5급	6급	7급	8급	9급	연구관	연구사	지도관	지도사			
1991	298	12	-	-	12	-	-	-	-	-	-	-	-	-	-	-	-	-	1	11	-	-
1992	297	12	-	-	12	-	-	-	-	-	-	-	-	-	-	-	-	-	1	11	-	-
1993	300	12	-	-	12	-	-	-	-	-	-	-	-	-	-	-	-	-	1	11	-	-
1994	306	12	-	-	12	-	-	-	-	-	-	-	-	-	-	-	-	-	1	11	-	-
1995	329	12	-	-	12	-	-	-	-	-	-	-	-	-	-	-	-	-	1	11	-	-
1996	321	-	-	-	-	-	-	-	-	-	-	-	-	-	-	-	-	-	-	-	-	-
의 회 사 무 국	20	-	-	-	-	-	-	-	-	-	-	-	-	-	-	-	-	-	-	-	-	-
보 건 소	45	-	-	-	-	-	-	-	-	-	-	-	-	-	-	-	-	-	-	-	-	-
농 촌 지 도 소	15	-	-	-	-	-	-	-	-	-	-	-	-	-	-	-	-	-	-	-	-	-
상 수 도 사 업 소	60	-	-	-	-	-	-	-	-	-	-	-	-	-	-	-	-	-	-	-	-	-
체 육 시 설 관 리 사 무 소	14	-	-	-	-	-	-	-	-	-	-	-	-	-	-	-	-	-	-	-	-	-
시 립 도 서 관	39	-	-	-	-	-	-	-	-	-	-	-	-	-	-	-	-	-	-	-	-	-
환 경 사 업 소	32	-	-	-	-	-	-	-	-	-	-	-	-	-	-	-	-	-	-	-	-	-
공 원 관 리 사 무 소	11	-	-	-	-	-	-	-	-	-	-	-	-	-	-	-	-	-	-	-	-	-
향 토 문 화 관	16	-	-	-	-	-	-	-	-	-	-	-	-	-	-	-	-	-	-	-	-	-
공 영 개 발 사 업 소	27	-	-	-	-	-	-	-	-	-	-	-	-	-	-	-	-	-	-	-	-	-
사 회 근 로 복 지 관	24	-	-	-	-	-	-	-	-	-	-	-	-	-	-	-	-	-	-	-	-	-
위 생 매 립 장 관 리 사 무 소	18	-	-	-	-	-	-	-	-	-	-	-	-	-	-	-	-	-	-	-	-	-

자료 : 총무과

2. 시의회 사무국 및 사업소 공무원(속)

(단위 : 명)

연 별 및 사업소별	지 방 공 무 원																		
	합 계	별정직	특정직	일 반 직												기능직	고용직		
				계	1급	2급	3급	4급	5급	6급	7급	8급	9급	연구관	연구사			지도관	지도사
1991	286	3	-	156	-	-	-	3	15	31	57	38	12	-	-	-	-	124	3
1992	285	3	-	151	-	-	-	3	15	31	55	36	11	-	1	-	-	127	3
1993	288	3	-	152	-	-	-	4	14	30	55	38	10	-	1	-	-	130	3
1994	294	3	-	155	-	-	-	4	14	31	59	34	12	-	1	-	-	132	4
1995	317	3	-	159	-	-	-	4	14	33	62	33	12	-	1	-	-	151	4
1996	321	3	-	167	-	-	-	4	14	34	59	31	12	-	1	1	11	147	4
의회사무국	20	-	-	9	-	-	-	1	2	3	3	-	-	-	-	-	-	11	-
보 건 소	45	-	-	40	-	-	-	1	2	4	17	10	6	-	-	-	-	4	1
농촌지도소	15	-	-	12	-	-	-	-	-	-	-	-	-	-	-	1	11	2	1
상수도사업소	60	-	-	20	-	-	-	-	1	5	9	3	2	-	-	-	-	39	1
체 육 시 설 관리사무소	14	-	-	5	-	-	-	-	1	2	1	1	-	-	-	-	-	9	-
시립도서관	39	-	-	16	-	-	-	1	1	3	6	4	1	-	-	-	-	23	-
환경사업소	32	-	-	11	-	-	-	-	1	4	5	1	-	-	-	-	-	21	-
공원관리사무소	11	-	-	5	-	-	-	-	1	2	-	1	1	-	-	-	-	6	-
향토문화관	16	-	-	7	-	-	-	-	1	2	1	1	1	-	1	-	-	9	-
공영개발사업소	27	-	-	24	-	-	-	1	2	4	10	6	1	-	-	-	-	3	-
사회근로복지관	24	3	-	11	-	-	-	-	1	4	4	2	-	-	-	-	-	9	1
위생매립장 관리사무소	18	-	-	7	-	-	-	-	1	1	3	2	-	-	-	-	-	11	-

자료 : 총무과

3. 시 공무원

(단위 : 명)

연 별 및 실 과 별	총 계	국 가 공 무 원																
		합 계	일 반 직														기 능 직	고 용 직
			계	1급	2급	3급	4급	5급	6급	7급	8급	9급	연구관	연구사	지도관	지도사		
1991	1,258	42	22	-	1	-	-	-	1	5	1	2	-	-	1	11	2	-
1992	1,212	24	22	-	1	-	-	-	1	5	1	2	-	-	1	11	2	-
1993	1,216	24	22	-	1	-	-	-	1	5	1	2	-	-	1	11	2	-
1994	1,211	13	13	-	1	-	-	-	-	-	-	-	-	-	1	11	-	-
1995	1,246	13	13	-	-	1	-	-	-	-	-	-	-	-	1	11	-	-
1996	1,260	1	1	-	-	1	-	-	-	-	-	-	-	-	-	-	-	-
본 청	570	1	1	-	-	1	-	-	-	-	-	-	-	-	-	-	-	-
의 회	20	-	-	-	-	-	-	-	-	-	-	-	-	-	-	-	-	-
직속기관	60	-	-	-	-	-	-	-	-	-	-	-	-	-	-	-	-	-
사 업 소	241	-	-	-	-	-	-	-	-	-	-	-	-	-	-	-	-	-
동	369	-	-	-	-	-	-	-	-	-	-	-	-	-	-	-	-	-

3. 시 공무원(속)

연 별	합 계	지 방 공 무 원																	
		계	일 반 직														별 정 직	기 능 직	고 용 직
			1급	2급	3급	4급	5급	6급	7급	8급	9급	연구관	연구사	지도관	지도사				
1991	1,216	681	-	-	1	9	42	141	224	214	50	-	-	-	-	75	325	54	
1992	1,188	684	-	-	1	9	42	151	217	212	52	-	-	-	-	84	366	53	
1993	1,192	693	-	-	1	10	41	150	215	209	66	-	-	-	-	84	362	53	
1994	1,198	742	-	-	1	10	70	155	248	181	76	-	1	-	-	56	347	53	
1995	1,233	753	-	-	-	10	70	158	259	177	78	-	1	-	-	57	369	53	
1996	1,259	777	1	-	-	12	70	162	266	179	74	-	1	1	11	57	372	53	
본 청	569	337	1	-	-	8	30	89	112	67	30	-	-	-	-	9	200	23	
의 회	20	9	-	-	-	1	2	3	3	-	-	-	-	-	-	-	11	-	
직속기관	60	52	-	-	-	1	2	4	17	10	6	-	-	1	11	-	6	2	
사 업 소	241	106	-	-	-	2	10	27	39	21	6	-	1	-	-	3	130	2	
동	369	273	-	-	-	-	26	39	95	81	32	-	-	-	-	45	25	26	

자료 : 총무과

* 고용직 공무원은 국가직이 없음.

4. 동 공무원¹⁾

(단위 : 명)

연 별 및 동 별	합 계	일 반 직					별정직	기능직	고용직	
		계	5 급	6 급	7 급	8 급				9 급
1991	364	241	-	28	90	106	17	64	33	26
1992	428	244	-	37	81	105	21	73	85	26
1993	429	253	-	37	81	100	35	73	77	26
1994	378	282	29	40	93	84	36	45	25	26
1995	378	282	29	40	97	80	36	45	25	26
1996	369	273	26	39	95	81	32	45	25	26
용담1동	18	14	1	4	3	4	2	2	1	1
용담2동	16	13	1	1	4	5	2	1	1	1
산정1동	16	11	1	1	4	4	1	3	1	1
산정2동	13	9	1	1	3	3	1	2	1	1
산정3동	15	11	1	1	4	3	2	2	1	1
연산동	10	9	1	1	3	3	1	-	-	1
원산동	16	13	1	4	3	3	2	1	1	1
대성동	13	10	1	1	4	3	1	2	-	1
남양동	13	9	1	1	4	2	1	2	1	1
북교동	13	7	1	1	3	1	1	4	1	1
무안동	15	12	1	4	3	3	1	1	1	1
동명동	16	12	1	1	5	3	2	2	1	1
삼학동	14	11	1	1	4	4	1	1	1	1
만호동	14	10	1	1	4	3	1	2	1	1
유달동	13	8	1	1	3	2	1	3	1	1
충무동	17	9	1	1	3	3	1	3	4	1
죽교동	14	8	1	1	3	2	1	4	1	1
북향동	16	13	1	1	4	5	2	1	1	1
용해동	14	12	1	1	4	4	2	1	-	1
이로동	16	12	1	1	5	3	2	2	1	1
삼 동	18	11	1	3	4	3	-	5	1	1
하당동	13	11	1	1	4	4	1	-	1	1
신흥동	16	14	1	3	5	4	1	-	1	1
삼향동	10	7	1	1	3	2	-	1	1	1
육암동	10	8	1	1	3	2	1	-	1	1
부흥동	10	9	1	1	3	3	1	-	-	1

자료 : 총무과

주 : '97. 1. 31 동 통·분합 후 자료임

5. 소방공무원

(단위 : 명)

연 별	합 계	소 방 정 감	소방감	소방정	소방령	소방경	소방위	소방장	소방교	소방사	기능직	고용직
1992	152	-	-	1	-	2	11	17	49	71	-	1
1993	154	-	-	1	-	2	11	17	50	72	-	1
1994	222	-	-	1	-	3	16	26	74	95	6	1
1995	280	-	-	1	3	6	15	27	77	115	35	1
1996	143	-	-	1	3	6	9	18	45	60	-	1

자료 : 목포소방서

주 : 목포시관할 소방서 및 파출소 인원임

6. 퇴직사유별공무원

(단위 : 명)

연 별 및 사 유 별	합 계	정무직	별정직	특정직	일 반 직										기능직	고용직		
					계	1급	2급	3급	4급	5급	6급	7급	8급	9급			연구	지도
1991	28	-	2	-	12	-	-	-	3	-	1	3	2	1	2	-	9	5
1992	56	-	2	-	19	-	-	-	1	-	3	5	3	6	1	-	14	21
1993	66	-	22	-	20	-	-	-	2	4	5	3	2	4	-	-	16	8
1994	97	-	-	-	25	-	1	-	1	5	6	4	2	5	1	-	60	12
1995	32	-	7	-	-	-	-	-	1	-	2	-	1	-	2	-	16	3
1996	45	-	9	-	16	-	-	-	2	4	6	2	2	-	-	-	17	3
의원면직	15	-	-	-	3	-	-	-	-	-	-	1	2	-	-	-	9	3
직권면직	-	-	-	-	-	-	-	-	-	-	-	-	-	-	-	-	-	-
당연퇴직	4	-	4	-	-	-	-	-	-	-	-	-	-	-	-	-	-	-
명예퇴직	3	-	-	-	3	-	-	-	1	2	-	-	-	-	-	-	-	-
파 면	-	-	-	-	-	-	-	-	-	-	-	-	-	-	-	-	-	-
해 입	-	-	-	-	-	-	-	-	-	-	-	-	-	-	-	-	-	-
정년퇴직	22	-	5	-	9	-	-	-	2	6	1	-	-	-	-	-	8	-
사 망	1	-	-	-	1	-	-	-	1	-	-	-	-	-	-	-	-	-

자료 : 총무과

7. 공무원 훈련자

(단위 : 명)

연 별 및 교육과정별	합계	행정	농업	건축	토목	보건	약무	입업	수의	축산	전기	지적	기계	간호	화공	세무	소방	기타
1991	153	109	1	3	10	7	-	-	1	-	1	2	2	4	2	-	-	9
1992	153	122	1	4	8	6	-	-	-	-	-	-	-	3	-	-	-	6
1993	189	91	-	6	12	8	-	-	-	2	2	-	2	4	-	15	-	40
1994	193	126	-	2	7	6	-	2	-	-	1	2	-	-	2	10	-	33
1995	266	154	3	2	19	9	1	4	-	-	1	2	3	3	-	9	-	56
1996	180	87	-	4	6	2	-	2	-	-	1	2	2	-	-	-	-	74
신규입용후보자반	30	15	-	1	1	-	-	1	-	-	1	-	1	-	-	-	-	10
기능직신규자반	10	-	-	-	-	-	-	-	-	-	-	-	-	-	-	-	-	10
중견행정실무자반	12	12	-	-	-	-	-	-	-	-	-	-	-	-	-	-	-	-
보건실무자반	1	-	-	-	-	1	-	-	-	-	-	-	-	-	-	-	-	-
도시행정실무자반	2	-	-	2	-	-	-	-	-	-	-	-	-	-	-	-	-	-
재무행정반	3	3	-	-	-	-	-	-	-	-	-	-	-	-	-	-	-	-
토목행정반	4	-	-	-	4	-	-	-	-	-	-	-	-	-	-	-	-	-
지방의회반	2	2	-	-	-	-	-	-	-	-	-	-	-	-	-	-	-	-
지역경제반	4	4	-	-	-	-	-	-	-	-	-	-	-	-	-	-	-	-
전산행정반	14	14	-	-	-	-	-	-	-	-	-	-	-	-	-	-	-	-
민원행정반	10	10	-	-	-	-	-	-	-	-	-	-	-	-	-	-	-	-
문화관광반	3	3	-	-	-	-	-	-	-	-	-	-	-	-	-	-	-	-
영어반	4	3	-	-	-	-	-	-	-	-	-	-	-	-	-	-	-	1
일어반	1	-	-	-	-	-	-	-	-	-	-	-	-	-	-	-	-	1
중국어반	2	2	-	-	-	-	-	-	-	-	-	-	-	-	-	-	-	-
기획행정반	2	2	-	-	-	-	-	-	-	-	-	-	-	-	-	-	-	-
일어교육이수자반	-	-	-	-	-	-	-	-	-	-	-	-	-	-	-	-	-	-
중국어교육이수자반	-	-	-	-	-	-	-	-	-	-	-	-	-	-	-	-	-	-
법무행정반	2	2	-	-	-	-	-	-	-	-	-	-	-	-	-	-	-	-
세정전문반	4	2	-	-	-	-	-	-	-	-	-	-	-	-	-	-	-	2
환경관리반	3	1	-	-	-	-	-	-	-	-	-	-	-	-	-	-	-	2
사회복지반	8	-	-	-	-	-	-	-	-	-	-	-	-	-	-	-	-	8
보건요원반	3	-	-	-	-	1	-	-	-	-	-	-	-	-	-	-	-	2
교통행정반	2	1	-	-	-	-	-	-	-	-	-	1	-	-	-	-	-	-
도시행정반	2	-	-	1	1	-	-	-	-	-	-	-	-	-	-	-	-	-
수산행정반	1	-	-	-	-	-	-	-	-	-	-	-	-	-	-	-	-	1
입업행정반	1	-	-	-	-	-	-	1	-	-	-	-	-	-	-	-	-	-
초급간부양성자반	2	2	-	-	-	-	-	-	-	-	-	-	-	-	-	-	-	-
시책교육반	29	8	-	-	-	-	-	-	-	-	-	-	-	-	-	-	-	21
소양교육반	15	1	-	-	-	-	-	-	-	-	-	-	-	-	-	-	-	14
재정실무반	2	-	-	-	-	-	-	-	-	-	-	-	-	-	-	-	-	2
지적전산반	2	-	-	-	-	-	-	-	-	-	2	-	-	-	-	-	-	-

자료 : 총무과

8. 관내관공서 및 주요기관

(단위 : 개소)

연 별	총 계	지 방 행 정 관 서				경 찰 · 소 방 관 서	
		시	등	사 업 소	출 장 소	경 찰 서	
						본 서	파 출 소
1991	128	1	28	11	-	1	17
1992	137	1	28	11	-	1	17
1993	142	1	28	11	-	1	17
1994	147	1	29	11	-	1	17
1995	150	1	29	12	-	1	18
1996	160	1	29	11		1	16

8. 관내관공서 및 주요기관(속)

(단위 : 개소)

연 별	경 찰 · 소 방 관 서			법 원 · 검 찰 관 서				보 훈 청
	소 방 관 서			법 원 (지 원)	등 기 소	검 찰 (지 칭)	교 도 소	
	소 방 서	파 출 소	의 용 소 방 대					
1991	1	4	1	1	-	1	-	1
1992	1	4	5	1	-	1	-	1
1993	1	5	4	1	-	1	-	1
1994	1	6	5	1	-	1	-	1
1995	1	6	5	1	-	1	-	1
1996	1	6	5	1		1		1

자료 : 기획담당관실

8. 관내관공서 및 주요기관(속)

(단위 : 개소)

연 별	교육청	체 신 관 서		세무서	전매관서	농수산물 검 사 소	기타중앙 직속기관	방송국
		우체국	전화국					
1991	2	9	2	1	1	1	15	2
1992	2	12	2	1	1	1	15	4
1993	2	12	2	1	1	1	15	2
1994	2	13	3	1	1	1	15	2
1995	2	13	3	1	1	1	15	2
1996	1	14	1	1	1	2	15	3

8. 관내관공서 및 주요기관(속)

연 별	신문사	협 동 조 합						
		농 협	원 예	축 산	어 업	농지개발	산 립	기 타
1991	2	11	1	3	9	1	1	-
1992	2	11	1	3	9	1	1	-
1993	2	11	1	4	14	1	1	1
1994	2	11	1	4	14	1	1	1
1995	2	11	1	5	14	1	1	1
1996	1	13	2	5	15	1	1	11

자료 : 기획담당관실

9. 민원서류처리

(단위 : 건)

연 별	계	인 허 가	증명발급	각종신고	진정·소원	기타민원
1991	-	-	-	-	-	-
1992	-	-	-	-	-	-
1993	20,569	2,430	152	14,759	322	2,906
1994	788,234	7,088	700,132	75,020	269	5,725
1995	333,294	2,056	221,121	28,826	130	81,161
1996	1,141,581	4,437	1,050,625	77,225	325	8,969

자료 : 시민과

주 : '96년도는 동사무소 민원처리 부분 계상된 자료임.

10. 여권발급

(단위 : 명)

연 별	합 계	목 적 별							
		일반(관광·방문)	상 용	문 화	동 거	유 학	취 업	거 주	여행증명
1996	1,832	1,832	-	-	-	-	-	-	-

자료 : 시민과

11. 범죄 발생 및 검거

(단위 : 건)

연 별 및 월 별	계		강 령 범		절 도 범		폭 령 범		지 능 범		기타형사범		특별법범	
	발생	검거	발생	검거	발생	검거	발생	검거	발생	검거	발생	검거	발생	검거
1991	8,514	7,849	49	57	798	630	1,549	1,526	879	695	1,558	1,637	3,681	3,304
1992	8,479	8,264	39	47	369	612	1,645	1,709	881	698	1,913	1,935	3,632	3,263
1993	8,448	8,483	79	91	372	374	1,393	1,583	1,369	1,248	1,573	1,597	3,662	3,590
1994	8,637	7,788	90	90	339	325	1,662	1,764	1,853	1,132	355	366	4,338	4,111
1995	8,018	7,458	71	74	262	273	1,625	1,667	1,699	1,308	369	372	3,992	3,764
1995	8,144	7,576	79	86	260	247	1,525	1,462	1,743	1,345	455	468	4,082	3,968
1 월	690	580	1	-	26	23	130	131	140	85	39	39	354	302
2 월	624	566	9	9	23	22	113	109	153	100	25	29	301	297
3 월	600	587	6	4	22	21	103	103	141	103	29	35	299	321
4 월	605	582	8	8	24	25	96	110	136	98	32	31	309	310
5 월	646	654	7	9	20	21	100	107	132	131	26	29	361	357
6 월	715	709	9	11	19	21	142	147	130	129	28	38	387	363
7 월	747	667	10	12	23	19	149	146	151	101	35	37	379	352
8 월	706	616	7	4	15	15	138	131	154	90	31	35	361	341
9 월	723	652	7	7	20	18	114	116	140	93	41	39	401	379
10 월	757	770	4	10	17	16	156	153	124	151	56	49	400	391
11 월	730	558	6	7	26	23	142	52	138	127	51	58	367	291
12 월	601	635	5	5	25	23	142	157	204	137	62	49	163	264

자료 : 목포경찰서

12. 연령별 피의자

(단위 : 명)

연 별	계	14세	14~	20~	26~	31~	36~	41~	51~	60세
		미만	19세	25세	30세	35세	40세	50세	60세	이상
1991	5,573	9	564	904	830	1,008	940	924	322	72
1992	9,419	11	784	1,720	1,709	1,302	1,130	1,843	856	64
1993	6,211	12	511	743	1,031	1,285	967	1,104	430	128
1994	9,602	10	802	1,208	1,542	1,911	1,609	1,680	653	187
1995	9,642	17	875	1,150	1,575	1,835	1,676	1,760	593	161
1996	9,828	2	986	1,174	1,532	1,746	1,717	1,862	632	177

자료 : 목포경찰서

13. 학력별 피의자

(단위 : 명)

연 별	계	대 학 교			고 등 학 교			중 학 교			초 등 학 교			불 취 학	기 타
		졸업	중퇴	재학	졸업	중퇴	재학	졸업	중퇴	재학	졸업	중퇴	재학		
1991	5,573	279	57	51	1,234	269	193	815	235	62	1,015	140	5	185	1,033
1992	9,419	327	100	60	1,237	1,300	702	3,327	68	32	747	273	7	197	1,042
1993	6,211	279	61	66	1,396	348	205	909	302	68	1,104	179	11	168	1,115
1994	9,602	694	102	156	2,839	493	345	1,477	424	101	1,451	244	2	213	1,061
1995	9,642	837	109	155	3,268	555	286	1,773	445	98	1,516	243	-	215	142
1996	9,828	916	131	212	3,432	623	310	1,569	377	142	1,375	195	-	210	336

자료 : 목포경찰서

14. 소년범죄

(단위 : 명)

연 별	계	강력범	절도범	폭력범	지능범	마약범	특별범	기 타
1991	-	-	-	-	-	-	-	-
1992	-	-	-	-	-	-	-	-
1993	615	-	-	-	-	-	-	-
1994	812	36	232	386	17	-	127	14
1995	892	35	253	332	18	-	241	13
1996	968	34	263	356	24	-	290	1

자료 : 목포경찰서

15. 외국인범죄

(단위 : 건)

연 별	계	폭력범	업무상 과실치 사상범	경 범	기 타 형사범	경 제 사 범	마 약 사 범	정 보 사 범	기 타
1991	-	-	-	-	-	-	-	-	-
1992	-	-	-	-	-	-	-	-	-
1993	-	-	-	-	-	-	-	-	-
1994	-	-	-	-	-	-	-	-	-
1995	-	-	-	-	-	-	-	-	-
1996	-	-	-	-	-	-	-	-	-

자료 : 목포경찰서

16. 화재발생

(단위 : 건, 천원, 명)

연 별	발 생				소 실		
	계	실 화	방 화	기 타	동 수	이재가구수	면적(m ²)
1991	97	70	9	18	10	10	2,374
1992	92	78	8	6	11	4	2,922
1993	75	65	8	2	7	6	2,506
1994	92	80	8	4	47	13	2,617
1995	122	108	11	3	47	15	2,558
1996	161	141	15	5	50	15	3,775

16. 화재발생(속)

(단위 : 건, 천원, 명)

연 별	피 해 액 (천원)			인 명 피 해			이재민수	구조인원
	계	부동산	동 산	계	사 망	화 상		
1991	87,914	15,783	72,131	7	-	7	-	-
1992	101,394	81,994	19,400	17	1	16	-	-
1993	115,603	21,707	93,896	8	-	8	30	-
1994	241,505	65,904	175,601	6	2	4	26	12
1995	250,828	128,173	122,655	9	4	5	42	4
1996	542,922	247,909	295,013	4	1	3	36	3

자료 : 목포소방서

17. 원인별 화재발생

(단위 : 건)

연 별	계	전기	유류	가스	화공 약품	난로	이궁이	담배	성냥, 양초	불티	불장난	방화	기타
1991	97	22	3	5	-	6	2	7	1	11	10	9	21
1992	92	29	3	6	1	4	4	9	2	-	16	8	10
1993	75	23	2	4	-	8	2	8	-	4	5	8	11
1994	92	39	4	3	-	2	-	10	-	5	8	8	13
1995	122	56	1	3	-	5	1	17	1	7	13	11	7
1996	161	73	3	8	-	1	-	14	1	7	16	15	23

자료 : 목포소방서

18. 처종(장소)별 화재발생

(단위 : 건)

연 별	계	주택	사업장	점포	학교	공장	창고	병원	시장	아파트	호텔, 여관	음식점	차량	기타
1991	97	29	2	13	-	5	4	-	-	2	1	6	-	35
1992	92	21	6	8	3	2	1	1	-	-	3	2	-	45
1993	75	16	2	10	3	3	1	-	-	2	-	7	16	15
1994	92	21	3	6	3	2	3	-	-	6	3	13	18	14
1995	122	29	6	14	1	2	5	-	-	5	1	8	23	28
1996	161	32	6	14	3	6	6	-	-	13	2	7	33	39

자료 : 목포소방서

19. 소방장비

(단위 : 대)

연 별	합계	고 가 차		굴 절 차		방 수 탑		화 학 차		배 연 조명차	펌 프 차			
		46M	32M	27M	16M	27M	23M	중	경		대형	중형	소형	농촌형
1991	19	-	-	-	1	-	-	-	1	1	7	-	1	-
1992	28	1	-	-	1	-	-	-	1	1	8	-	1	4
1993	32	1	-	-	1	-	-	-	1	1	8	-	5	4
1994	79	1	-	-	1	-	-	-	1	1	14	-	24	21
1995	27	1	-	-	1	-	-	-	1	1	8	-	4	-
1996	30	1	-	-	1	-	-	-	1	1	7	-	3	-

19. 소방장비(속)

(단위 : 대)

연 별	물탱크차	기 타 차							행 정 차		
		구급차	지휘차	순찰차	진단차	다목적차	구조차	소방정	승용차	승합차	화물차
1991	2	1	1	1	1	-	-	-	2	-	-
1992	3	2	1	1	1	-	1	-	2	-	-
1993	3	2	1	1	1	-	1	-	2	-	-
1994	4	6	1	1	1	-	1	-	2	-	-
1995	2	2	2	1	1	-	1	-	2	-	-
1996	3	6	1	1	1	1	1	-	2	-	-

자료 : 목포소방서

20. 교통사고발생(자동차)

(단위 : 건, 명)

연 별	발생 건수	사망자	부상자	사 고 유 형 별				자 동 차 용 도 별						
				차 대 사 략	차 대차	차 량 단 독	철 도 건 널목	승용차	버 스	화 물	특 수	이륜차	기 타	
1991	1,917	45	1,522	-	-	-	-	-	-	-	-	-	-	-
1992	1,904	35	1,341	-	-	-	-	-	-	-	-	-	-	-
1993	1,288	28	1,614	-	-	-	-	-	-	-	-	-	-	-
1994	2,434	26	1,954	956	1,342	112	24	1,268	256	273	260	318	69	
1995	2,300	17	1,941	577	1,679	44	-	1,511	192	335	16	217	29	
1996	2,495	27	2,114	576	1,823	96	-	1,650	163	287	10	374	11	

자료 : 목포경찰서

21. 자동차단속 및 처리

(단위 : 건)

연 별	건수	위 반 사 항													
		속도	추월	회전	음주운전	무면허	차선반	신호반	정원과	주정차	불법영업	적재	정비량	기타	
1991	50,087	1,745	145	2,144	432	-	924	1,337	9	9,199	1	687	-	33,464	
1992	53,394	7,098	277	716	409	70	920	1,679	96	5,550	-	487	-	36,092	
1993	36,296	3,895	283	455	575	170	2,040	3,534	37	2,889	238	286	-	21,894	
1994	35,526	3,365	88	994	593	193	1,823	1,825	32	8,333	289	110	-	17,881	
1995	43,367	2,012	52	2,326	461	379	4,558	1,278	-	5,234	-	-	-	27,067	
1996	51,525	4,302	64	1,228	677	345	1,138	3,217	36	6,391	-	2	-	34,125	

자료 : 목포경찰서

21. 자동차단속 및 처리(속)

(단위 : 건)

연 별	차 종 별					용 도 별				처 리 상 황				
	버 스	승용차	화물차	특수차	기 타	관 용	자가용	영업용	기타	입 건	즉 심	훈 방	통 고 처 분	기 타
1991	4,838	27,994	15,346	-	1,909	-	35,029	15,058	-	433	785	-	48,797	72
1992	6,244	25,628	15,958	-	5,564	-	39,785	13,609	-	479	1,866	-	51,049	-
1993	4,214	10,656	14,212	-	7,214	-	23,129	12,760	407	758	1,260	-	34,040	238
1994	3,404	20,644	6,782	-	4,696	-	25,583	9,943	-	802	725	-	33,710	289
1995	2,577	25,933	10,227	-	4,630	-	30,670	12,697	-	850	232	-	42,131	154
1996	789	24,646	10,033	-	16,057	5	33,922	7,444	10,154	1,040	780	-	49,409	296

자료 : 목포경찰서

22. 운전면허소지자

(단위 : 명)

연 별 및 남 녀 별	총 수	1 종				2 종				
		대 형	보 통	소 형	특 수	보 통	소 형	원동기		
1991	37,202	24,944	3,710	21,230	-	4	12,258	7,547	10	4,701
1992	44,863	28,014	4,232	23,781	-	1	16,849	11,504	9	5,336
1993	52,109	30,496	4,832	25,662	-	2	21,613	15,070	6	6,537
1994	60,931	33,446	5,390	28,055	-	1	27,485	21,037	6	6,442
1995	70,211	36,268	5,906	30,356	-	6	33,943	27,867	10	6,066
1996	79,624	39,318	6,251	33,060	-	7	40,306	34,542	8	5,756
남 자	57,864	36,598	6,214	30,377	-	7	21,266	15,693	8	5,565
여 자	21,760	2,720	37	2,683	-	-	19,040	18,849	0	191

자료 : 전남지방경찰청

23. 운전면허시험실시

(단위 : 명)

연 별	총 계		1 종							
	응 시	합 격	계		대 형		보 통		특 수	
			응 시	합 격	응 시	합 격	응 시	합 격	응 시	합 격
1991	-	8,015	-	4,127	-	636	-	3,454	-	37
1992	-	10,015	-	4,248	-	563	-	3,618	-	67
1993	-	9,623	-	3,911	-	658	-	3,168	-	85
1994	-	8,822	-	2,951	-	558	-	2,393	-	-
1995	-	10,965	-	3,271	-	558	-	2,593	-	120
1996	-	11,342	-	3,711	-	374	-	3,263	-	74

23. 운전면허시험실시(속)

연 별	2 종							
	계		보 통		소 형		원 등 기	
	응 시	합 격	응 시	합 격	응 시	합 격	응 시	합 격
1991	-	3,892	-	3,357	-	8	-	527
1992	-	5,767	-	4,402	-	15	-	1,350
1993	-	5,712	-	3,823	-	17	-	1,872
1994	-	5,871	-	5,871	-	-	-	-
1995	-	7,694	-	7,079	-	23	-	592
1996	-	7,631	-	7,035	-	16	-	580

자료 : 전남지방경찰청

24. 풍수해발생

(단위 : 명, 정보, 천원)

연 별	사망및 실 증	이 재 민		침 수 면 적	피 해 액					
		세 대	명		계	건 물	선 박	농경지	공공시설	기 타
1991	-	-	-	150	6	-	-	6	-	-
1992	-	-	2	19.2	8	-	-	8	-	-
1993	1	4	23	105.3	286,677	15,234	21,588	3,250	149,731	96,874
1994	-	9	28	-	199,471	4,033	54,268	-	69,411	71,759
1995	-	-	-	93.44	274,304	18,820	26,823	1,599	73,979	153,083
1996	-	-	-	44	102,280	13,330	-	-	-	88,950

자료 : 건설과

여 백

XVII. 전 국 통 계

1. 전 국 행 정 구 역 총 괄
2. 인 구 추 이
3. 연 령 (5 세 계 급) 별 인 구
4. 주 요 경 제 지 표
5. 경 제 활 동 인 구
6. 도시근로자가구당월평균가계수지
7. 도시가구당월평균소비지출
8. 생 산 자 물 가 지 수
9. 전 도시 소비 자 물 가 지 수
10. 중 앙 정 부 세 입 총 괄
11. 중 앙 정 부 세 출 총 괄
12. 국 내 총 생 산 에 대 한 지 출
13. 경 제 활 동 별 국 내 총 생 산
14. 수 출 입 총 괄
15. 주 요 국 별 수 출
16. 주 요 국 별 수 입
17. 자 동 차 등 록

여 백

1. 전국행정구역총괄

(’97. 3. 1 현재)

시 도 별	시·군·구					읍·면·동				출 장 소			
	계	시	군	구		계	읍	면	동	계	시도	시군구	읍면
				자치	일반								
계	255	72	93	65	25	3,775	194	1,235	2,346	170	4	30	136
서울	25	-	-	25	-	530	-	-	530	-	-	-	-
지방계	230	72	93	40	25	3,245	194	1,235	1,816	170	4	30	136
부산	16	-	1	15	-	239	2	3	234	-	-	-	-
대구	8	-	1	7	-	159	2	7	150	3	-	2	1
인천	10	-	2	8	-	148	1	19	128	7	-	4	3
광주	5	-	-	5	-	95	-	-	95	7	-	7	-
대전	5	-	-	5	-	87	-	-	87	-	-	-	-
경기	44	21	10	-	13	485	23	130	332	10	1	3	6
강원	18	7	11	-	-	232	24	95	113	38	1	-	37
충북	13	3	8	-	2	164	12	91	61	6	1	-	5
충남	15	6	9	-	-	211	22	147	42	7	1	2	4
전북	16	6	8	-	2	272	14	145	113	8	-	3	5
전남	24	6	18	-	-	323	30	199	94	37	-	2	35
경북	25	10	13	-	2	374	32	206	136	19	-	1	18
경남	27	11	10	-	6	413	25	188	200	21	-	6	15
제주	4	2	2	-	-	43	7	5	31	7	-	-	7

주 : 1) 10개면 : 면장 없음 【경기(4)-파주 군내·장단·진동·진서면, 강원(6)-철원 근북·근동·원동·원남·임남면·고성 수동면】
 ※ 8개면 : 미거주, 2개면 : 주민거주·행정수행(파주 군내면·군출장소 설치, 철원 근북면·금화읍에서 관할)
 2) 도출장소(4) : 북부(경기), 동해(강원), 회평(충북), 계룡(충남)
 자료 : 자치행정과, 「지적통계연보」 「인구통계보고서」

1. 전국행정구역총괄(속)

('97. 3. 1 현재)

시 도 별	통·리 (리·통장있음)			반		
	계	통	리	계	도 시	농 촌
계	97,768	62,407	35,361	476,863	367,156	109,707
서 울	16,193	16,193	-	120,848	120,848	-
지방계	81,575	46,214	35,361	356,015	246,308	109,707
부 산	7,412	7,288	124	37,971	37,356	615
대 구	4,368	4,168	200	23,659	22,633	1,026
인 천	4,770	4,518	252	24,243	22,783	1,460
광 주	2,191	2,191	-	9,881	9,881	-
대 전	2,600	2,600	-	12,331	12,331	-
경 기	13,402	9,432	3,970	65,751	50,996	14,755
강 원	4,034	1,879	2,155	19,902	11,756	8,146
충 북	4,483	1,763	2,720	17,623	8,638	8,985
충 남	5,053	724	4,329	21,033	5,824	15,209
전 북	7,421	2,449	4,972	22,334	16,131	6,203
전 남	8,200	1,737	6,463	23,535	7,804	15,731
경 북	7,418	2,367	5,051	35,469	12,271	23,198
경 남	9,451	4,498	4,953	37,241	24,884	12,357
제 주	772	600	172	5,042	3,020	2,022

1. 전국행정구역총괄(속)

('97. 3. 1 현재)

시 도 별	공부상동·리(동·리장없음)			면 적 (km ²)	가 구 ('95. 12. 31)	인 구(명) ('95. 12. 31)
	계	시	군			
계	-	-	-	99,313.46	14,633,252	46,433,920
서울	-	-	-	605.58	3,456,575	10,469,852
지방계	-	-	-	98,707.88	11,176,677	35,964,068
부산	-	-	-	749.37	1,149,521	3,878,918
대구	-	-	-	885.56	768,483	2,490,960
인천	-	-	-	955.95	755,074	2,404,353
광주	-	-	-	501.32	387,384	1,302,261
대전	-	-	-	539.89	394,869	1,297,884
경기	-	-	-	10,130.29	2,665,985	8,190,938
강원	-	-	-	16,535.52	472,206	1,531,337
충북	-	-	-	7,433.07	445,023	1,458,033
충남	-	-	-	8,584.50	575,236	1,878,130
전북	-	-	-	8,046.66	598,850	2,009,148
전남	-	-	-	11,913.30	682,879	2,177,368
경북	-	-	-	19,020.62	890,179	2,799,171
경남	-	-	-	11,566.29	1,229,777	4,021,831
제주	-	-	-	1,845.60	161,211	523,736

2. 인구추이

(단위 : 천명)

연 별	총조사 인 구 ¹⁾	연 말 추 계 인 구 ²⁾			증가율 (%)	성 비	인 구 밀 도	면 적 ³⁾ (km ²)	북 한 인 구 ⁴⁾
		계	남	여					
1941	-	23,913	12,034	11,879	4.20	101.3	103.2	220,951	-
1942	-	25,525	12,805	12,720	6.70	100.7	115.5	220,951	-
1943	-	25,827	12,890	12,937	1.20	99.6	116.9	220,951	-
1944(5.1)	25,900	-	(12,912)	(12,988)	-	(99.4)	(117.2)	220,951	-
1949(5.1)	20,189	-	(10,201)	(9,988)	-	(102.1)	(205.1)	98,431	9,740
1955(9.1)	21,526	-	(10,767)	(10,760)	-	(100.1)	(222.1)	96,929	9,032
1956	-	20,724	10,118	10,606	-	95.4	210.5	98,431	9,358
1957	-	21,321	10,458	10,863	2.88	96.3	216.6	98,431	9,600
1958	-	21,910	10,784	11,126	2.76	96.9	222.6	98,431	9,900
1959	-	22,974	11,334	11,640	4.86	97.4	233.4	98,431	10,250
1960(12.1)	24,989	-	(12,544)	(12,445)	-	(100.8)	(253.9)	98,431	-
1960	-	25,012	12,551	12,462	-	100.7	254.1	98,431	10,600
1961	-	25,766	12,937	12,829	3.01	100.8	261.8	98,431	10,900
1962	-	26,513	13,321	13,192	2.90	101.0	269.4	98,431	11,140
1963	-	27,262	13,708	13,554	2.83	101.1	277.0	98,431	11,460
1964	-	27,984	14,082	13,902	2.65	101.3	284.3	98,431	11,770
1965	-	28,705	14,453	14,252	2.58	101.4	291.5	98,477	12,100
1966(10.1)	29,193	-	(14,702)	(14,491)	-	(101.5)	(296.4)	98,477	-
1966	-	29,436	14,830	14,606	2.55	101.5	298.9	98,477	12,440
1967	-	30,131	15,205	14,926	2.36	101.9	306.0	98,477	12,780
1968	-	30,838	15,576	15,262	2.35	102.1	313.1	98,477	13,150
1969	-	31,544	15,941	15,603	2.29	102.2	320.3	98,477	13,510
1970(10.1)	31,466	-	(15,796)	(15,670)	-	(100.8)	(320.4)	98,222	-
1970	-	32,241	16,309	15,932	2.21	102.4	328.2	98,222	13,890
1971	-	32,883	16,649	16,234	1.99	102.6	334.7	98,234	14,260
1972	-	33,505	16,955	16,550	1.89	102.4	340.2	98,484	14,650
1973	-	34,103	17,235	16,868	1.78	102.2	345.3	98,758	15,040
1974	-	34,692	17,514	17,178	1.73	102.0	351.0	98,824	15,450
1975(10.1)	34,707	-	(17,461)	(17,245)	-	(101.3)	(351.3)	98,807	-
1975	-	35,281	17,766	17,515	1.70	101.4	357.1	98,807	15,850
1976	-	35,849	18,059	17,790	1.61	101.5	362.8	98,799	16,250
1977	-	36,412	18,349	18,062	1.57	101.6	368.3	98,859	16,700
1978	-	36,969	18,637	18,332	1.53	101.7	373.6	98,955	17,130
1979	-	37,534	18,929	18,605	1.53	101.7	379.3	98,966	17,580
1980(11.1)	37,436	-	(18,767)	(18,669)	-	(100.5)	(378.2)	98,992	-
1980	-	38,124	19,236	18,888	1.57	101.8	385.1	98,992	18,030
1981	-	38,723	19,536	19,187	1.57	101.8	391.1	99,016	18,580
1982	-	39,326	19,837	19,489	1.56	101.8	397.1	99,022	18,900
1983	-	39,910	20,129	19,781	1.49	101.8	402.8	99,091	19,220
1984	-	40,406	20,375	20,031	1.24	101.7	407.7	99,117	19,550
1985(11.1)	40,448	-	(20,244)	(20,205)	-	(100.2)	(408.0)	99,143	-
1985	-	40,806	20,576	20,230	0.99	101.7	411.6	99,143	19,888
1986	-	41,214	20,772	20,442	1.00	101.6	415.6	99,173	20,238
1987	-	41,622	20,960	20,662	0.99	101.4	419.5	99,222	20,601
1988	-	42,031	21,155	20,876	0.98	101.3	423.5	99,237	20,977
1989	-	42,449	21,357	21,092	0.99	101.3	427.6	99,263	21,367
1990	-	42,869	21,568	21,301	0.99	101.3	431.8	99,274	21,773
1990(11.1)	43,411	-	(21,782)	(21,629)	-	(100.7)	(437.3)	99,274	-
1991	-	43,268	21,775	21,493	0.93	101.3	435.7	99,300	22,193
1992	-	43,664	21,979	21,685	0.91	101.4	439.6	99,314	22,920
1993	-	44,056	22,177	21,879	0.90	101.4	443.3	99,392	23,050
1994	-	44,453	22,376	22,077	0.90	101.4	447.2	99,394	23,480
1995	-	44,851	22,576	22,275	0.90	101.4	451.2	99,394	23,920
1995(11.1)	44,606	-	(22,397)	(22,209)	-	(100.8)	(449.3)	99,268	-
1996	-	45,248	22,776	22,471	0.88	101.4	455.2	99,268	-

자료 : 통계청, 「한국통계연감」

주 : 1) 외국인 포함

2) 1959년까지는 연말상주 인구조사 결과이며, 1960년 이후는 추계 인구임. () 내의 인구는 총조사 결과임.

3) 인구밀도 계산시의 적용면적임. 4) 유엔 연암추계인구

3. 연령(5세계급)별 인구

(단위 : 명, %)

연령 계급별	1960 ¹⁾		1966		1970		1975	
	인구	구성비	인구	구성비	인구	구성비	인구	구성비
전국	24,989,241	100.00	29,159,640	100.00	31,435,252	100.00	34,678,972	100.00
0~4	3,549,564	-	4,480,921	15.37	4,316,143	13.73	4,227,360	12.19
0	-	-	843,369	2.89	816,020	2.60	698,362	2.01
1	-	-	847,276	2.91	837,418	2.66	820,681	2.37
2	-	-	891,638	3.06	908,218	2.89	862,912	2.49
3	-	-	957,885	3.28	833,914	2.65	904,921	2.61
4	-	-	940,753	3.23	920,573	2.93	940,484	2.71
5~9	3,781,551	-	4,612,872	15.82	4,531,942	14.42	4,453,698	12.84
5	-	-	968,660	3.32	857,783	2.73	911,063	2.63
6	-	-	970,279	3.33	857,503	2.73	921,014	2.66
7	-	-	939,801	3.22	969,267	3.08	852,658	2.57
8	-	-	930,413	3.19	924,580	2.94	856,810	2.47
9	-	-	803,719	2.76	922,809	2.94	872,113	2.51
10~14	2,822,255	-	3,590,027	12.31	4,393,348	13.98	4,527,330	13.05
10	-	-	788,743	2.70	1,004,186	3.19	862,318	2.49
11	-	-	830,258	2.85	915,195	2.91	873,744	2.52
12	-	-	696,460	2.39	874,611	2.78	940,065	2.71
13	-	-	616,291	2.11	850,407	2.71	910,683	2.63
14	-	-	658,275	2.26	748,949	2.38	940,520	2.71
15~19	2,383,154	-	2,708,146	9.29	3,088,134	9.82	4,146,912	11.96
15	-	-	535,776	1.84	815,020	2.59	537,640	2.70
16	-	-	558,559	1.92	647,289	2.06	892,223	2.57
17	-	-	540,156	1.85	553,282	1.76	654,681	2.46
18	-	-	542,871	1.86	614,464	1.95	755,149	2.18
19	-	-	530,784	1.82	458,079	1.46	707,219	2.04
20~24	2,279,449	-	2,298,683	7.88	2,523,170	8.03	3,123,126	9.01
20	-	-	446,469	1.53	489,498	1.56	761,951	2.20
21	-	-	447,316	1.53	521,840	1.66	654,224	1.89
22	-	-	457,144	1.57	523,625	1.66	585,738	1.69
23	-	-	464,321	1.59	544,876	1.73	634,494	1.83
24	-	-	483,433	1.66	443,331	1.41	486,719	1.40
25~29	1,913,186	-	2,244,334	7.70	2,204,293	7.01	2,507,450	7.23
25	-	-	459,558	1.58	404,966	1.29	504,278	1.45
26	-	-	446,463	1.53	422,920	1.35	511,249	1.47
27	-	-	455,352	1.56	418,603	1.33	518,089	1.49
28	-	-	436,921	1.50	473,246	1.51	526,918	1.52
29	-	-	446,040	1.53	484,558	1.54	446,916	1.29
30~34	1,556,334	-	1,959,774	6.72	2,193,279	6.98	2,224,238	6.41
30	-	-	414,711	1.42	442,152	1.41	408,221	1.18
31	-	-	416,989	1.43	441,671	1.41	421,995	1.22
32	-	-	398,023	1.36	452,794	1.44	431,702	1.24
33	-	-	357,099	1.22	420,026	1.34	485,879	1.40
34	-	-	372,952	1.28	436,636	1.39	474,441	1.37
35~39	1,416,737	-	1,552,795	5.33	1,854,200	5.90	2,189,144	6.31
35	-	-	328,028	1.12	416,014	1.32	436,923	1.26
36	-	-	316,797	1.09	391,017	1.24	453,429	1.31
37	-	-	323,610	1.11	370,253	1.18	444,858	1.28
38	-	-	295,940	1.01	359,898	1.14	430,654	1.24
39	-	-	288,420	0.99	317,018	1.01	423,280	1.22
40~44	1,187,470	-	1,346,826	4.62	1,461,903	4.65	1,800,153	5.19
40	-	-	271,020	0.93	325,851	1.04	405,468	1.17
41	-	-	267,585	0.92	306,681	0.98	386,527	1.11
42	-	-	266,446	0.91	296,447	0.94	345,944	1.00
43	-	-	277,044	0.95	269,323	0.86	350,063	1.01
44	-	-	264,731	0.91	263,601	0.84	312,151	0.90

자료 : 통계청, 「인구주택총조사보고서」 주 : 1) 외국인 포함

3. 연령(5세 계급)별 인구(속)

(단위 : 명, %)

연령 계급별	1980		1985		1990		1995	
	인구	구성비	인구	구성비	인구	구성비	인구	구성비
전국	37,406,815	100.00	40,419,852	100.00	43,390,374	100.00	44,553,710	100.00
0~4	3,794,692	10.14	3,702,555	9.18	3,279,790	7.56	3,427,409	7.69
0	754,560	2.02	611,070	1.51	632,402	1.46	655,707	1.47
1	789,647	2.11	674,694	1.67	663,622	1.53	694,195	1.56
2	739,832	1.98	756,277	1.87	658,676	1.52	702,891	1.58
3	754,452	2.02	809,223	2.00	650,303	1.50	706,657	1.59
4	756,201	2.02	851,291	2.11	674,787	1.56	667,959	1.50
5~9	4,420,946	11.82	3,916,350	9.69	3,862,508	8.90	3,096,115	6.95
5	800,061	2.14	837,102	2.07	665,361	1.53	638,852	1.43
6	854,422	2.28	796,158	1.97	713,471	1.64	616,434	1.38
7	863,414	2.36	748,496	1.85	773,868	1.78	605,570	1.36
8	939,522	2.51	768,968	1.90	834,507	1.92	610,202	1.37
9	943,527	2.52	765,618	1.89	875,301	2.02	625,057	1.40
10~14	4,440,137	11.87	4,475,985	11.07	3,991,917	9.20	3,711,980	8.33
10	925,787	2.47	812,590	2.01	856,535	1.97	633,874	1.42
11	939,595	2.51	871,478	2.16	823,119	1.90	683,530	1.53
12	881,076	2.36	897,188	2.22	759,422	1.75	748,358	1.68
13	841,489	2.25	941,767	2.33	775,816	1.79	804,677	1.81
14	852,190	2.28	952,962	2.36	777,025	1.79	841,541	1.89
15~19	4,239,729	11.33	4,318,264	10.68	4,448,996	10.25	3,863,491	8.67
15	851,793	2.28	933,931	2.31	825,635	1.90	835,129	1.87
16	838,399	2.24	935,940	2.31	886,736	2.04	793,256	1.78
17	873,174	2.33	879,169	2.18	905,989	2.09	739,711	1.66
18	845,276	2.26	799,517	1.98	919,076	2.12	747,849	1.68
19	831,087	2.22	768,007	1.90	911,560	2.10	747,546	1.68
20~24	4,053,638	10.84	4,245,090	10.50	4,396,309	10.13	4,304,378	9.66
20	842,397	2.25	816,253	2.02	921,454	2.12	821,930	1.84
21	875,212	2.34	823,205	2.04	938,080	2.16	865,749	1.94
22	843,217	2.25	883,443	2.19	907,814	2.09	860,715	1.93
23	776,543	2.08	866,664	2.14	817,578	1.88	874,514	1.96
24	716,269	1.91	855,525	2.12	811,383	1.87	881,470	1.98
25~29	3,082,172	8.24	4,070,408	10.07	4,333,500	9.99	4,137,913	9.29
25	746,226	1.99	866,156	2.14	816,828	1.88	866,300	1.94
26	654,566	1.75	863,130	2.14	826,044	1.90	860,361	1.93
27	557,291	1.49	836,076	2.07	884,079	2.04	821,350	1.84
28	628,900	1.68	776,943	1.92	891,351	2.05	785,737	1.76
29	495,189	1.32	728,103	1.80	915,198	2.11	804,165	1.80
30~34	2,519,241	6.73	3,115,238	7.71	4,207,714	9.70	4,230,239	9.49
30	506,089	1.35	769,833	1.90	897,929	2.07	799,897	1.79
31	511,893	1.37	662,404	1.64	902,803	2.08	808,443	1.81
32	510,386	1.36	552,479	1.37	849,432	1.96	868,672	1.95
33	522,712	1.40	637,422	1.58	796,012	1.83	870,171	1.95
34	468,161	1.25	493,100	1.22	761,538	1.76	883,056	1.98
35~39	2,223,341	5.94	2,581,181	6.39	3,201,210	7.38	4,133,864	9.28
35	410,826	1.10	516,875	1.28	791,713	1.82	887,544	1.99
36	418,821	1.12	517,794	1.28	678,335	1.56	877,484	1.97
37	430,404	1.15	525,995	1.30	577,659	1.33	845,011	1.89
38	486,716	1.30	537,173	1.33	647,107	1.49	782,192	1.75
39	476,574	1.27	483,344	1.20	506,396	1.17	741,633	1.66
40~44	2,131,651	5.70	2,187,508	5.41	2,539,269	5.85	3,071,101	6.89
40	427,959	1.14	400,783	0.99	515,580	1.19	757,803	1.70
41	453,836	1.21	420,499	1.04	524,388	1.21	662,740	1.49
42	426,226	1.14	423,476	1.05	518,725	1.20	550,402	1.24
43	414,834	1.11	476,982	1.18	517,888	1.19	618,318	1.39
44	408,796	1.09	485,768	1.15	462,688	1.07	481,838	1.08

자료 : 통계청, 「인구주택총조사보고서」 주 : 1) 외국인 포함

3. 연령(5세계급)별 인구(속)

(단위 : 명, %)

연령 계급별	1960 ^D		1966		1970		1975	
	인구	구성비	인구	구성비	인구	구성비	인구	구성비
45 ~ 49	1,033,761	-	1,116,535	3.83	1,284,628	4.09	1,398,820	4.03
45	-	-	249,030	0.85	270,138	0.86	297,827	0.86
46	-	-	241,081	0.83	254,046	0.81	300,076	0.87
47	-	-	202,900	0.70	262,399	0.83	281,449	0.81
48	-	-	208,155	0.71	262,141	0.83	263,560	0.76
49	-	-	215,369	0.74	235,904	0.75	255,508	0.74
50 ~ 54	884,576	-	947,632	3.25	1,024,535	3.26	1,197,375	3.45
50	-	-	208,301	0.71	226,837	0.72	243,125	0.70
51	-	-	194,573	0.67	202,561	0.64	244,536	0.71
52	-	-	179,861	0.62	190,345	0.61	252,056	0.73
53	-	-	182,702	0.63	204,111	0.65	234,600	0.68
54	-	-	182,195	0.62	200,681	0.64	222,622	0.64
55 ~ 59	664,538	-	788,723	2.70	855,041	2.72	939,305	2.71
55	-	-	174,144	0.60	180,649	0.57	211,228	0.41
56	-	-	169,772	0.58	178,040	0.57	180,271	0.52
57	-	-	163,562	0.56	169,369	0.54	181,335	0.52
58	-	-	148,456	0.51	162,304	0.52	184,163	0.53
59	-	-	132,789	0.46	164,679	0.52	182,200	0.53
60 ~ 64	566,571	-	550,953	1.89	665,258	2.12	737,952	2.13
60	-	-	138,570	0.48	150,740	0.48	161,567	0.47
61	-	-	119,978	0.41	149,242	0.47	148,814	0.43
62	-	-	97,308	0.33	128,912	0.41	148,145	0.43
63	-	-	93,344	0.32	110,877	0.35	142,851	0.41
64	-	-	101,753	0.35	125,487	0.40	136,135	0.39
65 ~ 69	404,732	-	437,384	1.50	434,715	1.38	542,827	1.57
65	-	-	106,660	0.37	105,373	0.34	125,371	0.36
66	-	-	92,471	0.32	83,133	0.26	123,235	0.36
67	-	-	80,264	0.28	81,432	0.26	106,001	0.31
68	-	-	80,512	0.28	81,703	0.26	90,783	0.26
69	-	-	77,477	0.27	83,074	0.26	97,437	0.28
70 ~ 74	297,002	-	267,288	0.92	315,444	1.00	325,213	0.94
70	-	-	62,548	0.21	76,747	0.24	78,040	0.23
71	-	-	57,960	0.20	63,285	0.20	63,240	0.18
72	-	-	52,214	0.18	67,004	0.21	59,548	0.17
73	-	-	57,588	0.16	58,089	0.18	62,062	0.18
74	-	-	46,978	0.16	50,319	0.16	62,323	0.18
75 ~ 79	140,663	-	171,669	0.59	175,416	0.56	204,290	0.99
75	-	-	46,102	0.16	43,452	0.14	50,670	0.15
76	-	-	38,648	0.13	37,617	0.12	44,357	0.13
77	-	-	32,070	0.11	32,262	0.10	42,256	0.12
78	-	-	32,412	0.11	32,641	0.10	36,011	0.10
79	-	-	22,437	0.08	29,444	0.09	30,996	0.09
80 ~ 84	68,440	-	59,630	0.20	83,836	0.27	90,917	0.26
80	-	-	16,009	0.05	24,798	0.08	22,363	0.06
81	-	-	12,982	0.04	17,963	0.06	19,951	0.06
82	-	-	11,401	0.04	18,329	0.06	16,510	0.05
83	-	-	10,255	0.04	13,480	0.04	16,239	0.05
84	-	-	8,983	0.03	9,266	0.03	14,834	0.04
85세 이상	24,169	-	25,348	0.09	29,967	0.10	43,352	0.13
미상	15,089	-	100	-	-	-	6	-

자료 : 통계청, 「인구주택총조사보고서」 주 : 1) 외국인 포함

3. 연령(5세계급)별 인구(속)

(단위 : 명, %)

연령	1980		1985		1990		1995	
	인구	구성비	인구	구성비	인구	구성비	인구	구성비
45 ~ 49	1,781,813	4.76	2,089,212	5.17	2,176,890	5.02	2,464,295	5.53
45	403,449	1.08	423,548	1.05	407,355	0.94	502,471	1.13
46	379,638	1.01	438,205	1.08	413,617	0.95	497,487	1.12
47	339,906	0.91	425,291	1.05	424,307	0.98	512,413	1.15
48	351,914	0.94	409,045	1.01	479,369	1.10	509,039	1.14
49	306,906	0.82	393,123	0.97	452,242	1.04	442,885	0.99
50 ~ 54	1,325,925	3.54	1,695,259	4.19	2,010,018	4.63	2,063,768	4.63
50	281,236	0.75	386,000	0.95	409,126	0.94	384,289	0.86
51	288,756	0.77	365,707	0.90	428,923	0.99	395,663	0.89
52	263,682	0.70	324,134	0.80	405,399	0.93	403,861	0.91
53	248,837	0.67	332,011	0.82	392,668	0.90	454,214	1.02
54	243,414	0.65	287,407	0.71	373,902	0.86	425,741	0.96
55 ~ 59	1,125,353	3.01	1,267,757	3.14	1,622,853	3.74	1,913,461	4.29
55	229,395	0.61	272,940	0.68	374,885	0.86	394,346	0.88
56	234,517	0.63	271,810	0.87	349,183	0.80	406,458	0.91
57	236,199	0.63	252,695	0.63	310,746	0.72	386,576	0.87
58	216,229	0.58	236,429	0.59	316,095	0.73	372,228	0.84
59	209,013	0.56	232,883	0.58	271,944	0.63	353,853	0.79
60 ~ 64	822,057	2.20	1,006,876	2.49	1,157,059	2.67	1,495,082	3.36
60	188,115	0.50	209,945	0.52	253,037	0.58	346,884	0.78
61	156,257	0.42	209,151	0.52	250,880	0.58	321,621	0.72
62	157,419	0.42	207,757	0.51	228,078	0.53	284,020	0.64
63	158,277	0.42	192,389	0.48	215,977	0.50	290,264	0.65
64	161,989	0.43	187,654	0.48	209,087	0.48	252,293	0.57
65 ~ 69	620,283	1.66	722,817	1.79	900,314	2.07	1,043,979	2.34
65	138,529	0.37	158,742	0.42	188,380	0.43	230,718	0.52
66	129,612	0.35	139,476	0.35	191,984	0.44	231,038	0.52
67	124,144	0.33	135,985	0.34	187,512	0.43	205,996	0.46
68	116,607	0.31	137,068	0.34	168,939	0.39	190,651	0.43
69	111,391	0.30	141,546	0.35	163,499	0.38	185,576	0.42
70 ~ 74	425,096	1.14	501,254	1.24	595,116	1.37	762,544	1.71
70	98,614	0.26	113,676	0.38	140,913	0.32	161,933	0.36
71	96,980	0.26	105,657	0.38	117,812	0.27	164,369	0.37
72	86,736	0.23	102,288	0.25	114,592	0.26	160,555	0.36
73	70,689	0.19	94,061	0.23	112,140	0.26	143,058	0.32
74	72,077	0.19	85,572	0.21	109,659	0.25	132,629	0.29
75 ~ 79	229,286	0.61	312,090	0.77	377,171	0.87	455,673	1.02
75	61,387	0.16	78,145	0.19	92,907	0.21	116,020	0.26
76	45,221	0.12	70,735	0.18	79,466	0.18	89,740	0.20
77	42,136	0.11	62,699	0.16	78,065	0.18	88,385	0.19
78	40,618	0.11	48,412	0.12	66,409	0.15	81,544	0.18
79	39,924	0.11	52,099	0.13	60,324	0.14	79,984	0.18
80 ~ 84	118,207	0.32	137,660	0.34	195,312	0.45	246,191	0.55
80	30,541	0.08	38,213	0.09	50,794	0.12	61,969	0.14
81	26,150	0.07	27,829	0.07	46,267	0.11	54,442	0.12
82	23,716	0.06	25,107	0.06	39,568	0.09	50,712	0.11
83	21,071	0.06	24,285	0.06	30,335	0.07	43,254	0.09
84	16,729	0.04	22,226	0.05	28,348	0.07	35,814	0.08
85세 이상	53,242	0.14	75,728	0.19	94,326	0.22	131,818	0.29
미상	6	-	420	-	102	-	409	-

자료 : 통계청, 「인구주택총조사보고서」 주 : 1) 외국인 포함

4. 주요경제지표¹⁾

연 별	국민총생산(경상)		국내총생산(경상)		국민총생산(불변)		국내총생산(불변)	
	금 액 (10억원)	불화표시 (10억불)	금 액 (10억원)	불화표시 (10억불)	금 액 (10억원)	성장율 (%)	금 액 (10억원)	성장율 (%)
1987	109,726.5	133.4	112,130.3	136.3	135,912.8	12.3	138,499.2	11.5
1988	131,371.3	179.8	133,134.2	182.2	152,229.3	12.0	154,111.0	11.3
1989	147,941.6	220.4	149,164.7	222.2	162,683.7	6.9	163,950.3	6.4
1990	178,262.1	251.8	179,539.0	253.6	178,262.1	9.6	179,539.0	9.5
1991	214,239.9	292.0	215,734.4	294.1	194,458.8	9.1	195,935.6	9.1
1992	238,704.6	305.7	240,392.2	307.9	204,231.0	5.0	205,860.3	5.1
1993	265,517.9	330.8	267,146.0	332.8	216,162.4	5.8	217,698.9	5.8
1994	303,772.6	378.0	305,970.2	380.7	234,333.3	8.4	236,375.1	8.6
1995	348,979.3	452.6	351,974.7	456.5	254,704.9	8.7	257,501.2	8.9
1996^(P)	386,640.4	480.4	389,979.2	484.6	272,323.8	6.9	275,849.5	7.1

4. 주요경제지표(속)¹⁾

연 별	GNP디플레이터	1인당 GNP		총고정자본형성증가율(불변)		한계고정 자본계수 (%)	노동소득 분 배 율 (%)
	지 수 1990=100	금 액 (천원)	불화표시 (불)	건 설(%)	설 비(%)		
1987	80.7	2,647	3,218	15.5	18.9	2.8	53.5
1988	86.3	3,138	4,295	14.3	13.0	2.9	54.7
1989	90.9	3,498	5,210	16.8	14.7	5.4	57.5
1990	100.0	4,165	5,883	31.2	18.8	4.3	59.0
1991	110.2	4,957	6,757	13.0	12.1	4.6	60.2
1992	116.9	5,456	6,988	-0.6	-1.1	7.5	61.0
1993	122.8	6,008	7,484	8.9	-0.1	6.6	60.4
1994	129.6	6,805	8,467	4.5	23.6	4.7	60.0
1995	137.0	7,739	10,037	8.7	15.9	4.6	61.2
1996^(P)	142.0	8,489	10,548	6.3	8.2	5.7	63.3

자료 : 통계청 「한국주요경제지표」

주 : 1) 분기자료의 성장률은 전년동기비임.

5. 경제활동인구

(단위 : 천명)

연 별	15세이상 인 구 ¹⁾	경제활동 인 구			비 경 제 활동인구	경제활동 참 가 율 (%)	취 업 율 (%)	실 업 율 (%)
		취 업 자	실 업 자					
1985	27,553	15,592	14,970	622	11,961	56.6	96.0	4.0
1986	28,225	16,116	15,505	611	12,109	57.1	96.2	3.8
1987	28,955	16,873	16,354	519	12,082	58.3	96.9	3.1
1988	29,602	17,305	16,869	435	12,298	58.5	97.5	2.5
1989	30,217	17,971	17,511	460	12,246	59.5	97.4	2.6
1990	30,801	18,487	18,036	451	12,314	60.0	97.6	2.4
1991	31,367	19,012	18,576	436	12,355	60.6	97.7	2.3
1992	31,851	19,385	18,921	464	12,466	60.9	97.6	2.4
1993	32,361	19,754	19,203	551	12,607	61.0	97.2	2.8
1994	32,939	20,326	19,837	489	12,614	61.7	97.6	2.4
1995	33,558	20,797	20,377	419	12,761	62.0	98.0	2.0
1996	34,182	21,188	20,764	425	12,994	62.0	98.0	2.0

5. 경제활동인구(속)

연 별	남					자		
	15세이상 인 구	경제활동 인 구	취 업 자	실 업 자	비 경 제 활동인구	경제활동 참 가 율 (%)	취 업 율 (%)	실 업 율 (%)
1985	13,295	9,617	9,137	480	3,678	72.3	95.0	5.0
1986	13,615	9,819	9,339	480	3,795	72.1	95.1	4.9
1987	13,976	10,138	9,741	397	3,838	72.5	96.1	3.9
1988	14,294	10,414	10,099	315	3,880	72.9	97.0	3.0
1989	14,614	10,716	10,391	325	3,898	73.3	97.0	3.0
1990	14,903	11,013	10,695	318	3,891	73.9	97.1	2.9
1991	15,194	11,355	11,068	287	3,839	74.7	97.5	2.5
1992	15,415	11,615	11,312	303	3,800	75.3	97.4	2.6
1993	15,664	11,867	11,493	373	3,797	75.8	96.8	3.1
1994	15,916	12,167	11,832	334	3,750	76.4	97.2	2.7
1995	16,251	12,433	12,153	280	3,818	76.5	97.7	2.3
1996	16,590	12,620	12,330	290	3,969	76.1	97.7	2.3

자료 : 통계청, 「경제활동인구연보」

주 : 1) 군인, 전투경찰, 방위병, 형이 확정된 교도소 수감자 등은 제외됨.

5. 경제활동인구(속)

(단위 : 천명)

연 별	여 자							
	15세이상 인 구	경제활동 인 구			비 경 제 활동인구	경제활동 참 가 율 (%)	취 업 율 (%)	실 업 율 (%)
		취 업 자	실 업 자					
1985	14,258	5,975	5,833	141	8,283	11.9	97.6	2.4
1986	14,610	6,296	6,165	131	8,314	13.1	97.9	2.1
1987	14,979	6,735	6,613	122	8,244	45.0	98.2	1.8
1988	15,308	6,891	6,771	120	8,418	45.0	98.3	1.7
1989	15,603	7,255	7,121	134	8,348	46.5	98.2	1.8
1990	15,897	7,474	7,341	133	8,423	47.0	98.2	1.8
1991	16,173	7,657	7,507	150	8,516	47.3	98.0	2.0
1992	16,436	7,770	7,609	161	8,667	47.3	97.9	2.1
1993	16,697	7,887	7,710	178	8,810	47.2	97.8	2.3
1994	17,023	8,159	8,005	155	8,864	47.9	98.1	1.9
1995	17,307	8,363	8,224	139	8,944	48.3	98.3	1.7
1996	17,593	8,568	8,434	134	9,025	48.7	98.4	1.6

자료 : 통계청, 「경제활동인구연보」

6. 도시근로자 가구당 월평균 가계수지

(단위 : 명, 천원)

연 별 및 분 기 별	조 사 가구수	가구당 인원수	가구당 취 업 인원수	가구주 평 균 연 령	총수입	소 득					기 타 소득	이자및 배당금
						근로 소득	가구주 소득	가타가원 소 득	사업및 부업소득	기 타 소득		
1986	2,705	4.11	1.36	36.32	686.6	473.6	419.0	368.3	50.7	12.5	42.0	5.8
1987	2,812	4.04	1.40	36.23	833.4	553.1	482.7	415.4	67.3	15.0	55.4	7.1
1988	2,794	4.01	1.41	36.71	1,008.0	646.7	566.8	487.8	79.1	17.8	62.1	6.0
1989	2,790	3.98	1.42	36.86	1,348.7	804.9	694.6	595.2	99.4	19.9	90.4	7.5
1990	2,820	3.97	1.43	37.14	1,608.1	943.3	809.3	691.1	118.3	24.6	109.4	8.1
1991	2,762	3.96	1.47	37.91	1,920.3	1,158.6	986.2	829.6	156.6	34.4	138.1	9.0
1992	2,913	3.90	1.43	38.31	2,335.0	1,356.1	1,156.6	986.1	170.5	39.1	160.4	13.4
1993	3,196	3.81	1.45	38.37	2,555.9	1,477.8	1,275.7	1,066.8	208.9	43.7	158.4	13.1
1994	3,394	3.72	1.50	38.79	3,007.5	1,701.3	1,449.0	1,187.2	261.9	52.0	200.3	14.9
1995	3,358	3.71	1.54	39.35	3,282.6	1,911.1	1,642.5	1,321.2	321.4	62.8	205.7	14.3
1995	3,252	3.65	1.56	39.96	3,697.0	2,152.7	1,837.7	1,477.7	360.0	73.0	241.9	17.8
1/4	3,262	3.69	1.55	39.91	3,617.6	2,101.7	1,786.0	1,439.5	346.5	73.7	242.0	14.5
2/4	3,275	3.65	1.56	40.00	3,535.5	2,039.5	1,736.6	1,388.5	348.1	70.0	232.9	18.8
3/4	3,234	3.63	1.55	40.06	3,677.7	2,263.7	1,962.5	1,584.5	378.0	69.7	231.5	16.4
4/4	3,237	3.62	1.56	39.85	3,957.1	2,205.9	1,865.8	1,498.5	367.2	78.7	261.4	21.3

6. 도시근로자 가구당 월평균 가계수지(속)

연 별 및 분 기 별	기 타				기 타 수 입	저금찾은 금 액	계탄금액	빌 린 돈	월 부 및 의 상	기 타	전 기 이 월 금
	임 대 료	사 회 보 장 수 혜	수 증 및 보 조	기 타							
1989	9.2	0.9	10.3	15.8	119.4	63.0	7.5	23.6	9.3	16.0	93.6
1990	10.4	1.5	13.6	22.7	175.5	93.5	9.4	33.8	13.1	25.7	104.8
1991	12.3	1.7	13.9	28.0	229.0	134.7	11.4	38.2	14.3	30.4	132.3
1989	15.1	2.9	23.0	42.1	395.2	236.3	12.8	71.3	22.7	52.1	148.6
1990	17.6	3.9	24.3	55.5	482.5	285.1	14.9	89.7	24.3	68.5	182.3
1991	18.8	5.0	31.8	73.5	542.5	340.9	23.8	77.0	27.6	73.2	219.2
1992	21.3	6.2	34.7	84.8	721.1	481.5	27.0	91.6	28.3	92.8	257.8
1993	20.8	5.8	33.0	85.7	811.4	569.5	25.8	84.7	32.5	98.9	266.7
1994	27.0	7.0	40.1	111.2	1,018.7	692.0	32.6	123.9	42.1	128.1	287.5
1995	28.5	6.9	43.2	112.8	1,061.1	754.6	28.5	106.8	39.4	131.8	310.5
1995	33.8	9.9	44.6	135.9	1,221.0	898.8	28.3	115.1	53.7	125.1	323.3
1/4	31.1	9.6	47.8	139.0	1,181.7	880.0	23.4	116.3	61.4	100.6	334.3
2/4	34.6	8.8	44.0	126.6	1,187.9	877.5	33.9	132.2	51.3	92.9	308.2
3/4	34.5	11.1	47.8	121.7	1,094.3	860.2	34.4	73.8	43.8	82.1	319.7
4/4	35.1	10.0	38.9	156.2	1,419.9	977.4	21.3	138.2	58.2	224.8	331.2

6. 도시근로자 가구당 월평균 가계수지(속)

(단위 : 천원)

연 별 및 분 기 별	총지출	가 계 지 출										
		소 비 지 출	식료품	곡 류	육 류	유 란	어개류	채소·해초	과 실	유지및조미료	빵 및과자류	
1986	686.0	361.9	331.5	120.6	34.0	14.6	6.7	10.5	13.8	8.0	8.9	7.0
1987	831.1	416.6	379.7	135.0	35.0	15.6	7.9	11.7	15.6	8.7	8.7	8.0
1988	1,003.1	492.5	443.3	154.8	37.1	17.7	8.6	13.7	18.0	11.3	9.9	9.1
1989	1,349.2	631.3	561.7	182.0	37.7	20.5	9.5	16.3	19.2	13.5	9.1	10.9
1990	1,609.5	723.0	650.0	211.1	40.9	24.1	10.5	19.2	23.1	14.4	11.0	12.0
1991	1,920.5	859.0	779.6	247.9	42.3	29.7	11.0	22.9	27.2	19.0	13.1	13.9
1992	2,335.3	1,007.7	902.5	274.0	40.6	32.4	12.6	25.9	29.0	21.4	14.0	16.0
1993	2,551.5	1,105.5	986.2	289.1	39.3	33.4	13.3	26.0	29.1	21.0	14.6	17.2
1994	3,004.5	1,264.0	1,113.7	328.7	39.9	35.5	13.9	28.2	34.4	26.4	15.5	18.6
1995	3,282.9	1,409.1	1,230.6	353.8	39.4	39.2	14.4	31.0	33.4	26.7	14.5	20.0
1996	3,691.6	1,602.9	1,395.4	394.0	45.7	40.8	14.6	33.5	35.0	28.5	15.2	22.8
1/4	3,597.1	1,605.2	1,412.1	365.2	40.5	42.4	13.6	33.6	30.1	25.3	10.4	23.7
2/4	3,535.3	1,558.2	1,351.3	376.2	40.8	36.7	14.8	29.7	39.5	23.3	11.5	21.3
3/4	3,677.5	1,573.3	1,372.7	418.9	44.4	44.5	15.1	34.8	35.4	38.4	22.5	22.0
4/4	3,956.4	1,674.7	1,445.4	415.8	56.9	39.5	14.9	36.0	35.0	27.1	16.5	24.2

6. 도시근로자 가구당 월평균 가계수지(속)

연 별 및 분 기 별	가 계 지 출											
	음 료	주 류	외 식	식료품 관련 서비스	주 거	월 세	주택설비 수 리	기타주거	광열· 수 도	수도료	전기료	연 료
1986	3.4	1.9	11.6	0.3	15.6	9.5	4.4	1.7	22.7	2.4	5.6	14.8
1987	3.9	2.1	17.4	0.3	16.9	10.0	5.0	1.8	24.1	2.8	6.0	15.3
1988	4.4	2.2	22.6	0.3	18.9	10.6	6.2	2.1	24.7	3.0	6.7	15.0
1989	5.6	2.7	36.7	0.4	23.5	11.9	9.1	2.4	25.8	3.3	7.6	15.0
1990	6.6	3.0	45.7	0.4	29.8	13.6	14.0	2.3	29.1	3.8	8.4	17.0
1991	8.0	3.5	56.7	0.5	34.5	15.7	16.1	2.7	32.2	4.2	9.5	18.5
1992	9.4	3.8	68.3	0.5	37.9	16.7	16.9	4.3	37.2	4.8	11.6	20.7
1993	9.5	4.0	81.1	0.4	42.9	17.7	19.9	5.3	42.3	5.3	13.2	23.8
1994	10.9	4.7	100.3	0.5	43.0	19.2	17.5	6.3	43.7	6.0	15.2	22.5
1995	11.3	5.0	118.6	0.4	45.9	19.9	17.7	8.3	50.0	6.3	16.8	26.9
1996	12.3	5.3	139.9	0.5	50.5	20.4	20.8	9.4	57.5	6.8	18.5	32.1
1/4	11.3	5.3	128.5	0.5	50.1	20.6	21.0	8.6	76.8	6.3	18.6	51.9
2/4	12.5	4.6	141.1	0.3	49.9	20.1	20.0	9.8	51.2	6.5	18.3	26.5
3/4	13.7	6.4	141.3	0.5	51.6	21.8	20.3	9.6	36.4	6.8	18.4	11.1
4/4	11.6	4.7	148.6	0.7	50.4	19.0	21.9	9.5	65.5	7.5	18.9	39.0

6. 도시근로자 가구당 월평균 가계수지(속)

(단위 : 천원)

연 별 및 분 기 별											
	가구집기 가사용품	일반가구	가 정 용 가 구	식 기 주방용품	가사잡화 소 모 품	침 구 및 직물제품	가 사 서 비 스	피 복 및 신 발	의 의	스 웨 타 샤 쓰	내 의
1986	17.3	3.0	5.0	2.0	3.1	2.0	2.2	25.7	13.7	2.9	1.8
1987	20.7	3.8	6.3	2.5	3.7	2.3	2.2	30.2	16.9	3.4	2.0
1988	24.8	5.1	6.9	3.0	4.3	2.9	2.6	37.0	21.1	4.4	2.4
1989	33.2	6.7	9.4	4.7	5.5	3.8	3.1	48.3	27.8	6.2	3.1
1990	37.8	9.4	9.8	4.7	5.8	4.7	3.4	54.6	32.0	6.8	3.3
1991	45.5	10.9	11.9	6.2	6.5	6.1	3.9	63.0	36.7	8.1	3.8
1992	49.2	11.5	12.5	6.2	7.1	6.9	5.1	71.8	42.3	9.6	4.2
1993	51.0	12.0	12.7	5.6	7.7	6.6	6.4	75.6	43.5	10.5	4.4
1994	56.2	13.5	14.2	5.4	8.2	6.8	8.0	85.7	50.6	11.8	4.8
1995	59.6	14.4	15.5	5.5	8.9	6.9	8.5	97.5	58.3	13.3	5.3
1996	63.9	14.7	16.4	5.8	9.4	7.7	9.9	105.7	64.3	14.1	5.6
1/4	60.7	15.4	14.7	6.4	8.7	6.8	8.7	103.3	66.0	11.3	5.5
2/4	68.3	15.9	20.2	5.2	9.2	7.7	10.1	107.0	63.2	16.4	5.8
3/4	61.6	11.4	17.1	5.8	10.2	6.8	10.3	87.2	48.0	14.0	5.2
4/4	65.0	16.1	13.7	5.9	9.7	9.3	10.4	125.3	79.9	14.6	6.0

6. 도시근로자 가구당 월평균 가계수지(속)

연 별 및 분 기 별												
	직물·실	기타피복	신 발	피 복 및 신발서비스	보건의료	의 약 품	보건의료 용품기구	보건의료 서 비 스	교 육 교양오락	교 육	문 방 구	교양오락
1986	0.7	1.4	4.2	1.0	18.6	8.8	0.8	9.0	36.3	22.7	1.4	12.2
1987	0.7	1.5	4.7	1.0	20.5	10.1	0.9	9.5	41.6	26.2	1.5	13.9
1988	0.7	1.9	5.4	1.2	23.6	11.9	1.1	10.6	48.7	29.0	1.7	18.0
1989	0.8	2.2	6.6	1.6	30.8	15.5	1.6	13.7	67.3	38.9	2.0	26.3
1990	0.9	2.5	7.4	1.8	34.2	16.7	1.6	15.8	77.4	46.9	2.1	28.5
1991	0.9	2.9	8.6	2.0	41.7	20.5	2.1	19.2	108.7	67.3	2.5	38.9
1992	0.8	3.3	9.1	2.5	49.2	23.2	2.4	23.6	131.2	84.5	2.7	44.0
1993	0.6	3.8	10.0	2.8	52.8	24.6	2.6	25.6	144.6	92.6	3.0	49.0
1994	0.7	4.1	10.6	3.0	55.0	24.5	3.0	27.5	161.5	103.0	3.1	55.4
1995	0.6	4.7	11.9	3.4	58.5	25.7	2.9	30.0	190.4	123.7	3.4	63.3
1996	0.6	4.7	12.9	3.5	65.1	26.9	3.5	34.6	221.0	145.6	3.7	71.7
1/4	0.6	4.6	12.1	3.0	65.5	26.3	4.3	34.9	252.3	173.2	4.1	74.9
2/4	0.4	4.3	13.1	3.8	65.8	27.9	3.5	34.4	195.7	120.7	4.0	71.0
3/4	0.4	3.9	12.9	2.8	60.9	24.6	3.4	33.0	242.4	166.7	2.9	72.8
4/4	0.9	5.8	13.6	4.5	68.1	28.9	3.0	36.1	193.8	121.7	3.9	68.2

6. 도시근로자 가구당 월평균 가계수지(속)

(단위 : 천원)

연 별 및 분 기 별										비 소 비 지 출	조 세	사 회 보 장 분 담 금
	교 통 통 신	공 공 교 통	개 인 교 통	통 신	기 타 소 비 지 출	담 배	이 미 용	장 신 구	잡 비			
1986	21.4	14.5	1.1	5.8	53.3	3.0	6.6	2.8	41.0	30.4	10.6	6.0
1987	25.5	16.2	2.2	7.1	65.2	3.8	7.8	3.3	50.3	36.8	13.2	7.5
1988	32.5	17.6	6.4	8.4	78.4	4.5	9.5	4.3	60.0	49.1	19.6	10.6
1989	46.1	20.7	16.1	9.3	104.7	5.7	12.2	5.8	80.9	69.6	24.5	15.0
1990	54.9	21.4	22.5	11.0	120.9	6.1	14.7	6.7	93.4	73.1	25.1	18.0
1991	68.7	25.6	30.2	12.9	149.7	6.3	18.1	7.3	121.0	77.4	22.0	17.5
1992	82.9	28.0	40.2	14.6	180.8	7.0	21.2	7.6	147.8	97.5	29.6	22.0
1993	100.7	31.6	52.7	16.4	198.6	7.3	25.2	7.8	160.3	109.2	32.4	25.4
1994	133.5	35.8	78.9	18.8	217.1	8.6	28.7	8.8	169.4	138.6	39.0	28.9
1995	142.7	38.4	81.9	22.4	245.6	9.3	33.3	12.3	190.8	160.0	47.2	32.7
1996	173.9	42.8	104.4	26.7	279.8	10.8	37.9	14.1	215.5	184.8	55.8	37.9
1/4	166.5	41.7	99.2	25.5	290.4	10.0	40.6	16.4	226.3	171.7	41.5	35.7
2/4	176.4	41.2	108.7	26.5	276.5	10.2	37.1	13.8	214.2	185.4	66.3	37.0
3/4	172.3	44.2	101.3	26.8	261.3	11.3	33.8	11.5	198.4	179.0	44.7	39.3
4/4	180.4	44.1	108.5	27.8	291.1	11.5	40.2	14.6	223.0	203.1	70.8	39.7

6. 도시근로자 가구당 월평균 가계수지(속)

연 별 및 분 기 별			기 타 지 출	기 타 지 출	계 부 은 금 액	빌 린 돈 값 은 금 액	월 부 외 상 값 은 금 액	기 타	기 말 현 금 잔 고	전 세 평가액	자 가 평가액	현 물 총 액
	이 자	기 타 비 소 비 지 출										
1986	3.4	10.4	223.9	112.8	29.9	32.5	14.6	34.0	100.2	30.5	49.7	9.4
1987	4.1	12.1	302.9	157.9	31.9	40.8	18.1	54.2	111.6	32.6	55.4	13.0
1988	4.3	14.7	373.0	197.6	30.7	45.5	19.0	80.2	137.6	37.3	64.5	17.2
1989	6.3	23.9	565.0	302.9	34.5	68.6	25.0	134.1	152.9	44.1	82.0	23.1
1990	7.2	22.8	695.7	367.6	39.1	86.5	27.3	175.3	190.8	56.7	98.6	30.8
1991	8.8	29.1	829.0	473.5	47.7	95.2	33.2	179.2	232.6	65.7	140.0	42.3
1992	11.6	34.4	1,057.1	623.8	62.8	100.4	41.3	228.7	270.6	79.9	171.7	47.9
1993	14.2	37.2	1,163.9	698.8	67.3	107.8	49.7	240.3	282.1	98.2	203.5	49.8
1994	18.1	52.6	1,431.8	825.8	69.2	136.5	57.9	342.5	308.7	127.0	227.5	60.8
1995	20.3	59.8	1,543.5	954.7	69.3	121.0	65.3	333.2	330.3	162.5	260.0	64.4
1996	21.5	69.5	1,742.0	1,118.9	75.5	117.4	73.9	356.3	346.7	176.0	285.8	74.6
1/4	20.3	74.1	1,644.7	1,082.0	75.1	121.3	71.4	294.8	347.2	168.8	278.5	77.1
2/4	21.9	60.2	1,644.7	1,009.2	74.4	129.4	70.8	361.0	332.4	173.5	281.1	65.0
3/4	20.9	74.1	1,743.8	1,179.8	76.7	98.3	77.6	311.4	360.3	177.5	283.4	74.7
4/4	23.0	69.6	1,934.7	1,204.5	75.7	120.7	75.8	458.0	347.0	184.0	300.2	81.8

자료 : 통계청, 「도시가계연보」

7. 도시가구당 월평균 소비지출

(단위 : 명, 천원)

연 별 및 분 기 별	조 사 가구수	가구당 인원수	가구당 취 업 인원수	가구주 평 균 연 령	가 계 지 출	소 비 지 출							채·소 해·초
							식료품	곡 류	육 류	유 란	어개류		
1989	4,293	4.02	1.38	38.37	657.2	594.3	189.5	38.8	22.2	9.4	17.7	20.3	
1990	4,325	3.99	1.39	38.69	755.4	685.7	219.5	42.0	26.2	10.4	21.1	24.6	
1991	4,281	3.97	1.42	39.36	895.8	818.3	256.9	43.3	32.2	10.8	25.0	28.8	
1992	4,522	3.92	1.40	39.76	1,039.5	941.9	283.0	42.0	34.8	12.4	27.9	30.6	
1993	4,999	3.84	1.41	39.86	1,130.1	1,021.0	298.4	40.9	36.0	13.0	28.3	30.7	
1994	5,399	3.76	1.45	40.36	1,279.1	1,140.4	338.7	41.7	38.4	13.7	30.4	36.3	
1995	5,347	3.73	1.47	41.10	1,425.8	1,265.9	364.1	40.9	42.2	14.2	33.3	35.4	
1996	5,233	3.67	1.49	41.78	1,611.6	1,426.9	406.1	47.6	44.3	14.5	36.2	37.4	
1/4	5,263	3.71	1.47	41.63	1,624.6	1,452.8	379.6	42.4	45.9	13.5	36.9	32.4	
2/4	5,248	3.68	1.49	41.76	1,560.4	1,375.0	386.3	42.1	40.1	14.7	32.1	42.1	
3/4	5,205	3.65	1.48	41.87	1,580.2	1,401.2	429.6	45.7	48.5	15.1	37.6	37.6	
4/4	5,217	3.64	1.50	41.87	1,681.5	1,478.4	429.0	60.3	42.7	14.7	38.2	37.5	

7. 도시가구당 월평균 소비지출(속)

연 별 및 분 기 별												
	과 실	유지및 조미료	빵 및 과자류	음 료	주 류	와 식	식료품관련 서비스	주 거	월 세	주택설비 수 리	기 타 주 거	
1989	14.4	9.6	11.4	5.9	2.7	36.7	0.4	26.2	13.2	10.2	2.8	
1990	15.6	11.7	12.6	7.0	3.1	44.8	0.4	31.9	14.7	14.5	2.7	
1991	20.7	13.8	14.4	8.4	3.6	55.3	0.5	38.6	17.5	17.8	3.2	
1992	22.9	15.0	16.2	9.7	4.0	66.9	0.5	44.1	19.3	20.0	4.8	
1993	22.3	15.6	17.6	9.7	4.2	79.6	0.5	45.5	19.3	20.7	5.5	
1994	28.0	16.8	19.1	11.1	4.9	97.8	0.5	47.2	20.0	20.9	6.3	
1995	28.5	15.7	20.9	11.8	5.0	115.7	0.5	48.1	21.3	18.5	8.3	
1996	30.5	16.5	23.7	12.8	5.4	136.6	0.6	53.7	22.1	22.4	9.3	
1/4	27.0	11.1	24.9	11.8	5.5	127.6	0.6	52.1	22.2	21.1	8.8	
2/4	25.4	12.5	22.2	13.1	4.7	136.9	0.3	52.8	21.8	21.6	9.5	
3/4	40.7	24.5	22.7	14.2	6.6	135.8	0.6	55.3	22.9	23.1	9.4	
4/4	28.8	18.0	25.1	12.2	4.7	146.0	0.7	54.6	21.4	23.7	9.5	

7. 도시가구당 월평균 소비지출(속)

(단위 : 명, 천원)

연 별 및 분 기 별											
	광업· 수 도	수도료	전기료	연 료	가구집기 가사용품	일반가구	가 정 용 기 구	식 기 주방용품	가사잡화 소 모 품	침 구 및 직물제품	가 사 서비스
1989	27.6	3.5	8.5	15.6	34.4	7.0	9.4	5.0	5.6	4.0	3.5
1990	30.8	4.0	9.2	17.6	39.1	9.2	10.1	4.9	5.9	4.9	4.1
1991	34.0	4.5	10.4	19.0	46.6	10.9	12.0	6.2	6.5	6.2	4.7
1992	39.0	5.1	12.6	21.3	50.2	11.7	12.0	6.2	7.1	6.9	6.2
1993	44.3	5.6	14.1	24.6	52.9	12.3	13.0	5.8	7.8	6.7	7.3
1994	46.0	6.2	16.1	23.6	57.3	14.0	14.8	5.3	8.2	6.9	8.1
1995	52.3	6.6	17.8	27.9	61.7	15.1	15.8	5.6	8.9	7.0	9.2
1996	60.2	7.1	19.7	33.4	65.9	15.4	17.2	5.9	9.7	7.4	10.4
1/4	80.4	6.6	19.8	54.0	60.0	14.7	14.2	6.1	9.0	6.4	9.6
2/4	53.3	6.8	19.2	27.4	71.0	16.3	22.1	5.2	9.6	7.1	10.7
3/4	37.8	7.1	19.5	11.2	65.5	13.5	18.3	5.7	10.4	6.8	10.8
4/4	69.2	7.8	20.2	41.1	67.0	17.1	14.0	6.5	9.7	9.1	10.5

7. 도시가구당 월평균 소비지출(속)

연 별 및 분 기 별												
	피 복 및 신 발	외 의	스웨타 샤 쓰	내 의	직물·실	기타피복	신 발	피복및신발 서 비 스	보건의료	의 약 품	보건의료 용품기구	보건의료 서 비 스
1989	50.4	29.3	6.5	3.1	0.9	2.3	6.7	1.6	32.3	16.2	1.7	14.4
1990	57.1	33.6	7.3	3.4	1.0	2.5	7.5	1.8	35.9	17.9	1.8	16.3
1991	66.5	39.2	8.8	3.9	0.9	3.0	8.6	2.1	43.0	21.2	2.5	19.4
1992	75.0	44.4	10.3	4.3	1.0	3.3	9.2	2.5	50.8	24.1	2.6	24.1
1993	77.5	45.0	10.8	4.4	0.6	3.8	10.1	2.7	53.8	25.3	2.7	25.8
1994	87.3	51.9	12.2	4.9	0.7	4.1	10.7	2.9	57.3	25.8	3.1	28.4
1995	99.8	60.1	13.7	5.4	0.7	4.7	12.0	3.3	62.3	27.6	3.0	31.8
1996	107.4	65.3	14.7	5.7	0.6	4.6	13.0	3.5	69.0	28.9	3.7	36.4
1/4	106.2	68.3	11.7	5.4	0.7	4.7	12.4	3.1	70.7	29.0	4.4	37.3
2/4	108.2	63.2	17.4	5.9	0.4	4.3	13.2	3.8	67.3	29.2	3.4	34.7
3/4	86.3	47.3	14.3	5.2	0.4	3.8	12.6	2.7	68.0	26.7	3.9	37.4
4/4	128.9	82.3	15.3	6.3	0.8	5.8	13.9	4.5	70.0	30.6	3.0	36.4

7. 도시가구당 월평균 소비지출(속)

(단위 : 명, 천원)

연 별 및 분 기 별										
	교 육 교양오락	교 육	문 방 구	교양오락	교통통신	공공교통	개인교통	통 신	기타소비 지 출	담 배
1989	75.4	45.5	2.2	27.7	49.2	19.8	19.1	10.3	109.3	5.9
1990	88.0	55.4	2.2	30.4	57.6	20.7	24.8	12.1	125.6	6.2
1991	108.7	67.3	2.5	38.9	70.3	24.1	32.4	13.8	153.7	6.3
1992	131.2	84.5	2.7	44.0	83.6	26.8	41.1	15.7	185.0	7.0
1993	144.6	92.6	3.0	49.0	102.1	30.7	53.9	17.6	201.7	7.3
1994	161.5	103.0	3.1	55.4	128.4	34.0	74.3	20.1	216.8	8.6
1995	190.4	123.7	3.4	63.3	140.4	36.8	79.5	24.2	246.9	9.4
1996	225.0	145.6	3.7	75.7	167.5	41.2	94.4	31.8	277.1	10.7
1/4	256.3	173.2	4.1	78.9	159.2	39.9	89.0	30.3	293.6	10.0
2/4	199.4	120.7	4.0	74.7	167.8	39.8	96.6	31.4	273.9	10.3
3/4	246.9	166.7	2.9	77.3	165.5	42.4	90.6	32.5	251.1	11.3
4/4	197.6	121.7	3.9	72.0	177.5	42.9	101.4	33.2	289.8	11.4

7. 도시가구당 월평균 소비지출(속)

연 별 및 분 기 별				비 소비 지 출	조 세	사회보장 분 담 금	이 자	기 타 비 소비지출	전 세 평가액	자 가 평가액
	이 미 용	장 신 구	잡 비							
1989	12.7	6.6	84.1	62.9	19.7	11.6	6.5	25.0	41.3	92.4
1990	15.2	7.1	97.1	69.7	20.8	15.0	7.6	26.3	52.5	114.3
1991	18.7	7.7	121.0	77.4	22.0	17.5	8.8	29.1	65.7	140.0
1992	22.1	8.2	147.8	97.5	29.6	22.0	11.6	34.4	79.9	171.7
1993	25.7	8.4	160.3	109.2	32.4	25.4	14.2	37.2	98.2	203.5
1994	29.2	9.5	169.4	138.6	39.0	28.9	18.1	52.6	127.0	227.5
1995	34.0	12.6	190.8	160.0	47.2	32.7	20.3	59.8	162.5	260.0
1996	38.7	14.0	213.6	184.8	55.8	37.9	21.5	69.5	176.0	285.8
1/4	41.9	16.9	224.8	171.7	41.5	35.7	20.3	74.1	168.8	278.5
2/4	38.0	12.8	212.8	185.4	66.3	37.0	21.9	60.2	173.5	281.1
3/4	34.0	10.4	195.4	179.0	44.7	39.3	20.9	74.1	177.5	283.4
4/4	41.0	15.8	221.6	203.1	70.8	39.7	23.0	69.6	184.0	300.2

자료 : 통계청, 「도시가계연보」

8. 생산자 물가지수

연 별 및 월 별	총지수	농림수산물			광 산 품	공 산 품		
		농림수산물	농수산식품	비 식 용 농림수산물		음식료품 및 담 배	섬유제품 및 의 복	
1992	107.0	115.7	115.9	107.9	106.2	105.9	107.3	108.6
1993	108.6	117.7	115.9	178.8	106.2	107.5	111.0	109.7
1994	111.6	132.0	131.0	167.0	107.9	109.2	116.9	113.4
1995	116.8	137.1	136.1	169.7	107.8	114.5	121.0	120.8
1996	119.9	140.0	139.2	164.0	108.5	117.8	130.1	121.0
1	118.4	137.3	136.4	166.6	108.0	116.3	124.3	121.5
2	119.1	140.8	140.0	166.5	108.3	116.7	124.5	121.4
3	118.7	139.7	138.8	169.4	108.4	116.3	125.4	121.0
4	119.2	141.6	140.8	168.2	108.5	116.7	126.4	120.9
5	119.3	141.3	140.5	166.8	108.3	116.9	127.8	121.0
6	119.3	141.7	141.0	165.3	108.3	116.8	127.9	120.8
7	120.3	142.6	142.0	164.3	108.4	117.9	132.5	120.7
8	120.4	140.6	139.9	161.1	108.4	118.3	133.2	120.8
9	120.9	141.2	140.6	159.3	108.3	118.7	134.3	120.6
10	121.1	139.9	139.3	159.4	108.6	119.1	134.7	121.0
11	121.0	134.5	133.7	160.1	109.2	119.6	134.7	121.8
12	121.5	138.5	137.8	160.4	109.4	119.8	134.9	121.4

8. 생산자 물가지수(속)

연 별 및 월 별	공 산 품							전력,수도 및 도시가스
	조립금속 제 품	일반기계 및 장 비	전기기계 및 장 치	영상,음향 및 통 신	정밀기기	운송장비	가 구 및 기타공산품	
1992	107.1	104.5	102.3	97.8	106.1	102.8	112.8	108.3
1993	106.0	105.6	101.6	97.7	108.5	103.0	118.7	109.8
1994	107.7	106.7	102.3	96.8	110.9	103.3	123.9	110.4
1995	109.8	106.9	109.5	94.6	112.9	103.2	126.8	114.3
1996	111.6	108.2	109.3	93.0	114.5	102.7	130.5	116.8
1	110.6	107.3	111.2	94.2	114.1	103.0	129.4	116.8
2	111.0	107.9	110.5	94.1	114.1	102.4	129.6	116.8
3	111.2	107.9	110.2	93.8	114.1	102.5	129.6	116.8
4	111.4	108.0	109.5	93.6	114.1	102.5	129.4	116.8
5	111.4	107.9	109.8	93.4	114.1	102.5	130.3	116.8
6	111.7	108.4	110.7	93.3	114.1	102.5	130.5	116.8
7	112.0	108.7	109.8	92.7	114.5	102.9	130.5	116.8
8	112.2	108.5	107.9	92.3	115.0	102.9	130.7	116.8
9	112.1	108.4	107.7	92.4	115.0	102.9	131.1	116.8
10	112.1	108.4	107.6	92.2	115.0	102.9	131.1	116.8
11	111.8	108.3	107.6	91.8	114.9	102.9	131.5	116.8
12	111.8	108.3	108.6	91.7	115.3	102.9	131.7	116.8

자료 : 한국은행 조사제2부 물가조사과

8. 생산자 물가지수(속)

연 별 및 월 별	공 산 품							
	가죽제품 및 신 발	목 재 및 나무제품	펄프, 종이 제품 및 출판물	코크스 및 석유제품	화학제품	고 무 및 플라스틱제품	비금속광물 제 품	제1차금속 산 업
1992	111.1	109.9	108.5	113.6	102.0	101.2	116.3	102.7
1993	114.8	154.0	111.2	120.1	101.0	101.4	112.5	101.6
1994	120.3	151.1	114.5	119.4	102.8	102.7	108.6	103.4
1995	125.7	151.8	132.8	128.7	115.2	113.3	110.8	111.2
1996	123.3	153.2	138.3	154.4	113.0	115.3	114.3	111.3
1	120.9	151.3	142.7	138.7	113.7	115.3	112.8	113.1
2	120.6	153.6	142.7	144.8	113.6	115.3	113.1	112.3
3	120.7	154.6	140.9	139.8	113.7	115.3	113.1	111.4
4	121.7	155.2	138.8	143.2	114.8	115.3	113.1	111.6
5	122.2	153.8	137.9	145.0	113.9	115.2	113.6	111.6
6	122.1	152.2	137.7	142.8	113.5	115.0	114.5	111.6
7	122.0	150.9	137.1	153.3	112.6	115.1	115.0	110.7
8	122.0	151.9	136.7	160.1	111.9	115.4	115.2	110.6
9	124.3	154.1	136.7	163.3	111.9	115.4	115.3	110.7
10	126.3	154.1	136.9	168.2	111.9	115.3	115.5	110.4
11	127.6	153.1	136.4	176.3	112.0	115.3	115.4	110.3
12	129.1	153.1	135.6	176.7	112.1	115.3	115.4	111.1

8. 생산자 물가지수(속)

연 별 및 월 별	식료품, 식료품이외		농산식품						
	식 료 품	식 료 품 이 외		곡 물 류	채 소 류	과 실 류	특용작물	약용작물	축 산 물
1992	113.0	105.7	114.5	106.7	130.3	143.4	116.9	124.4	99.1
1993	114.6	107.3	113.9	110.2	136.2	123.9	122.5	143.4	96.9
1994	124.5	108.8	127.7	116.0	165.6	153.7	137.7	133.3	104.0
1995	129.0	114.2	133.7	121.8	158.1	182.7	128.4	162.8	104.6
1996	133.3	117.1	134.4	142.8	158.9	142.8	127.8	162.7	105.9
1	130.5	115.8	132.0	140.9	165.6	120.2	126.3	158.2	106.6
2	132.7	116.2	134.8	140.6	168.0	130.8	126.4	163.7	109.8
3	132.6	115.7	133.6	138.8	168.1	128.7	126.7	164.2	108.4
4	133.9	116.1	135.4	143.9	168.4	126.8	126.5	163.1	109.7
5	133.9	116.2	135.3	148.1	169.3	126.5	126.5	163.1	104.4
6	134.3	116.1	136.3	145.7	161.4	153.4	127.6	161.0	102.8
7	134.9	117.2	136.6	142.9	163.3	154.7	128.2	155.0	105.3
8	134.2	117.5	135.4	143.0	165.4	141.7	129.1	155.8	105.8
9	134.6	117.9	136.3	144.2	162.4	140.3	128.8	161.8	109.5
10	134.1	118.3	135.9	143.9	149.5	163.8	129.8	164.5	105.2
11	130.9	118.8	128.7	141.2	123.8	158.0	129.3	168.3	102.0
12	133.3	119.0	132.7	140.2	141.3	168.6	128.6	174.2	101.0

8. 생산자 물가지수(속)

수산식품				비식용농림수산물			연료광물	금속광물	연 별 및 월 별
선어개류	염건어류	해 초 류	천염섭유 원 료	원 료	천연고무				
126.9	135.4	91.5	90.4	100.9	108.5	106.9	100.3	95.6	1992
130.5	139.2	91.2	94.6	100.9	192.6	111.2	100.4	92.6	1993
154.9	165.0	119.5	105.9	100.9	175.9	134.3	100.4	86.8	1994
153.5	159.8	160.1	100.6	100.9	173.1	185.5	100.7	90.0	1995
175.1	184.4	176.8	103.4	100.9	167.7	173.8	100.8	88.2	1996
169.1	173.8	205.4	105.8	100.9	169.2	187.8	100.8	87.4	1
178.0	185.3	202.1	104.5	100.9	169.2	186.7	100.8	88.2	2
177.9	185.6	203.6	100.0	100.9	172.5	187.4	100.8	89.9	3
181.0	189.5	206.1	97.7	100.9	171.5	184.9	100.8	92.9	4
179.2	186.9	207.9	99.2	100.9	170.3	180.6	100.8	88.2	5
176.0	183.2	204.1	100.4	100.9	168.9	177.1	100.8	87.4	6
181.7	192.8	173.9	103.9	100.9	168.2	173.3	100.8	86.7	7
173.4	185.7	142.7	104.6	100.9	165.0	167.5	100.8	87.0	8
172.9	185.1	141.0	105.0	100.9	163.4	162.6	100.8	87.0	9
165.1	175.3	143.8	105.0	100.9	163.8	160.3	100.8	87.0	10
171.5	183.1	145.2	104.8	100.9	164.6	160.5	100.8	87.0	11
175.3	187.0	146.0	110.1	100.9	165.4	157.1	100.8	90.2	12

8. 생산자 물가지수(속)

							섬유제품 및 의복		연 별 및 월 별
조미료및 식품첨가물	기타식품	음 료 품	주 류	비알콜성 음 료	사 료	담 배	섬 유 사	섬유직물	
110.2	112.3	106.4	105.3	108.7	105.6	101.8	105.3	106.3	1992
113.7	114.9	113.7	113.0	115.3	106.4	105.1	102.9	107.3	1993
117.8	119.3	116.4	114.5	119.9	106.4	131.0	108.6	111.2	1994
125.0	132.6	120.3	118.8	123.4	114.7	132.2	121.0	118.4	1995
131.3	138.7	125.0	124.3	126.6	132.3	149.0	115.1	118.4	1996
128.4	138.1	122.8	121.2	125.9	119.3	135.2	119.8	118.8	1
128.4	138.6	122.8	121.2	125.9	119.3	135.2	119.5	118.8	2
128.4	138.6	122.8	121.2	125.9	119.3	135.2	117.8	119.0	3
128.4	138.6	123.1	121.6	125.9	124.1	135.2	116.4	119.0	4
129.7	138.2	124.0	122.8	126.4	133.6	135.2	116.0	118.0	5
131.4	138.1	124.5	123.2	127.1	133.6	135.2	114.9	118.0	6
132.6	138.1	124.7	123.2	127.8	133.6	162.8	114.5	118.0	7
132.6	138.1	127.6	127.4	127.9	133.6	162.8	114.8	118.0	8
133.4	138.1	127.3	127.4	127.2	142.9	162.8	114.1	118.0	9
133.9	140.0	127.1	127.4	126.7	142.9	162.8	115.0	118.2	10
133.9	140.0	126.9	127.4	126.1	142.9	162.8	115.1	118.4	11
133.9	140.0	126.9	127.4	126.1	142.9	162.8	115.6	118.8	12

8. 생산자 물가지수(속)

연 별 및 월 별	기타비금속 광 물	음식료품 및 담배							
		식 료 품	육가공품	수 산 물 가 공 품	과실및채 소가공품	유 지	나 능 품	곡분,전분 및 담 류	빵,과자 및 면류
1992	125.5	110.1	116.7	126.2	126.9	102.0	110.3	102.8	108.2
1993	125.4	112.7	116.7	126.8	131.9	102.2	115.3	105.1	110.1
1994	132.8	114.9	116.7	130.4	138.6	104.9	115.7	108.6	111.4
1995	131.5	119.2	121.4	131.7	152.1	108.8	115.9	114.9	114.3
1996	134.5	125.7	124.1	129.2	158.8	117.9	120.6	128.9	120.3
1	132.3	122.7	124.1	129.5	154.4	112.4	115.9	124.1	118.6
2	133.6	123.0	124.1	129.5	154.1	112.5	115.9	124.1	119.9
3	134.0	124.9	124.1	129.5	157.4	113.5	121.7	126.9	119.9
4	134.0	125.6	124.1	129.5	160.7	118.6	121.7	128.2	119.9
5	133.7	125.8	124.1	129.5	162.8	118.8	121.7	128.2	120.3
6	133.7	125.8	124.1	129.3	158.6	118.4	121.7	128.2	120.3
7	134.0	126.0	124.1	129.3	158.7	119.1	121.5	128.6	120.3
8	134.0	125.9	124.1	128.9	159.6	119.1	121.4	128.3	120.3
9	133.9	126.3	124.1	128.7	160.5	119.4	121.4	129.9	120.3
10	135.1	127.1	124.1	128.7	158.3	121.2	121.4	133.1	120.7
11	137.4	127.3	124.1	128.7	158.1	121.0	121.6	133.2	121.2
12	138.2	127.5	124.1	128.7	162.0	121.0	121.7	133.6	121.5

8. 생산자 물가지수(속)

연 별 및 월 별	섬유제품 및 의복			가죽제품 및 신발		목재 및 나무제품		펄프, 종이제품 및 출판물	
	직물제품	기 타 섬유제품	의 복	가죽제품	신 발	목 재	나무제품	펄프,종이 및 종이제품	출 판 물
1992	109.2	109.2	113.1	113.7	107.5	113.4	107.6	106.1	115.5
1993	110.8	108.1	117.7	119.4	108.5	180.6	136.2	103.9	132.3
1994	112.5	110.8	120.6	125.9	112.4	166.2	141.0	108.0	133.1
1995	118.5	119.1	124.3	133.5	114.9	171.4	138.6	129.0	143.5
1996	121.6	119.7	127.7	125.2	120.7	174.8	138.6	130.5	160.7
1	121.0	120.6	125.8	123.8	117.0	175.0	135.4	137.9	156.4
2	121.1	120.7	125.8	122.2	118.4	175.0	139.3	137.1	158.8
3	121.2	120.2	125.8	122.0	119.0	175.0	140.9	134.6	158.8
4	121.2	119.7	126.6	122.5	120.6	175.0	141.9	131.8	158.8
5	121.4	119.9	128.1	122.5	121.7	175.0	139.5	130.1	160.3
6	121.8	120.1	128.1	122.5	121.5	175.0	136.9	129.3	161.8
7	121.9	120.0	128.1	122.2	121.7	175.0	134.8	128.4	161.8
8	121.9	119.8	128.1	122.2	121.7	175.0	136.5	127.9	161.8
9	121.9	119.8	128.1	126.2	121.7	175.0	140.1	127.9	162.0
10	121.8	119.3	128.6	129.7	121.8	175.0	140.1	127.9	162.5
11	121.8	118.8	129.6	131.8	121.8	174.0	139.0	127.3	162.5
12	121.8	117.7	129.6	134.4	121.8	174.0	139.0	126.2	162.5

8. 생산자 물가지수(속)

코크스및석유제품		화 학 제 품						연 별 및 월 별
코 크 스 제 품	석유제품	기초화학 제 품	합성고무및 플라스틱물질	화학섬유	의 약 품	비누세정제 및 화장품	기타화학 제 품	
95.0	113.7	94.9	94.4	103.3	104.0	106.7	111.3	1992
96.4	120.2	91.2	90.0	100.1	104.5	111.3	112.2	1993
96.1	119.6	94.9	94.1	104.8	106.0	113.9	109.4	1994
97.1	128.9	114.6	118.2	120.4	107.8	117.2	116.6	1995
98.4	154.7	104.5	111.9	111.4	108.7	118.3	123.0	1996
98.6	138.9	107.7	112.7	122.7	108.0	118.4	120.0	1
99.6	145.1	107.5	112.6	119.4	108.1	118.4	120.7	2
99.6	140.1	107.3	111.7	117.8	108.6	118.4	122.2	3
99.6	143.5	109.9	112.1	117.0	108.9	118.4	123.7	4
97.8	145.3	106.0	112.2	116.7	108.9	118.4	123.7	5
98.0	143.1	107.0	112.1	106.1	108.9	118.2	123.7	6
98.0	153.7	103.2	111.9	106.6	108.9	118.2	123.7	7
98.0	160.5	100.5	111.7	106.6	108.9	118.2	123.7	8
98.0	163.7	100.9	111.1	106.6	108.9	118.2	123.7	9
98.0	168.7	100.9	111.1	106.6	108.9	118.2	123.7	10
98.0	176.8	101.3	111.3	105.7	108.9	118.2	123.7	11
98.0	177.3	101.3	112.0	105.1	108.9	118.2	123.8	12

8. 생산자 물가지수(속)

		조 립 금 속 제 품				일반기계 및 장비		연 별 및 월 별
비철금속 1차제품	금속주물	금 속 구 조 물	금속압단 제 품	수 공 구 및 철 볼	기타조립 금속제품	일반목적 용 기계	특수목적 용 기계	
97.3	102.2	110.6	106.1	108.3	103.7	109.1	104.7	1992
91.9	102.2	108.3	106.7	110.2	102.1	110.7	106.7	1993
95.3	102.2	109.6	110.0	111.1	103.9	112.4	109.4	1994
109.1	108.4	109.4	116.1	116.6	105.6	116.7	111.3	1995
102.4	120.4	111.5	118.9	119.6	106.4	120.0	115.2	1996
107.9	116.3	110.3	117.2	117.2	106.3	118.1	113.6	1
105.2	118.5	111.2	117.2	117.2	106.4	119.1	114.4	2
104.0	119.1	111.2	117.2	119.0	106.4	119.3	114.4	3
104.3	121.3	110.9	117.2	120.0	106.7	119.5	114.5	4
104.4	121.3	111.0	117.2	120.3	106.7	119.6	114.5	5
104.9	121.0	111.2	118.8	120.3	106.7	119.9	115.7	6
100.6	121.2	111.7	120.2	120.3	106.7	120.8	115.7	7
98.9	121.4	111.9	120.4	120.3	106.8	120.4	115.7	8
99.3	121.4	111.9	120.4	120.1	106.5	120.3	115.7	9
98.5	121.4	112.2	120.4	120.1	106.4	120.6	115.8	10
98.3	121.3	112.2	120.4	120.1	105.7	120.9	115.8	11
102.0	121.1	112.2	120.4	120.1	105.7	120.9	116.0	12

8. 생산자 물가지수(속)

연 별 및 월 별	고무및플라스틱제품		비 금 속 광 물 제 품					제1차금속산업
	고무제품	플라스틱 제 품	유 리 및 유리제품	도 자 기 제 품	건 축 용 접토제품	시멘트및 석회제품	기타비금속 광물제품	제 1 차 철강산업
1992	103.4	100.6	106.0	136.4	107.7	118.8	119.1	104.4
1993	104.3	100.6	109.3	149.0	105.7	111.0	119.5	104.6
1994	104.5	102.3	110.5	147.5	100.2	106.3	112.8	106.0
1995	116.1	112.5	111.9	150.6	98.4	109.4	115.1	112.1
1996	120.7	113.7	115.5	158.4	99.9	113.0	118.0	113.4
1	120.7	113.8	114.6	156.5	97.3	111.6	115.7	114.5
2	120.7	113.7	114.6	157.7	99.6	111.6	115.7	114.0
3	120.7	113.7	114.6	157.7	99.9	111.7	115.7	113.2
4	120.7	113.8	114.6	157.7	98.9	111.7	115.7	113.1
5	120.7	113.6	114.7	157.7	99.2	112.2	118.0	113.1
6	120.7	113.4	114.7	157.7	100.3	113.3	119.1	113.0
7	120.7	113.5	114.7	157.7	100.9	113.9	119.1	113.1
8	120.7	113.9	116.5	157.7	100.4	114.0	119.1	113.4
9	120.7	113.9	116.7	158.5	100.1	114.0	119.3	113.4
10	120.7	113.8	116.9	160.2	101.0	114.0	119.6	113.4
11	120.6	113.8	116.9	160.2	101.0	113.9	119.6	113.3
12	120.6	113.8	116.6	161.8	100.5	113.9	119.5	113.3

8. 생산자 물가지수(속)

연 별 및 월 별	제1차 금속산업		전 기 기 계 및 장 치					
	가 정 용 기 구	사 무 회 계 용 기 계	전 동 기, 발전기 및 전 기 변 환 장 치	전 기 공 급 및 제 어 장 치	절 연 선 및 케 이 블	건 전 지 및 축 전 지	전 구 및 조 명 장 치	기 타 전 기 기 계 및 장 치
1992	101.1	96.5	105.5	103.0	98.3	105.1	107.6	98.8
1993	101.7	93.6	105.6	103.3	94.0	111.4	110.9	98.8
1994	102.8	86.3	105.9	103.9	95.0	113.6	113.6	98.3
1995	97.9	77.4	112.9	104.0	112.0	116.5	118.5	97.5
1996	96.6	67.8	120.5	103.9	101.4	125.4	125.5	97.1
1	96.8	70.8	117.4	103.8	112.5	120.2	123.0	97.5
2	96.8	70.3	117.5	103.8	109.7	120.2	123.0	97.5
3	96.8	70.3	118.7	103.8	107.6	120.2	123.0	97.5
4	96.8	69.6	119.4	103.6	104.1	120.2	125.6	97.3
5	96.8	68.7	120.3	103.6	104.6	120.2	125.6	96.9
6	96.8	67.7	121.8	103.6	105.2	125.8	125.6	96.9
7	96.8	67.7	121.8	103.6	101.6	129.6	125.6	96.9
8	96.8	66.8	121.8	104.3	94.4	129.6	125.6	96.9
9	96.8	66.2	121.9	104.3	93.6	129.6	125.6	96.9
10	96.5	65.9	121.8	104.2	93.3	129.6	127.2	96.9
11	95.8	65.1	121.8	104.0	93.3	129.6	127.8	96.9
12	95.8	64.2	121.8	104.0	96.6	129.6	127.8	96.9

8. 생산자 물가지수(속)

영상, 음향 및 통신장비			정밀기기				운송장비		연별 및 월별
전자관및 전자부품	통신장비	영상 및 음향기기	의료기기	측정시험 기기	사진 및 광학기기	시계	자동차	기타운송 장비	
95.9	95.9	100.4	103.2	104.4	105.3	111.9	102.5	109.5	1992
96.3	95.7	100.0	100.6	110.0	105.5	112.4	102.7	111.3	1993
97.5	95.2	97.1	102.6	112.8	106.6	115.1	103.0	112.1	1994
99.4	95.1	90.6	106.8	115.5	107.8	115.1	102.9	112.2	1995
96.6	95.1	89.0	108.0	118.3	108.4	115.1	102.3	114.7	1996
100.3	94.9	89.2	107.4	117.5	108.4	115.1	102.6	113.3	1
100.0	94.9	89.2	107.9	117.5	108.4	115.1	102.0	114.1	2
99.1	94.9	89.2	107.9	117.5	108.4	115.1	102.0	114.6	3
98.5	94.8	89.2	107.9	117.5	108.4	115.1	102.0	114.8	4
98.2	94.8	89.0	107.9	117.5	108.4	115.1	102.0	114.8	5
97.6	94.7	89.0	107.9	117.5	108.4	115.1	102.0	114.8	6
95.8	94.7	89.1	108.2	118.0	108.5	115.1	102.5	114.8	7
94.8	94.7	89.1	108.2	119.2	108.6	115.1	102.5	114.9	8
94.2	95.6	89.1	108.2	119.2	108.6	115.1	102.5	115.1	9
94.1	95.6	88.8	108.2	119.2	108.6	115.1	102.5	115.1	10
93.5	95.5	88.3	108.2	119.2	108.2	115.1	102.4	115.1	11
93.2	95.5	88.2	108.2	120.1	107.5	115.1	102.4	115.1	12

8. 생산자 물가지수(속)

가구 및 기타 공산품						전력	수도	도시가스	연별 및 월별
가구	악기	스포츠 레저용품	인형 및 장난감	사무 및 회화용품	기타				
114.5	107.2	120.7	117.2	114.3	104.4	106.3	122.1	115.5	1992
123.8	111.7	118.5	119.3	114.8	107.6	106.8	129.7	120.8	1993
132.0	113.0	118.7	120.1	120.8	108.7	106.8	133.5	123.1	1994
134.8	115.0	119.6	122.6	132.6	108.4	110.3	144.8	125.9	1995
141.1	116.9	122.9	123.9	132.6	107.1	112.0	153.3	129.9	1996
139.3	116.6	120.7	123.5	132.6	108.4	112.0	150.3	129.9	1
139.3	116.6	121.3	123.9	132.6	109.4	112.0	153.6	129.9	2
139.4	116.6	120.5	123.9	132.6	108.8	112.0	153.6	129.9	3
139.4	115.7	120.5	123.9	132.6	108.1	112.0	153.6	129.9	4
141.3	115.7	120.5	123.9	132.6	107.6	112.0	153.6	129.9	5
141.3	115.7	123.3	123.9	132.6	107.6	112.0	153.6	129.9	6
141.2	115.7	124.7	123.9	132.6	107.1	112.0	153.6	129.9	7
141.7	115.7	124.7	123.9	132.6	106.5	112.0	153.6	129.9	8
142.7	115.7	124.7	123.9	132.6	106.3	112.0	153.6	129.9	9
142.7	116.1	124.7	123.9	132.6	105.7	112.0	153.6	129.9	10
142.7	120.5	124.7	123.9	132.6	104.9	112.0	153.6	129.9	11
142.7	122.2	124.7	123.9	132.6	105.1	112.0	153.6	129.9	12

자료 : 통계청, 「한국통계월보」

9. 전도시 소비자 물가지수

1990=100

연 별 및 월 별	총 지 수	식 료 품							
		곡 류	육 류	유 란	어 개 류	채 소 · 해 초	과 실	유 지 및 조 미 료	
1991	109.3	112.4	104.9	111.9	103.6	113.1	110.2	135.8	111.4
1992	116.1	119.3	108.8	111.5	114.2	124.0	114.4	142.4	123.0
1993	121.7	123.8	115.3	111.6	122.4	126.9	123.4	128.4	126.7
1994	129.3	135.4	120.0	114.0	128.0	141.5	156.7	155.3	137.0
1995	135.1	140.0	124.4	113.3	130.8	145.8	145.8	174.5	152.0
1996	141.8	144.8	140.1	109.4	138.3	151.2	153.9	144.9	148.0
1	138.4	141.9	137.1	110.5	128.9	151.5	153.4	130.5	151.1
2	139.0	142.9	137.9	111.1	130.7	151.6	153.3	136.5	151.6
3	140.1	142.8	137.6	111.5	130.3	150.6	150.7	137.2	151.7
4	141.1	144.3	139.6	111.4	139.1	151.0	154.7	137.9	152.2
5	141.9	145.7	142.3	109.7	141.2	149.9	157.5	146.5	152.4
6	142.3	146.3	143.1	107.4	138.7	157.9	155.1	153.2	147.6
7	142.9	146.3	141.2	109.2	140.6	154.7	161.0	145.6	148.6
8	143.2	146.4	140.8	109.0	140.7	148.0	161.2	150.1	150.4
9	143.5	146.4	140.8	108.5	144.3	148.1	161.3	145.2	150.8
10	143.4	145.5	140.6	108.7	142.3	148.6	154.9	149.1	142.9
11	143.0	144.0	140.4	108.3	141.0	151.0	139.1	153.4	137.6
12	143.3	144.5	140.0	107.2	141.5	150.9	144.3	153.7	138.9

9. 전도시 소비자 물가지수(속)

연 별 및 월 별	광 열 · 수 도			가 구 집 기 가 사 용 품						
	전 기 료	수 도 료	연 료	일 반 가 구	가 정 용 가 구	식 기 주 방 용 품	가 사 잡 화 소 모 품	침 구 및 직 물 제 품		
1991	107.8	106.4	109.3	108.3	106.2	107.1	100.9	106.0	102.8	104.1
1992	114.7	118.1	113.4	113.3	109.7	106.9	101.1	110.2	104.9	106.3
1993	119.4	119.7	120.3	119.1	113.2	111.1	101.1	115.0	111.1	108.7
1994	123.3	119.7	131.4	123.3	117.0	120.2	99.6	117.7	113.4	110.9
1995	128.0	120.3	147.9	127.3	119.5	122.9	94.1	123.9	120.3	113.3
1996	136.8	120.8	166.8	138.1	124.0	128.7	92.7	126.9	125.9	114.5
1	133.0	120.8	155.1	134.2	122.3	128.4	92.9	125.5	124.6	114.4
2	134.8	120.8	155.6	137.2	122.9	127.5	92.9	125.6	124.9	114.4
3	133.5	120.8	157.1	134.5	123.4	127.5	93.0	125.6	125.2	114.4
4	134.4	120.8	162.4	134.9	123.5	127.5	93.0	125.7	125.5	114.4
5	135.2	120.8	170.9	134.3	123.6	127.5	93.0	125.8	125.9	114.4
6	134.9	120.8	171.0	133.8	123.7	127.6	93.1	125.9	125.7	114.4
7	136.9	120.8	171.4	137.1	123.9	127.5	93.1	126.0	125.9	114.4
8	138.1	120.8	171.4	139.3	124.6	129.3	93.1	127.2	126.1	114.4
9	139.4	120.8	171.4	141.6	125.2	131.1	93.1	128.4	126.2	114.5
10	140.1	120.8	171.5	142.8	125.2	131.2	92.4	129.2	126.7	114.4
11	140.9	120.8	171.8	144.2	125.1	131.2	91.1	128.8	126.8	114.5
12	140.6	120.8	172.1	143.5	124.6	128.4	91.2	128.9	126.9	115.2

9. 전도시 소비자 물가지수(속)

빵 및 과자류	차 와 음료	주 류	의 식	식료품 이 외	주거비			연 별 및 월 별	
					집 세	주택설비 수 리	기타주거		
106.9	104.1	105.0	119.8	107.9	111.7	111.7	110.3	118.6	1991
112.6	111.4	114.5	132.1	114.6	119.8	120.2	114.9	132.0	1992
121.3	116.4	124.4	139.5	120.7	126.8	127.2	118.9	152.3	1993
132.0	121.2	128.9	148.9	126.4	132.3	132.1	124.3	174.2	1994
140.7	126.5	133.2	157.1	132.7	138.1	137.2	135.0	179.5	1995
155.6	128.9	140.4	166.4	140.4	143.6	142.0	143.3	192.6	1996
151.9	128.5	137.3	162.3	136.6	141.0	139.7	139.5	184.2	1
152.8	128.6	137.7	163.4	137.1	141.4	140.1	139.7	189.0	2
153.8	128.6	138.1	164.0	138.9	141.9	140.3	140.7	191.9	3
154.5	128.7	138.1	165.0	139.5	142.5	140.8	142.5	191.7	4
155.0	128.7	138.2	165.6	140.1	143.2	141.5	143.7	190.9	5
155.8	128.8	138.4	166.2	140.4	143.8	142.2	144.1	189.9	6
156.0	129.1	139.3	166.9	141.2	144.1	142.5	144.1	192.3	7
156.7	129.1	142.2	167.9	141.6	144.5	142.8	144.2	193.9	8
157.3	129.1	143.6	168.3	142.1	144.8	143.1	144.8	194.8	9
157.5	129.1	143.7	168.8	142.4	145.2	143.4	145.1	197.6	10
157.9	129.1	143.8	168.9	142.5	145.5	143.6	145.4	199.8	11
158.0	129.2	144.1	169.1	142.8	145.8	144.0	145.8	195.7	12

9. 전도시 소비자 물가지수(속)

가 사 서비스	피복및 신 발								연 별 및 월 별
	의 의	스웨타 셔 츠	내 의	직물·실	기타피복	신 발	피 복 서비스		
123.7	105.2	105.5	106.4	101.7	103.4	101.9	102.4	116.8	1991
146.2	111.4	112.5	114.0	104.8	106.7	103.3	105.9	129.6	1992
152.4	115.2	116.1	119.3	105.9	110.3	105.2	107.9	144.7	1993
161.3	117.9	118.3	121.9	110.5	112.2	107.2	108.8	163.2	1994
172.5	119.9	119.4	127.2	115.5	114.3	109.6	109.5	165.1	1995
191.6	120.9	117.7	132.5	119.7	119.3	112.0	113.8	174.5	1996
179.5	120.2	118.4	130.2	116.6	116.0	110.9	111.8	170.0	1
186.4	120.5	118.5	130.2	116.8	116.0	111.4	112.7	170.5	2
190.4	120.7	118.8	130.2	117.0	117.1	111.4	112.7	170.9	3
190.8	120.8	118.5	130.2	117.2	119.7	111.5	113.7	171.8	4
191.6	121.8	119.4	132.6	119.7	119.7	111.9	113.7	172.8	5
192.2	122.4	119.8	133.8	121.1	119.6	112.0	113.7	175.0	6
193.5	120.3	116.1	133.8	121.1	119.6	112.1	113.8	175.6	7
193.8	120.3	116.1	133.8	121.1	119.6	112.2	113.8	175.5	8
194.1	120.3	116.2	133.8	121.1	120.0	112.3	113.8	175.4	9
194.2	120.8	116.9	133.8	121.3	121.4	112.4	113.8	176.2	10
196.2	121.0	116.6	133.9	121.6	121.4	112.6	116.1	179.5	11
196.8	121.1	116.6	133.9	121.6	121.4	113.1	116.1	180.7	12

9. 전도시 소비자 물가지수(속)

연 별 및 월 별	보건의료			교육·교양 오락				
	의 약 품	보건의료 용품기구	보건의료 서 비 스		교 육	문 방 구	교 양· 오 락	
1991	106.6	107.7	109.8	105.0	107.6	109.7	105.3	104.2
1992	111.2	109.6	116.5	112.2	115.4	120.1	112.0	107.4
1993	114.3	109.7	120.1	118.1	124.3	132.3	116.5	110.8
1994	118.0	114.2	123.0	121.1	132.5	143.9	121.8	113.3
1995	125.4	121.7	125.2	129.1	144.9	162.3	144.5	114.4
1996	132.0	124.1	126.2	141.0	158.4	181.5	161.6	117.6
3	132.2	124.2	126.9	141.0	158.7	182.2	162.5	117.2
4	132.5	124.8	127.1	141.0	159.4	183.2	163.0	117.3
5	132.6	124.9	127.1	141.0	159.6	183.5	162.5	117.3
6	132.5	124.7	127.1	141.0	159.9	183.6	162.5	118.1
7	132.1	123.9	127.1	141.0	159.9	183.6	162.3	118.0
8	132.0	123.7	127.1	141.0	160.0	183.8	162.2	118.0
9	132.1	124.0	125.8	141.0	160.4	184.2	162.5	118.2
10	132.1	124.1	125.0	141.0	160.4	184.3	163.2	118.2
11	131.5	122.9	124.5	141.0	160.5	184.5	163.2	118.0
12	131.8	123.7	122.7	141.0	160.6	184.8	163.2	117.7

9. 전도시 소비자 물가지수(속)

연 별 및 월 별	교통·통신			기타잡비					
	교 통	통 신		이·미용	장신구	담 배	숙박료	수수료	
1991	108.0	111.2	96.5	106.0	109.6	100.8	101.8	115.1	107.1
1992	116.2	121.7	96.3	109.4	115.2	102.7	101.8	119.3	107.1
1993	123.9	131.9	95.7	113.8	121.5	105.5	103.8	123.4	108.7
1994	131.0	141.6	93.3	122.2	127.1	110.6	126.0	128.8	108.9
1995	137.6	150.6	91.1	125.0	132.3	109.6	127.1	136.6	109.0
1996	147.0	162.5	91.3	134.9	143.9	110.9	145.6	147.2	110.5
1	142.3	156.5	91.3	129.1	139.4	109.7	129.8	141.5	109.0
2	141.9	156.1	91.3	130.0	140.1	111.0	129.8	145.6	110.0
3	142.4	156.6	91.3	130.2	140.4	111.0	129.8	146.5	110.5
4	143.9	158.6	91.3	130.5	141.0	110.9	129.8	147.8	110.5
5	145.1	160.1	91.3	131.0	141.8	110.8	130.8	147.9	110.5
6	145.2	160.3	91.3	131.5	142.6	110.8	130.8	148.0	110.8
7	148.9	165.0	91.3	137.2	142.7	110.7	161.1	148.1	110.8
8	150.2	166.6	91.3	138.0	144.2	110.8	161.1	148.1	110.8
9	150.4	166.9	91.3	138.9	146.0	111.0	161.1	148.2	110.8
10	150.4	166.9	91.3	141.0	150.2	111.3	161.1	148.2	110.8
11	150.9	167.5	91.3	140.5	149.1	111.4	161.1	147.9	110.8
12	152.2	169.1	91.3	140.8	149.7	111.0	161.1	148.4	110.8

자료 : 통계청, 「한국통계월보」

10. 중앙정부 세입 총괄¹⁾

(단위 : 10억원)

연 별 및 월 별	세 입	조 세 수 입								정부기업 ²⁾ 수입순계	기 타 ³⁾
		합 계	내국세	관 세	방위세	교육세	전 매 익 금	교통세	농촌특별 소 비 세		
1988	23,948.3	19,483.0	12,545.1	2,573.3	2,978.4	512.3	874.0	-	-	331.5	4,133.9
1989	28,847.9	21,422.8	15,211.0	2,099.1	3,614.7	423.4	74.6	-	-	408.3	7,016.8
1990	34,538.3	27,005.1	19,134.2	2,774.5	4,575.1	521.3	-	-	-	590.5	6,942.7
1991	39,328.5	29,743.6	24,029.8	3,435.3	1,462.5	816.0	-	-	-	810.2	8,774.7
1992	46,266.6	34,525.3	30,099.1	3,153.4	329.7	943.2	-	-	-	1,042.2	10,699.1
1993	53,127.9	38,332.1	34,178.2	2,885.9	269.1	998.9	-	-	-	902.3	13,893.6
1994	54,509.5	45,829.4	38,461.5	3,448.9	79.5	1,204.9	-	2,449.1	185.5	1,078.9	7,601.2
1995	76,917.2	54,888.3	44,387.4	4,633.2	64.6	1,448.5	-	3,371.8	982.9	1,407.4	20,357.3
1996	88,731.7	62,384.4	49,187.6	5,316.7	14.1	1,968.7	-	4,824.0	1,073.3	2,133.1	24,232.2
1	10,954.8	8,794.8	7,524.4	402.7	3.1	160.8	-	656.2	47.7	123.5	2,036.5
2	4,486.7	2,619.6	1,662.9	406.8	3.0	174.3	-	327.1	45.5	26.9	1,840.2
3	6,119.4	4,663.0	3,885.9	426.0	4.5	64.2	-	26.2	256.2	-31.9	1,487.9
4	8,753.4	7,154.9	5,616.9	464.7	6.7	151.5	-	649.5	265.7	-18.7	1,617.0
5	7,058.4	5,131.4	4,025.8	479.5	3.2	175.2	-	356.5	91.2	129.5	1,797.5
6	4,732.3	2,632.1	1,860.5	415.0	-15.3	86.5	-	214.9	70.6	110.3	1,989.9
7	10,603.9	7,721.1	6,293.5	462.6	1.4	158.9	-	704.4	100.4	406.6	2,476.1
8	5,525.9	3,935.3	2,945.1	440.5	0.4	243.7	-	272.5	33.1	386.8	1,203.9
9	7,507.8	4,532.0	3,486.2	438.3	2.8	165.9	-	400.0	38.7	211.1	2,764.7
10	8,340.7	6,885.1	5,848.9	452.6	0.9	156.1	-	390.4	36.3	224.5	1,231.1
11	7,062.3	4,313.3	3,147.6	458.5	1.4	250.1	-	411.8	44.0	-336.3	3,085.3
12	7,586.1	4,001.8	2,889.9	469.6	2.1	181.5	-	414.8	43.9	882.4	2,701.9

자료 : 통계청, 한국통계월보

주 : 1) 한국은행 국고 대차대조표를 기초로 작성

2) 정부기업(철도사업, 통신사업, 양곡관리 및 조달)의 수입에서 경상지출을 차감한 금액

3) 기타특별회계의 수입, 세외수입 이월금등을 포함

11. 중앙정부 세출 총괄¹⁾

(단위 : 10억원)

연 별 및 월 별	세 출 및 대여금순계	세 출					대 여 금 순 계 ⁴⁾
		합 계	국 방 비	일반경비	고정자본 형 성 ²⁾	기 타 ³⁾	
1988	21,249.9	21,323.3	5,572.1	11,241.9	1,540.5	2,968.9	-73.4
1989	28,404.1	28,367.1	6,147.4	14,703.7	2,032.5	5,483.5	37.0
1990	33,783.3	33,836.9	6,854.0	18,973.0	2,401.0	5,609.0	-53.6
1991	41,035.2	40,996.8	8,012.0	22,319.5	2,048.8	8,616.6	38.4
1992	46,955.1	46,960.4	8,770.8	23,682.6	2,821.4	11,685.6	-5.3
1993	52,893.1	52,869.7	9,308.1	26,951.1	2,889.1	13,721.3	23.3
1994	52,779.8	52,774.3	10,055.5	31,118.1	2,547.4	9,053.4	5.5
1995	75,205.0	75,247.2	11,050.6	38,291.7	4,044.5	21,860.4	-42.2
1996	88,623.3	88,544.2	13,216.7	43,457.8	5,007.1	26,862.7	79.1
1	4,882.9	4,892.8	1,196.7	3,030.1	414.6	251.4	-9.9
2	6,638.2	6,565.6	962.2	3,424.4	364.7	1,814.2	72.7
3	5,691.3	6,114.4	992.6	3,127.2	328.2	1,666.4	-423.1
4	5,605.9	5,164.5	736.2	2,521.2	304.3	1,602.8	441.4
5	7,560.8	7,563.8	1,001.7	3,815.4	390.5	2,356.2	-3.1
6	6,324.8	6,533.3	1,116.2	3,174.8	364.3	1,878.0	-208.4
7	6,542.2	6,345.7	1,301.0	2,924.3	329.6	1,790.9	196.4
8	7,343.9	7,332.4	998.7	3,772.6	415.2	2,145.9	11.5
9	7,940.8	8,190.9	1,224.5	3,712.7	437.9	2,815.7	-250.1
10	6,511.7	6,258.7	864.5	3,546.9	409.1	1,438.1	253.1
11	9,513.3	9,511.2	924.6	4,820.2	497.6	3,268.8	2.1
12	14,067.5	14,070.9	1,897.6	5,588.0	751.0	5,834.4	-3.4

자료 : 통계청, 한국통계월보

주 : 1) 분기 및 월차계수에는 재정차관 및 동 상환액이 포함.

2) 토지제외 3) 정부기업의 특별회계의 경상지출 포함.

4) 재정투융자 특별회계(융자계정)의 대여금에서 회수금을 차감.

12. 국내 총생산에 대한 지출¹⁾

(단위 : 10억원)

연 별	국내 총생산	국내 총생산에 대한 지출		
		비용자 보수	영업 잉여	고정자본 소모
1987	112,130.3	45,386.4	42,605.3	11,590.8
1988	133,134.2	55,714.0	48,547.2	14,052.0
1989	149,164.7	66,368.0	50,977.6	15,687.5
1990	179,539.0	81,740.4	58,648.9	18,586.9
1991	215,734.4	101,360.3	69,177.6	21,589.8
1992	240,392.2	113,876.0	75,247.7	23,925.9
1993	267,146.0	125,164.8	84,509.9	26,963.8
1994	305,970.2	141,766.0	97,288.5	29,910.3
1995	351,974.7	164,695.5	108,145.7	35,543.0
1996	389,979.2	185,817.5	111,918.5	40,079.4

12. 국내 총생산에 대한 지출(속)¹⁾

(단위 : 10억원)

연 별	국내 총생산에 대한 지출		국내 총생산에 대한 지출	민간최종소비지출
	간 접 세	(공제) 보조금		
1987	13,068.2	520.3	112,130.3	59,030.9
1988	15,211.5	390.5	133,134.2	67,963.3
1989	16,762.8	631.3	149,164.7	79,424.0
1990	21,519.1	956.3	179,539.0	96,387.7
1991	24,857.2	1,250.5	215,734.4	115,042.8
1992	28,915.8	1,573.2	240,392.2	129,735.2
1993	32,548.6	2,041.2	267,146.0	143,721.7
1994	39,152.3	2,146.9	305,970.2	164,350.4
1995	45,912.3	2,322.3	351,974.7	186,413.0
1996	53,750.5	1,586.7	389,979.2	211,192.0

자료 : 통계청, 한국통계월보 주 1) 최근년은 잠정치임

12. 국내 총생산에 대한 지출(속)¹⁾

(단위 : 10억원)

연 별	국내 총생산에 대한 지출				
	정부최종소비지출	총고정자본형성	재고증가	재화와용역의수출	(공제) 재화와 용역의 수입
1987	10,843.2	32,587.2	840.8	45,050.9	36,356.0
1988	12,659.8	39,424.6	1,931.7	51,132.1	40,566.5
1989	15,237.4	47,625.3	2,538.7	48,828.7	44,784.8
1990	18,187.0	66,568.7	-270.0	53,467.0	54,417.2
1991	22,169.5	82,946.5	973.0	60,735.0	66,049.7
1992	26,110.3	87,907.0	35.2	69,432.7	71,840.0
1993	28,745.9	96,218.5	-2,511.7	78,162.6	76,970.7
1994	32,424.7	109,379.2	935.5	92,121.3	94,359.8
1995	36,086.4	128,663.5	1,737.1	116,360.0	120,086.4
1996	41,522.9	143,418.7	5,637.3	126,190.0	141,927.1

12. 국내 총생산에 대한 지출(속)¹⁾

(단위 : 10억원)

연 별	통계상불일치	대외순수취 요 소 소 득	국민총생산	1인당 GNP	
				천 원	미 달 러
1987	133.3	-2,403.8	109,726.5	2,647	3,218
1988	589.2	-1,762.9	131,371.3	3,138	4,295
1989	295.4	-1,223.1	147,941.6	3,498	5,210
1990	-384.3	-1,276.9	178,262.1	4,165	5,883
1991	82.6	-1,494.5	214,239.9	4,957	6,757
1992	-988.2	-1,687.6	238,704.6	5,456	6,988
1993	-220.4	-1,628.1	265,517.9	6,008	7,484
1994	1,112.8	-2,197.6	303,772.6	6,805	8,467
1995	2,801.1	-2,995.4	348,979.3	7,739	10,037
1996	3,945.5	-3,338.8	386,640.4	8,489	10,548

자료 : 통계청, 한국통계월보 주 1) 최근년은 잠정치임

13. 경제활동별 국내총생산¹⁾

(단위 : 10억원)

연 별 및 분 기 별	산 업	농림어업				전기, 가스 및 수도 사업
		농림어업	광 업	제 조 업		
1987	100,466.9	11,367.8	1,068.3	35,173.5	3,420.0	
1988	120,551.5	13,585.1	1,088.0	42,679.2	3,626.5	
1989	135,329.7	14,380.6	992.0	46,252.9	3,731.5	
1990	161,785.3	15,592.4	1,025.0	52,351.0	3,888.7	
1991	195,304.1	16,549.8	1,142.4	61,527.3	4,506.7	
1992	218,101.8	17,805.8	928.5	66,710.1	5,285.2	
1993	241,549.4	18,832.5	898.2	72,162.4	6,194.5	
1994	276,062.0	21,498.3	1,095.3	82,131.9	7,166.0	
1995	316,260.2	23,012.9	1,058.3	94,408.9	7,976.5	
1996	348,577.5	24,476.7	1,037.9	100,685.9	8,698.7	
1/4	75,290.7	1,540.4	253.0	23,244.9	2,241.5	
2/4	83,370.4	3,531.6	265.2	25,587.9	1,885.5	
3/4	88,677.9	6,330.7	252.2	24,527.0	2,514.8	
4/4	101,238.6	13,074.0	267.5	27,326.2	2,057.0	

13. 경제활동별 국내총생산(속)¹⁾

(단위 : 10억원)

연 별 및 분 기 별	정부서비스 생산자			기 타	민간비영리 서비스생산자
	공공행정 및 국방	사회서비스			
1987	7,527.1	4,224.1	3,251.7	51.3	2,501.8
1988	8,792.9	4,897.4	3,828.4	67.0	2,947.6
1989	10,788.4	5,984.4	4,727.9	76.0	3,538.8
1990	13,097.8	7,386.0	5,619.6	92.2	4,257.6
1991	15,898.0	8,995.1	6,788.7	114.2	4,984.0
1992	18,824.3	10,616.1	8,053.5	154.6	6,142.4
1993	21,231.8	11,876.6	9,178.2	176.9	6,908.9
1994	24,297.8	13,427.1	10,648.0	222.7	7,959.2
1995	27,645.8	15,324.5	12,085.1	235.9	9,454.1
1996	31,442.2	17,433.5	13,746.3	262.4	11,059.6
1/4	7,387.5	4,108.2	3,222.6	56.6	2,687.8
2/4	6,972.9	3,805.0	3,112.3	55.6	2,604.2
3/4	8,461.7	4,649.5	3,743.3	68.9	2,864.1
4/4	8,620.1	4,870.7	3,668.1	81.2	2,903.5

자료 : 통계청, 「한국통계월보」 주 1) 최근년은 잠정치임

13. 경제활동별 국내총생산(속)¹⁾

(단위 : 10억원)

건 설 업	도소매 및 음식숙박업	운수, 창고 통 신 업	금융, 보험, 부동산 및 사업서비스업	사회 및 개인 서 비 스 업	연 별 및 분 기 별
8,150.8	16,015.6	7,959.5	13,716.6	3,594.8	1987
10,155.8	18,325.4	9,126.3	17,746.3	4,218.7	1988
13,358.2	19,822.0	10,328.1	21,302.1	5,162.2	1989
20,736.2	23,110.6	12,017.3	26,801.0	6,262.7	1990
30,035.3	26,419.5	14,356.7	33,052.3	7,714.1	1991
32,870.6	28,802.6	16,390.1	39,923.0	9,385.7	1992
37,005.9	31,187.6	19,112.2	45,481.3	10,674.9	1993
41,326.5	35,751.7	22,189.9	52,539.3	12,363.1	1994
49,080.4	40,407.4	25,845.8	60,104.8	14,366.2	1995
56,581.6	43,620.1	29,448.0	67,719.4	16,309.2	1996
10,711.6	10,913.5	6,727.0	15,500.3	4,158.6	1/4
13,653.3	10,462.1	7,402.4	16,651.1	3,931.3	2/4
15,342.6	10,588.9	7,557.5	12,270.1	4,294.2	3/4
16,874.1	11,655.6	7,761.2	18,297.8	3,925.0	4/4

13. 경제활동별 국내총생산(속)¹⁾

(단위 : 10억원)

수 입 세	(공제)금융취속 서 비 스	국내총생산	대외순수취 요소소득	국민총생산	연 별 및 분 기 별
4,853.7	3,219.2	112,130.3	-2,403.8	109,726.5	1987
5,112.6	4,270.4	133,134.2	-1,762.9	131,371.3	1988
5,109.7	5,601.9	149,164.7	-1,223.1	147,941.6	1989
6,859.0	6,460.7	179,539.0	-1,276.9	178,262.1	1990
7,148.7	7,600.4	215,734.4	-1,494.5	214,239.9	1991
7,212.0	9,888.3	240,392.2	-1,687.6	238,704.6	1992
7,397.4	9,941.5	267,146.0	-1,628.1	265,517.9	1993
8,874.2	11,223.0	308,319.0	-2,197.6	308,319.0	1994
11,717.8	13,103.0	351,974.7	-2,995.4	348,979.3	1995
13,566.9	14,667.1	389,979.2	-3,338.8	386,640.4	1996
3,247.6	3,186.1	85,427.3	-841.5	84,585.8	1/4
3,508.8	3,551.0	92,905.3	-858.7	92,046.6	2/4
3,228.6	3,921.9	99,310.5	-693.4	98,617.1	3/4
3,581.9	4,008.0	112,336.1	-945.2	111,390.9	4/4

자료 : 통계청, 「한국통계월보」 주 1) 최근년은 잠정치임

13. 경제활동별 국내총생산(1990 불변가격)¹⁾

(단위 : 10억원)

연 별 및 분 기 별	산 업	농림어업				전기, 가스 및 수도사업
		농림어업	광업	제조업		
1987	122,753.2	15,163.3	1,139.8	40,235.5	2,673.9	
1988	137,567.3	16,516.9	1,142.8	25,772.6	2,956.3	
1989	146,684.1	16,349.5	1,100.1	47,714.0	3,299.4	
1990	161,785.3	15,592.4	1,025.0	52,351.0	3,888.7	
1991	177,247.0	15,660.5	1,027.7	57,108.1	4,194.3	
1992	187,396.0	16,603.4	916.4	60,001.1	4,497.3	
1993	199,386.5	16,122.6	878.8	63,014.9	5,079.7	
1994	216,929.4	16,380.4	918.3	69,595.6	5,720.8	
1995	236,650.9	16,986.5	871.6	77,125.7	6,217.5	
1996	253,758.9	17,582.9	825.0	82,849.0	6,881.9	
1/4	56,299.6	1,191.5	204.0	19,743.7	1,743.0	
2/4	60,847.4	2,732.4	211.2	20,535.8	1,658.0	
3/4	64,030.9	4,256.8	196.4	20,451.3	1,755.5	
4/4	72,581.0	9,402.3	213.5	22,118.3	1,725.4	

13. 경제활동별 국내총생산(1990 불변가격)(속)¹⁾

(단위 : 10억원)

연 별 및 분 기 별	정부서비스 생산자			민간비영리 서비스생산자	
	공공행정 및 국방	사회서비스	기 타		
1987	11,475.4	6,511.6	4,885.7	78.1	3,444.6
1988	11,984.4	6,766.2	5,126.3	91.9	3,791.8
1989	12,534.5	7,078.2	5,366.5	89.8	4,065.3
1990	13,097.8	7,386.0	5,619.6	92.2	4,257.6
1991	13,577.1	7,672.5	5,805.3	99.4	4,470.0
1992	14,067.5	7,980.7	5,979.2	107.6	4,775.5
1993	14,464.2	8,234.5	6,115.3	114.4	4,936.7
1994	14,699.5	8,352.4	6,229.6	117.5	5,188.8
1995	14,832.3	8,392.6	6,322.5	117.3	5,467.7
1996	15,274.0	8,679.0	6,473.0	121.5	5,726.7
1/4	3,795.0	2,154.0	1,610.0	29.9	1,444.9
2/4	3,819.1	2,169.1	1,619.7	30.3	1,424.2
3/4	3,830.9	2,178.9	1,621.4	30.6	1,406.4
4/4	3,829.0	2,176.8	1,621.6	30.6	1,451.1

자료 : 통계청, 「한국통계월보」 주 1) 최근년은 잠정치임

13. 경제활동별 국내총생산(1990 불변가격)(속)¹⁾

(단위 : 10억원)

건설업	도소매 및 음식숙박업	운수, 창고 통신업	금융, 보험, 부동산 및 사업서비스업	사회 및 개인 서비스업	연 별 및 분 기 별
13,249.5	18,166.2	8,871.7	18,494.7	4,758.5	1987
14,389.3	20,149.2	9,929.2	21,504.1	5,207.1	1988
16,502.8	21,059.6	10,874.6	23,974.6	5,809.6	1989
20,736.6	23,110.6	12,017.3	26,801.0	6,262.7	1990
23,800.3	25,076.1	13,380.4	30,123.3	6,876.2	1991
23,643.9	26,310.6	14,645.9	33,350.4	7,426.2	1992
25,634.9	27,437.7	15,837.7	37,499.8	7,880.4	1993
26,843.4	29,809.2	17,828.6	41,176.5	8,656.5	1994
29,163.3	32,285.2	20,208.0	44,330.4	9,462.7	1995
31,128.2	34,282.2	22,976.6	47,366.8	9,866.4	1996
6,134.2	8,425.8	5,195.9	11,038.0	2,623.7	1/4
7,677.6	8,321.8	5,788.5	11,536.2	2,386.0	2/4
8,536.1	8,409.2	5,848.0	12,066.1	2,511.5	3/4
8,780.4	9,125.3	6,144.3	12,726.4	2,345.1	4/4

13. 경제활동별 국내총생산(1990 불변가격)(속)¹⁾

(단위 : 10억원)

수입세	(공제)금융귀속 서비스	국내총생산	대외순수취 요소소득	국민총생산	연 별 및 분 기 별
4,692.7	3,866.7	138,499.2	-2,586.4	135,912.8	1987
5,268.8	4,501.2	154,111.0	-1,881.7	152,229.3	1988
6,016.6	5,350.2	163,950.3	-1,266.6	162,683.7	1989
6,859.0	6,460.7	179,539.0	-1,276.9	178,262.1	1990
8,189.7	7,548.1	195,935.6	-1,476.8	194,458.8	1991
8,392.9	8,771.6	205,860.3	-1,629.3	204,231.0	1992
8,906.4	9,994.9	217,698.9	-1,536.5	216,162.4	1993
10,730.7	11,173.3	236,375.1	-2,041.8	234,333.3	1994
12,807.8	12,257.6	257,501.2	-2,796.3	254,704.9	1995
14,504.1	13,414.2	275,849.5	-3,525.7	272,323.8	1996
3,305.5	3,095.8	61,749.2	-825.5	60,923.7	1/4
3,598.6	3,182.3	66,507.1	-845.3	65,661.8	2/4
3,649.9	3,513.7	69,404.4	-773.2	68,631.2	3/4
3,950.0	3,622.3	78,188.9	-1,081.7	77,107.2	4/4

자료 : 통계청, 「한국통계월보」 주 1) 최근년은 잠정치임

14. 수출입총괄¹⁾

(단위 : 100만 미불, %)

연 별 및 월 별	무역총액		수 출		수 입		수출입초과
		전년동월비		전년동월비		전년동월비	
1980	39,796.5	12.4	17,504.9	16.3	22,291.7	9.6	-4,786.8
1981	47,385.2	19.1	21,253.8	21.4	26,131.4	17.2	-4,877.7
1982	46,104.1	-2.7	21,853.3	2.8	24,250.8	-7.2	-2,397.5
1983	50,637.3	9.8	24,445.1	11.9	26,192.2	8.0	-1,747.2
1984	59,876.3	18.2	29,244.9	19.6	30,631.4	16.9	-1,386.6
1985	61,418.8	2.6	30,283.1	3.6	31,135.7	1.6	-852.5
1986	66,298.4	7.9	34,714.5	14.6	31,583.9	1.4	3,130.6
1987	88,300.7	33.2	47,280.9	36.2	41,019.8	29.9	6,261.1
1988	112,507.0	27.4	60,696.4	28.4	51,810.6	26.3	8,885.8
1989	123,841.9	10.1	62,377.2	2.8	61,464.8	18.6	912.4
1990	134,859.4	8.9	65,015.7	4.2	69,843.7	13.6	-4,827.9
1991	153,395.0	13.7	71,870.1	10.5	81,524.9	16.7	-9,654.7
1992	158,406.8	3.3	76,631.5	6.6	81,775.3	0.3	-5,143.7
1993	166,036.0	4.8	82,235.9	7.3	83,800.1	2.5	-1,564.3
1994	198,361.4	19.5	96,013.2	16.8	102,348.2	22.1	-6,334.9
1995	260,176.9	31.2	125,058.0	30.3	135,118.9	32.0	-10,060.9
1996	280,054.2	7.6	129,715.1	3.7	150,339.1	11.3	-20,624.0
1	21,970.4	31.3	9,923.0	27.8	12,047.5	34.4	-2,124.5
2	21,366.0	16.6	9,883.6	17.2	11,482.4	16.1	-1,598.9
3	23,824.8	10.0	11,689.4	16.9	12,135.4	4.0	-446.0
4	23,310.4	9.7	10,637.2	4.7	12,673.2	14.3	-2,036.0
5	23,914.5	6.5	11,235.8	5.5	12,678.8	7.3	-1,443.0
6	23,029.9	-0.2	11,302.2	0.5	11,727.7	-0.9	-425.6
7	22,625.9	3.8	9,896.7	-5.6	12,729.2	12.6	-2,832.5
8	22,645.8	2.3	9,687.4	-8.7	12,958.4	12.5	-3,271.1
9	21,396.2	-5.3	9,992.3	-8.9	11,404.0	-1.8	-1,411.7
10	25,392.5	9.2	11,848.4	2.8	13,544.1	15.5	-1,695.8
11	24,760.2	6.1	11,399.3	-0.6	13,360.9	12.5	-1,961.6
12	25,817.5	9.6	12,220.0	3.9	13,597.5	15.2	-1,377.5

자료 : 통계청, 「한국통계월보」

주 1) 최근월은 잠정치임.

2) 1986년 이후는 수리선박 제외

15. 주요국별 수출¹⁾

(단위 : 1,000불)(미화)

연 별 및 월	총 액	미 국	일 본	홍 콩	중 국	독 일	싱가포르	대 만	인도네시아
1988	60,696,388	21,404,087	12,004,068	3,560,944	372,250	2,367,803	1,355,260	954,393	402,132
1989	62,377,174	20,638,992	13,456,797	3,374,586	437,355	2,137,246	1,532,354	1,308,232	666,812
1990	65,015,731	19,359,998	12,637,879	3,779,949	584,854	2,849,166	1,804,588	1,248,563	1,078,635
1991	71,870,122	18,559,257	12,355,839	4,769,042	1,002,510	3,192,419	2,701,941	1,608,972	1,349,105
1992	76,631,515	18,090,047	11,599,453	5,909,029	2,653,638	2,876,981	3,221,771	2,262,252	1,934,667
1993	82,235,866	18,137,640	11,564,418	6,430,766	5,150,992	3,592,794	3,109,474	2,296,252	2,094,819
1994	96,013,237	20,552,796	13,522,860	8,014,974	6,202,986	4,313,496	4,151,772	2,731,704	2,539,694
1995	125,057,988	24,131,474	17,048,871	10,681,996	9,143,588	5,965,217	6,689,351	3,881,538	2,957,855
1996	129,715,137	21,670,465	15,766,827	11,130,968	11,377,068	4,705,163	6,438,780	4,004,919	3,198,051
1	9,922,981	1,994,354	1,305,253	782,455	698,634	514,400	544,307	394,527	229,364
2	9,883,554	1,856,042	1,302,133	767,358	748,323	451,213	576,654	304,721	231,553
3	11,689,417	1,981,538	1,391,517	1,086,290	963,228	540,332	556,758	374,467	243,172
4	10,637,203	1,824,778	1,355,988	1,023,135	940,324	389,724	552,860	355,405	275,117
5	11,235,754	1,819,497	1,318,087	1,046,581	915,070	390,855	566,790	343,531	271,869
6	11,302,160	1,799,260	1,337,073	1,025,194	937,271	339,743	534,368	272,030	252,775
7	9,896,713	1,708,658	1,278,134	856,493	943,369	298,112	425,917	262,511	246,953
8	9,687,368	1,575,508	1,240,798	761,214	844,612	315,973	471,053	278,512	287,078
9	9,992,278	1,635,867	1,199,522	882,778	924,737	277,120	486,438	322,884	277,642
10	11,848,368	1,822,542	1,368,618	961,334	1,030,573	377,645	581,248	362,184	290,110
11	11,399,315	1,800,999	1,376,485	951,113	1,109,697	361,515	530,650	376,206	284,059
12	12,220,025	1,851,420	1,293,218	987,023	1,321,230	448,531	611,739	357,941	308,358

15. 주요국별 수출(속)¹⁾

연 별 및 월	필리핀	아랍에미리트연합	인 도	네델란드	베트남	프랑스	러시아 ²⁾	사 우 디 아라비아
1988	338,002	453,810	456,009	824,935	61,881	1,069,886	26,022	1,130,309
1989	476,079	462,470	674,641	755,803	44,891	893,967	207,746	814,833
1990	500,239	608,704	435,315	964,904	116,825	1,118,870	519,147	739,710
1991	674,808	644,974	468,668	1,168,451	198,947	1,127,853	625,080	980,316
1992	745,871	803,426	438,256	1,014,286	436,181	980,921	118,084	940,768
1993	934,891	1,053,328	1,803,690	950,022	728,268	890,093	601,171	943,976
1994	1,212,373	1,171,247	1,160,012	1,121,421	1,027,359	1,001,831	961,911	878,023
1995	1,493,058	1,321,126	1,125,814	1,542,263	1,351,014	1,467,224	1,415,881	1,106,926
1996	1,906,021	1,377,933	1,176,965	1,675,642	1,599,141	1,197,271	1,967,534	1,096,865
1	130,523	126,116	124,298	117,689	107,131	93,593	156,424	120,668
2	151,024	127,119	131,721	115,383	107,804	113,286	166,441	66,109
3	152,110	122,494	118,109	250,580	126,317	102,367	199,077	75,572
4	159,620	121,427	79,706	116,044	139,010	91,377	177,736	117,975
5	167,627	123,527	107,224	166,140	137,929	84,253	171,678	106,917
6	152,977	106,474	88,135	120,688	141,977	90,543	182,117	83,159
7	150,089	115,873	70,949	113,256	134,939	95,508	164,331	91,413
8	158,090	105,109	77,962	129,889	123,780	93,887	173,568	75,104
9	169,068	110,866	89,462	117,060	132,147	86,531	159,309	66,975
10	186,652	118,339	93,059	134,306	146,306	100,410	171,969	87,059
11	158,353	98,768	91,739	158,504	153,028	112,267	118,159	75,304
12	169,888	101,822	104,601	136,103	148,772	133,249	126,726	130,609

자료 : 통계청 「한국통계월보」 주 1) 최근월은 잠정치임. 2) 91년 이전은 구소련임.

15. 주요국별 수출(속)¹⁾

(단위 : 1,000불)(미화)

연 별 및 월	파나마	타 이	영 국	라이베리아	말레이시아	캐나다	멕시코	오스트레 일 리 아
1988	567,064	537,253	1,950,899	400,913	410,608	1,692,327	279,712	864,821
1989	461,503	752,002	1,861,334	618,429	542,792	1,882,251	461,840	1,004,926
1990	547,162	968,891	1,750,432	550,289	708,379	1,730,788	559,533	955,981
1991	624,100	1,336,803	1,767,501	2,086,527	1,037,236	1,672,881	774,559	989,988
1992	1,841,589	1,532,339	1,829,720	1,340,592	1,135,884	1,608,321	905,362	1,094,517
1993	1,081,315	1,760,580	1,661,128	782,139	1,429,970	1,374,041	997,081	1,184,732
1994	1,968,187	1,835,148	1,782,590	1,779,363	1,651,687	1,389,709	1,289,229	1,231,895
1995	2,246,316	2,427,505	2,874,016	998,363	2,950,889	1,790,428	941,147	1,569,276
1996	3,195,018	2,664,053	3,221,748	875,304	4,333,014	1,203,340	1,191,004	1,807,690
1	96,651	231,916	231,458	49,823	269,711	93,084	64,857	107,102
2	213,227	225,625	217,082	44,537	258,037	90,866	73,049	101,854
3	287,667	212,128	268,527	116,555	372,196	105,399	85,393	140,074
4	238,815	232,155	281,514	31,071	289,912	85,602	86,356	140,207
5	326,501	237,754	263,271	27,189	356,778	99,551	84,238	152,915
6	510,892	249,969	338,753	140,215	310,682	91,057	98,469	152,060
7	232,051	227,067	226,388	69,341	333,361	110,579	97,133	148,675
8	174,167	194,915	243,339	56,144	388,546	104,423	101,063	148,197
9	105,601	208,281	274,427	147,887	373,533	99,578	107,043	143,179
10	542,657	218,774	313,242	90,070	451,930	111,314	117,138	234,032
11	226,925	198,553	283,630	44,621	470,613	110,932	109,723	176,763
12	239,864	226,916	280,118	57,851	457,716	100,955	166,544	162,633

15. 주요국별 수출(속)¹⁾

연 별 및 월	브라질	이탈리아	스페인	아르헨티나	방글라데시	벨기에	칠 레	파키스탄
1988	31,530	732,838	395,502	69,472	168,277	338,760	153,488	239,356
1989	79,766	680,533	391,913	72,381	206,739	311,449	187,851	245,702
1990	106,172	750,017	444,681	75,264	276,119	424,596	144,180	221,483
1991	174,226	837,906	509,150	255,535	290,716	496,504	269,935	326,206
1992	164,464	869,214	574,208	463,289	332,621	474,732	326,017	371,603
1993	448,526	605,132	526,326	534,980	366,818	437,342	372,868	462,223
1994	844,175	756,116	631,691	477,494	452,379	411,784	408,544	363,278
1995	1,518,649	1,031,082	847,464	305,232	567,650	566,220	636,517	358,356
1996	1,497,155	921,820	899,918	443,082	517,645	553,886	640,242	358,088
1	65,956	95,612	60,128	20,495	41,276	51,783	46,152	34,685
2	70,597	78,206	68,931	26,747	56,308	62,667	39,942	34,617
3	90,212	87,770	69,594	23,717	40,912	47,462	58,347	32,240
4	99,567	75,592	83,278	25,826	52,906	46,550	59,585	29,580
5	125,173	82,481	82,769	39,317	41,583	50,593	60,745	29,983
6	136,582	71,373	68,379	48,465	38,659	40,647	61,100	31,602
7	133,171	57,294	59,934	42,345	36,692	39,102	40,346	23,616
8	135,530	57,067	63,266	46,660	37,422	41,633	41,727	22,982
9	146,860	76,051	79,135	45,399	43,614	43,481	58,556	32,728
10	154,192	80,370	90,541	42,974	44,444	47,304	52,264	25,779
11	165,514	71,865	76,170	35,373	42,890	42,571	62,540	28,835
12	173,804	88,139	97,794	45,765	40,939	40,092	58,937	31,442

자료 : 통계청 「한국통계월보」 주 1) 최근월은 잠정치임. 2) 91년 이전은 구소련임.

15. 주요국별 수출(속)¹⁾

(단위 : 1,000불)(미화)

연 별 및 월	이집트	스웨덴	남아프리카 공 화 국	스리랑카	이스라엘	터 키	폴란드	키프러스
1988	110,515	423,512	...	96,150	...	95,493	27,121	106,645
1989	115,927	438,114	...	93,268	...	136,928	56,126	59,732
1990	159,527	802,943	...	171,304	...	349,252	113,121	126,338
1991	157,454	405,711	...	180,757	...	320,692	290,117	138,481
1992	187,573	283,593	...	209,657	...	399,122	119,555	171,589
1993	251,428	230,997	273,168	254,625	118,323	610,218	240,537	159,639
1994	354,385	350,772	318,314	307,103	278,083	276,027	275,888	268,615
1995	468,943	307,003	466,133	331,008	415,758	574,725	411,266	160,931
1996	473,586	311,600	547,433	345,437	328,535	745,948	781,960	165,147
1	39,062	23,529	36,193	25,806	27,564	50,628	33,623	4,663
2	33,751	17,719	37,187	26,917	17,159	48,904	73,678	3,728
3	33,112	21,393	40,499	27,844	36,433	52,589	52,111	43,327
4	35,596	19,664	43,827	31,336	26,728	61,888	69,943	3,292
5	32,946	15,327	105,535	25,118	24,186	68,893	90,329	3,032
6	39,990	49,740	47,308	25,314	31,792	71,735	94,988	43,067
7	33,396	23,475	50,354	28,020	19,219	56,322	43,190	4,590
8	29,308	22,089	39,516	27,244	17,852	49,860	61,837	42,471
9	36,236	15,436	32,874	29,614	28,447	55,244	64,222	3,970
10	41,670	53,213	28,602	32,820	32,173	73,726	57,065	2,995
11	72,493	23,827	37,617	31,543	35,771	83,650	65,615	4,686
12	46,026	26,190	47,922	33,861	31,211	72,510	75,359	5,327

15. 주요국별 수출(속)¹⁾

연 별 및 월	이 란	우즈베키 스 탄	콜롬비아	스위스	오스트리아	노르웨이	시리아	포르투갈
1988	130,663	...	29,155	454,950	222,855	177,311	6,498	55,063
1989	214,867	...	47,447	378,079	241,388	114,462	9,761	65,498
1990	520,409	...	57,867	350,347	237,892	127,629	22,819	74,212
1991	557,252	...	53,039	294,823	227,706	169,884	33,509	101,626
1992	560,067	3,361	75,285	242,315	229,754	286,462	92,182	99,703
1993	430,711	70,096	161,848	207,063	215,114	114,083	142,957	77,853
1994	260,669	237,281	233,433	225,086	194,695	190,153	175,284	173,136
1995	352,076	244,246	217,694	368,609	228,263	589,936	244,201	454,371
1996	883,903	493,833	193,794	643,118	186,505	298,193	291,630	328,433
1	22,010	14,335	39,335	20,890	15,121	20,715	21,630	44,930
2	21,084	11,817	11,510	35,590	13,123	17,489	22,012	58,041
3	117,526	14,509	15,920	22,143	17,205	17,352	27,643	51,769
4	22,070	30,706	13,715	23,843	14,984	17,601	20,374	37,952
5	129,553	34,799	12,463	100,997	12,945	16,526	20,155	24,439
6	120,979	52,204	22,590	76,634	21,509	19,608	26,114	11,749
7	43,307	30,993	12,419	75,950	15,504	20,594	14,703	14,460
8	138,615	43,391	10,202	56,080	11,935	10,097	22,329	22,802
9	36,053	45,692	8,826	53,261	13,363	12,132	21,862	14,549
10	133,246	50,043	17,686	51,934	18,078	16,367	22,371	19,549
11	38,611	69,905	11,044	30,278	16,405	104,643	35,713	14,045
12	60,849	95,439	18,085	95,519	16,333	25,068	36,724	14,146

자료 : 통계청 「한국통계월보」 주 1) 최근월은 잠정치임. 2) 91년 이전은 구소련임.

16. 주요국별 수입¹⁾

(단위 : 1,000불)(미화)

연 별 및 월	총 액	일 본	미 국	중 국	독 일	사 우 디 아라비아	오스트레 일리아	인 도 네시아	캐나다
1988	51,810,632	15,928,860	12,756,657	1,386,693	2,073,987	837,503	1,797,390	905,297	1,196,816
1989	61,464,772	17,448,627	15,910,685	1,704,540	2,623,557	1,041,830	2,243,077	1,135,185	1,680,119
1990	69,843,678	18,573,850	16,942,472	2,268,137	3,283,545	1,724,865	2,589,116	1,600,253	1,465,385
1991	81,524,858	21,120,216	18,894,367	3,440,548	3,698,263	3,268,564	3,009,363	2,051,845	1,906,854
1992	81,775,257	19,457,651	18,287,269	3,724,940	3,742,542	3,797,383	3,085,796	2,291,969	1,573,779
1993	83,800,142	20,015,519	17,928,188	3,928,741	3,954,711	3,734,746	3,346,685	2,588,386	1,695,065
1994	102,348,175	25,389,988	21,578,787	5,462,849	5,159,380	3,815,521	3,782,481	2,842,867	2,004,836
1995	135,118,933	32,606,368	30,403,515	7,401,196	6,583,844	5,432,072	4,897,140	3,325,220	2,604,325
1996	150,339,100	31,448,636	33,305,379	8,538,568	7,239,188	6,666,851	6,271,803	4,013,023	2,723,605
1	12,047,458	2,315,372	2,791,295	678,890	600,644	563,620	471,532	367,551	230,982
2	11,482,429	2,296,382	2,448,254	611,492	529,098	670,434	439,927	324,208	194,008
3	12,135,378	2,735,727	3,000,124	643,521	604,939	423,667	407,435	334,416	211,850
4	12,673,211	2,822,408	2,757,665	666,785	646,570	535,492	562,549	278,710	224,138
5	12,678,767	2,585,249	2,844,809	748,530	597,522	531,243	481,941	383,092	202,395
6	11,727,731	2,531,776	2,552,772	720,309	547,401	428,517	542,997	318,904	272,913
7	12,729,187	2,962,506	2,828,554	729,362	718,470	495,526	436,696	247,850	259,251
8	12,958,421	2,734,018	2,883,661	756,970	565,850	555,145	582,226	326,356	248,815
9	11,403,953	2,343,159	2,418,821	628,979	595,725	450,512	554,775	314,099	204,175
10	13,544,121	2,996,913	2,720,957	800,517	583,438	548,503	632,002	345,015	284,142
11	13,360,933	2,547,414	2,802,995	772,124	662,700	685,153	649,762	351,408	190,825
12	13,597,512	2,577,712	3,255,471	781,089	586,831	779,038	509,959	421,415	200,111

16. 주요국별 수입(속)¹⁾

연 별 및 월	이탈리아	말레이시아	프랑스	대 만	영 국	싱가포르	이 란	러시아 ²⁾
1988	637,550	1,331,354	1,134,851	1,071,264	914,503	566,195	518,327	178,312
1989	853,745	1,503,280	879,232	1,328,391	923,432	640,805	615,907	391,700
1990	1,170,414	1,585,965	1,223,230	1,451,902	1,226,052	896,674	720,081	369,652
1991	1,431,111	1,868,990	1,421,812	1,514,696	1,558,869	1,029,773	1,023,463	577,293
1992	1,348,398	1,758,214	1,380,419	1,315,239	1,355,249	1,788,369	1,062,011	74,830
1993	1,397,604	1,946,508	1,484,736	1,407,114	1,400,962	1,540,013	1,092,921	974,821
1994	1,954,264	1,875,974	1,818,404	1,799,544	1,662,054	1,659,875	1,280,238	1,229,652
1995	2,425,252	2,515,191	1,946,897	2,563,679	2,387,208	2,168,068	1,258,446	1,892,880
1996	3,069,914	3,006,505	2,205,962	2,725,419	2,994,319	2,527,314	1,634,354	1,810,266
1	213,039	277,765	229,524	223,677	220,116	196,269	96,531	155,555
2	205,119	231,021	137,595	212,907	221,081	188,178	140,736	131,559
3	255,490	220,156	158,114	226,112	259,011	170,612	59,383	159,070
4	232,459	248,260	166,409	246,642	309,730	222,709	202,115	137,605
5	255,858	227,409	183,567	250,873	292,216	226,392	100,925	188,558
6	237,605	202,230	202,683	221,768	229,621	224,211	98,676	185,324
7	294,424	218,066	211,513	241,019	193,599	211,757	129,042	132,621
8	340,687	226,247	160,011	214,794	228,426	185,517	134,553	156,240
9	255,285	221,817	156,527	195,494	234,418	202,385	253,588	142,553
10	274,705	279,974	216,049	256,480	240,736	229,854	110,288	202,772
11	264,537	291,053	188,653	225,237	286,030	221,211	144,245	121,639
12	240,704	362,507	195,319	210,414	279,335	248,220	164,271	96,772

자료 : 통계청 「한국통계월보」 주 1) 최근월은 잠정치임. 2) 91년 이전은 구소련임.

16. 주요국별 수입(속)¹⁾

(단위 : 1,000불)(미화)

연 별 및 월 별	아랍에미 리트연합	브라질	스위스	쿠웨이트	네델란드	오 만	남아프리카 공 화 국	칠 레
1988	645,844	439,189	365,479	205,785	510,676	647,508	-	207,593
1989	858,536	652,242	437,003	381,734	386,012	1,158,780	-	334,215
1990	1,124,406	706,719	582,109	497,736	479,050	1,374,616	-	331,172
1991	1,141,738	889,083	658,845	38,777	583,059	1,188,823	647,579	370,551
1992	1,282,853	796,881	671,147	340,583	628,554	1,329,362	549,267	365,510
1993	1,233,146	779,334	607,636	713,476	770,241	1,117,103	530,758	537,988
1994	1,080,834	1,019,063	867,938	864,337	815,661	787,899	740,313	705,426
1995	1,558,099	1,388,224	1,471,632	1,067,987	1,112,768	927,901	1,218,677	1,020,939
1996	2,259,205	1,324,568	2,251,930	1,444,491	1,207,922	1,221,577	1,702,614	1,102,532
1	198,529	136,636	144,749	169,263	95,755	133,618	114,843	95,859
2	187,276	101,400	206,199	122,321	96,908	122,232	153,224	73,342
3	90,169	94,327	234,035	99,549	132,117	61,368	128,314	97,228
4	202,967	115,389	185,337	66,540	93,080	92,493	134,822	90,016
5	116,889	88,102	260,314	102,941	117,110	66,466	148,370	109,210
6	154,539	97,449	238,727	61,482	95,121	90,907	122,345	96,755
7	177,649	121,209	164,242	137,798	100,279	74,893	120,536	115,894
8	207,719	135,861	137,899	81,881	101,018	99,187	140,845	95,921
9	194,627	94,202	114,759	101,147	79,528	92,545	138,192	93,665
10	264,049	131,623	133,260	166,656	106,785	114,361	169,005	65,454
11	237,527	106,767	184,190	200,324	87,104	104,596	170,358	93,757
12	227,266	101,603	248,220	134,590	103,116	168,911	161,760	75,430

16. 주요국별 수입(속)¹⁾

연 별 및 월 별	벨기에	필리핀	핀란드	덴마크	에콰도르	오스트리아	카타르	파 프 아 뉴기니아
1988	357,993	180,782	146,634	138,975	255,223	103,406	47,686	151,679
1989	410,905	204,810	161,685	126,815	58,275	121,015	101,048	168,546
1990	431,756	269,784	124,958	198,606	25,414	155,443	194,635	118,044
1991	443,952	322,660	167,344	250,910	332,825	157,488	188,386	145,070
1992	443,931	264,929	203,357	223,148	393,651	211,306	355,019	171,391
1993	405,079	317,509	303,047	224,972	310,078	231,431	308,980	316,681
1994	506,454	411,831	393,858	368,018	327,588	290,942	277,982	273,482
1995	724,735	610,791	538,308	425,747	311,940	430,044	231,241	223,436
1996	711,442	581,332	653,833	551,756	346,128	579,630	343,713	150,242
1	54,913	46,686	54,120	33,923	35,629	29,996	44,392	9,137
2	43,404	52,402	47,196	31,914	36,082	27,934	30,075	5,579
3	47,864	46,441	40,357	45,927	36,609	32,077	9,259	8,190
4	53,700	55,321	61,967	44,029	13,847	34,323	19,354	23,043
5	52,935	64,265	47,315	46,111	26,729	46,755	9,543	10,304
6	71,236	39,854	36,838	42,555	25,403	40,200	2,180	6,464
7	65,449	43,541	49,272	73,896	12,983	108,787	27,596	29,291
8	85,243	45,467	52,233	57,767	14,141	34,881	31,377	16,293
9	54,153	47,971	51,828	45,707	48,056	28,996	41,186	7,445
10	71,692	56,505	75,980	49,786	33,100	85,350	36,785	7,842
11	62,502	41,762	62,530	36,480	18,001	74,392	48,878	7,498
12	48,350	41,116	74,199	43,660	45,548	35,939	43,089	19,156

자료 : 통계청 「한국통계월보」 주 1) 최근월은 잠정치임. 2) 91년 이전은 구소련임.

16. 주요국별 수입(속)¹⁾

(단위 : 1,000불)(미화)

스페인	뉴질랜드	홍콩	타이	스웨덴	파나마	인도	예멘	연월 및 연월
149,703	211,651	555,794	264,410	224,440	86,423	170,108	135,588	1988
143,799	319,491	581,608	416,439	257,770	46,841	257,527	2,883	1989
186,159	451,706	613,892	463,851	374,915	98,273	282,682	3,187	1990
294,435	500,693	773,401	561,738	499,704	16,209	484,845	2,625	1991
268,102	488,145	793,969	637,821	476,036	370,083	477,504	23,602	1992
345,167	570,715	934,766	538,546	418,377	278,905	523,417	103,133	1993
691,409	662,879	659,958	619,828	614,365	599,868	584,556	565,693	1994
562,336	817,197	838,133	935,526	755,641	406,204	798,297	462,295	1995
698,897	816,227	1,142,676	1,218,772	795,698	547,650	975,718	380,681	1996
52,640	67,117	110,586	75,480	71,484	19,682	98,113	26,327	1
36,848	52,644	81,089	90,489	64,803	63,868	86,247	39,385	2
39,927	75,473	78,426	118,303	65,443	16,544	78,809	18,167	3
47,683	76,469	115,880	117,781	56,097	34,602	86,400	36,649	4
64,821	77,206	116,987	102,351	58,502	161,143	83,452	40,893	5
55,592	61,854	77,484	115,673	54,713	97,435	89,154	29,200	6
64,064	66,765	86,080	115,370	63,209	15,311	67,555	40,993	7
72,591	70,683	82,900	86,846	66,417	19,308	93,634	12,131	8
58,667	62,641	98,940	88,699	54,016	22,779	73,756	20,060	9
79,948	67,406	98,860	106,723	80,555	8,905	75,946	24,784	10
64,100	75,383	109,185	100,548	76,125	87,973	60,880	11,301	11
62,015	62,588	86,260	100,509	84,333	101	81,773	80,790	12

16. 주요국별 수입(속)¹⁾

파키스탄	멕시코	아일랜드	비레인	이집트	이스라엘	노르웨이	터키	연월 및 연월
140,017	220,058	65,215	50,717	150,236	-	99,552	37,301	1988
172,548	163,363	74,926	54,034	113,201	-	116,169	35,813	1989
171,696	264,155	88,667	76,136	130,821	-	87,778	165,594	1990
291,129	224,077	101,570	103,938	49,745	69,533	136,676	326,671	1991
210,226	172,223	107,002	137,698	99,035	91,828	157,374	310,593	1992
179,399	157,572	125,534	127,448	95,087	133,962	100,321	140,652	1993
239,016	228,586	190,038	171,404	159,103	144,494	135,145	134,065	1994
279,043	306,761	201,220	230,375	115,484	293,886	199,864	115,005	1995
282,763	408,241	381,125	233,052	86,677	390,965	245,190	157,165	1996
27,091	19,823	16,100	21,989	11,652	31,568	15,115	13,575	1
25,916	40,630	12,985	18,283	1,745	30,740	11,930	6,538	2
31,307	36,477	14,138	18,769	1,746	32,196	29,208	12,229	3
28,619	19,524	17,380	20,696	4,544	25,452	19,258	27,427	4
29,200	32,184	31,244	12,025	7,385	36,076	22,463	17,169	5
21,352	43,695	28,676	9,897	8,018	33,593	20,259	15,075	6
21,458	42,977	41,348	14,475	6,695	39,869	24,798	12,497	7
22,846	36,895	27,348	27,496	4,442	38,995	15,344	20,795	8
19,082	20,366	45,248	29,060	18,482	26,931	14,887	12,474	9
19,920	22,345	52,440	25,846	18,534	31,120	18,505	12,207	10
18,417	52,072	47,051	25,944	1,742	27,625	31,769	4,050	11
17,557	41,252	47,167	8,571	1,694	36,801	21,654	3,129	12

자료 : 통계청 「한국통계월보」 주 1) 최근월은 잠정치임. 2) 91년 이전은 구소련임.

17. 자동차 등록대수

(단위 : 1,000대, %)

연 별 및 월 별	총 계 ¹⁾		승 용 차				화 불 차	
		증가율		관 용	자가용	영업용		관 용
1980	527.7	6.7	249.1	7.8	178.5	62.8	226.9	8.9
1981	571.8	8.3	267.6	7.9	193.5	66.2	243.8	9.3
1982	647.0	13.2	305.8	7.8	225.6	72.3	263.9	9.1
1983	785.3	21.4	381.0	8.0	293.1	79.9	304.2	9.4
1984	948.3	20.8	465.1	8.3	364.7	92.2	360.4	9.6
1985	1,113.4	17.4	556.7	8.5	449.1	99.1	412.7	10.3
1986	1,309.4	17.6	664.2	8.9	545.3	110.0	472.6	11.4
1987	1,611.4	23.1	844.4	8.8	717.8	117.8	546.5	11.7
1988	2,035.4	26.3	1,118.0	11.1	975.0	131.9	635.4	12.4
1989	2,660.2	30.7	1,558.7	12.0	1,405.3	141.3	768.9	12.9
1990	3,394.8	27.6	2,074.9	13.5	1,902.1	159.3	924.6	13.8
1991	4,247.8	25.1	2,727.9	14.4	2,538.8	174.6	1,077.5	16.2
1992	5,230.9	23.1	3,461.1	15.6	3,256.9	188.5	1,261.5	16.6
1993	6,274.0	19.9	4,271.3	14.9	4,061.2	195.1	1,448.6	17.7
1994	7,404.3	18.0	5,148.7	13.9	4,930.2	204.5	1,644.6	19.1
1995	8,468.9	14.4	6,006.3	13.8	5,778.0	214.6	1,816.6	20.5
1996	9,553.1	12.8	6,893.6	13.7	6,653.4	226.5	1,962.6	21.3
1	8,564.9	14.1	6,089.0	13.5	5,860.3	215.2	1,827.8	20.6
2	8,649.8	14.2	6,155.0	13.6	5,925.2	216.3	1,840.6	20.6
3	8,730.2	13.9	6,220.6	13.5	5,989.9	217.2	1,851.3	20.6
4	8,825.6	13.8	6,296.1	13.6	6,064.6	217.9	1,865.2	20.7
5	8,931.5	13.9	6,380.9	13.6	6,148.9	218.4	1,880.9	20.7
6	9,020.7	13.8	6,451.4	13.6	6,218.9	218.9	1,894.5	20.8
7	9,121.2	13.7	6,534.8	13.7	6,299.8	221.4	1,907.2	20.9
8	9,192.8	13.5	6,594.6	13.6	6,359.0	221.9	1,916.3	21.0
9	9,282.9	13.5	6,668.6	13.6	6,432.3	222.7	1,927.9	21.1
10	9,351.9	13.1	6,723.8	13.7	6,486.3	223.8	1,938.6	21.1
11	9,441.3	13.1	6,797.9	13.7	6,559.6	224.6	1,950.2	21.2
12	9,553.1	12.8	6,893.6	13.7	6,653.4	226.5	1,962.6	21.3

자료 : 통계청, 「한국통계월보」

주 : 1) 특수차 포함. 2) 50cc 이상

17. 자동차 등록대수(속)

(단위 : 1,000대, %)

연 별 및 월 별	화 물 차		승 합 차				특수차	이륜차 ²⁾
	자가용	영업용		관 용	자가용	영업용		
1980	165.4	52.7	42.5	1.2	13.0	28.2	9.2	216.5
1981	180.6	54.0	50.6	1.6	18.3	30.7	9.7	276.3
1982	199.2	55.7	66.3	1.9	32.1	32.4	10.9	410.3
1983	235.6	59.2	87.3	2.1	50.9	34.3	12.9	528.8
1984	288.2	62.5	108.0	2.4	69.6	36.0	14.8	640.3
1985	338.6	63.9	128.3	2.7	88.5	37.1	15.7	711.4
1986	390.6	70.6	154.6	3.0	113.1	38.5	18.0	812.3
1987	458.9	75.8	200.5	3.5	157.2	39.7	20.1	924.2
1988	542.9	80.1	259.6	4.2	213.7	41.7	22.4	1,066.8
1989	655.4	100.6	323.4	5.5	273.9	44.0	9.2	1,187.8
1990	800.9	109.9	383.7	6.1	332.3	45.3	11.5	1,385.2
1991	943.5	117.8	427.7	6.8	373.2	47.6	14.8	1,576.4
1992	1,122.9	122.1	483.6	7.7	425.0	50.9	24.7	1,763.0
1993	1,302.8	128.2	528.0	8.0	467.1	52.8	26.2	1,936.3
1994	1,489.8	135.7	582.1	8.5	517.7	55.9	28.9	2,109.5
1995	1,646.7	149.4	612.6	9.2	544.1	59.3	33.4	2,270.9
1996	1,776.0	165.2	663.0	9.9	589.8	63.4	33.9	2,437.8
1	1,656.7	150.6	614.4	9.1	546.0	59.3	33.7	2,274.3
2	1,668.3	151.7	620.5	9.2	551.4	59.8	33.7	2,281.3
3	1,677.1	153.5	624.6	9.4	554.8	60.4	33.7	2,232.3
4	1,689.4	155.2	630.5	9.4	560.1	61.0	33.7	2,288.0
5	1,703.1	157.1	636.1	9.5	565.2	61.5	33.6	2,313.9
6	1,715.2	158.4	641.2	9.6	569.9	61.8	33.6	2,337.9
7	1,726.7	159.6	645.7	9.6	574.1	62.1	33.5	2,350.7
8	1,734.7	160.6	648.4	9.5	576.4	62.5	33.5	2,365.4
9	1,745.2	161.6	652.9	9.6	580.6	62.8	33.5	2,375.8
10	1,754.7	162.9	656.0	9.6	583.3	63.0	33.6	2,486.0
11	1,765.0	164.0	659.3	9.7	586.3	63.3	33.8	2,504.1
12	1,776.0	165.2	663.0	9.9	589.8	63.4	33.9	2,437.8

자료 : 통계청, 「한국통계월보」

주 : 1) 특수차 포함. 2) 이륜차 제외 2) 50cc 이상

여 백

XVIII. 국 제 통 계

1. 연 양 추 계 인 구
2. 조 출 생 륜 및 조 사 망 륜
3. 실 업 륜
4. 국 민 총 생 산 (경 상 가 격)
5. 국 내 총 생 산 (불 변 가 격)
6. 생 산 자 물 가 지 수
7. 소 비 자 물 가 지 수
8. 수 출 입 단 가 지 수
9. 통 화 량
10. 무 역
11. 경 제 성 장 륜
12. 1인당국민총생산(경상가격)
13. 남 · 북 한 주 요 경 제 지 표

여 백

1. 연앙추계인구¹⁾

(단위 : 명, %, 명/km²)

나라명	최근 센서스			연앙추계인구(백만명)			연간증가율	인구밀도
	연도	총인구	남자	1990	1993	1995	1990-1995	1993
알제리 ²⁾	1987	23,033,942	...	25.0	26.7 ^{U)}	28.6 ^{U)}	2.7	11
아르헨티나	1991	32,615,528 ^{P)}	15,968,854 ^{P)}	32.5	33.8 ^{P)}	34.3 ^{U)}	1.2	6
오스트레일리아	1991	16,850,540	8,362,815	16.9	17.7 ^{P)}	18.3 ^{U)}	1.4	2
오스트리아 ²⁾	1981	7,555,338	3,572,426	7.7	8.0 ^{P)}	...	0.4	95
벨기에 ²⁾	1981	9,848,647	4,810,349	10.0	10.0 ^{P)}	10.0 ^{U)}	0.1	328
브라질 ²⁾³⁾	1991	146,917,459 ^{P)}	72,536,142 ^{P)}	148.5	151.5 ^{P)}	161.4 ^{U)}	1.6	18
불가리아	1985	8,948,388	4,430,061	9.0	8.5 ^{P)}	...	-0.2	76
캐나다 ²⁾	1991	27,296,859	...	27.8	28.8 ^{P)}	...	1.4	3
칠레	1992	13,348,401 ^{P)}	6,553,254 ^{P)}	13.2	13.8 ^{P)}	14.2 ^{U)}	1.6	18
중국 ⁴⁾	1990	1,160,044,618	...	1,155.3 ^{U)}	1,196.4 ^{U)}	1,238.3 ^{U)}	1.4	125
코스타리카 ²⁾	1984	2,416,809	1,208,216	3.0	3.2 ^{P)}	3.4 ^{U)}	2.4	63
콜롬비아 ⁵⁾	1985	27,837,932	13,777,700	32.3	34.0 ^{P)}	35.1 ^{U)}	1.7	30
콩고	1984	1,843,421	...	2.2 ^{U)}	2.4 ^{P)}	2.6 ^{U)}	3.0	7
덴마크 ²⁾⁶⁾	1981	5,123,989	2,528,225	5.1	5.2 ^{P)}	5.2 ^{U)}	0.2	120
에콰도르 ⁷⁾	1990	9,648,189	4,796,412	10.3	11.0 ^{P)}	11.8 ^{U)}	2.3	39
이집트	1986	48,254,238	24,709,274	56.3	56.2 ^{P)}	58.5 ^{U)}	2.2	56
핀란드	1990	4,998,478	2,426,204	5.0	5.1 ^{P)}	...	0.3	15
프랑스 ⁸⁾⁹⁾	1990	56,934,299	27,553,788	56.7	57.4 ^{P)}	57.8 ^{U)}	0.4	104
독일 ²⁾¹⁰⁾	1987	61,077,042	29,322,932	79.4	81.2 ^{P)}	81.3 ^{U)}	0.4	228
헝가리	1990	10,374,823	4,984,904	10.4	10.3 ^{P)}	...	-0.2	111
인도 ¹¹⁾	1991	846,302,688 ^{P)}	439,230,458 ^{P)}	850.6	901.5 ^{U)}	931.0 ^{U)}	1.9	274
인도네시아 ¹²⁾	1990	179,378,946	89,463,545	182.8	189.1 ^{P)}	201.5 ^{U)}	1.8	99
이란	1991	55,837,163	28,768,450	58.9	64.2	66.7 ^{U)}	2.7	39
이스라엘 ²⁾	1983	4,037,620	2,011,590	4.7	5.3 ^{P)}	5.9 ^{U)}	4.7	250
이탈리아	1991	59,103,833	...	57.0	57.1 ^{P)}	...	0.1	189
일본 ¹³⁾	1990	123,611,167 ^{P)}	60,696,724 ^{P)}	123.5	123.7 ^{P)}	125.9 ^{U)}	0.4	327

주 : U) UN 추정치, P) 잠정치

- 1) 현 영토내의 현 인구 대상
- 2) 상주 인구
- 3) 밀림거주 인디안 제외
- 4) 홍콩과 마카오의 인구 613만명 포함.
- 5) 10월 24일 연앙추계인구
- 6) 페로제도와 그린란드 제외
- 7) 유목인디안족 제외
- 8) 상주인구 단, 해외에 나가있는 외교관 제외, 대사관이나 영사관에 거주하지 않는 외국외교관 포함.
- 9) 국내에 거주하지 않고 해외에 나가있는 군인 제외.
- 10) 최근 센서스 수치는 서독자료이며, 그 외는 통독자료임(통일 이전은 서독과 동독의 수치를 합한 자료임)
- 11) 짐무와 카시미르의 인디안 거주지역 포함.
- 12) 동 티무르 포함.
- 13) 해외에 나가있는 외교관, 국내에 거주하는 외국군인 및 외국인 제외
- 14) 국내에 거주하는 외국군인, 군무원, 외교관 및 그의 가족과 해외에 취업, 취학중인 국내인은 제외
- 15) 해외에 나가있는 외교관 및 군인 제외
- 16) 외국인 제외, 일시 해외에 나가있는 국민 포함.
- 17) 상주인구 단, 장기 해외거주 민간인 제외. 총조사 인구는 외국군인 제외.

자료 : 통계청 통계조사국 인구통계과
 UN 「인구연감, 1993」
 UN 「세계인구전망, 1992」

1. 연앙추계인구(속)¹⁾

(단위 : 명, %, 명/km)

나라명	최근 센서스			연앙추계인구(백만명)			연간증가율	인구밀도
	연도	총인구	남자	1990	1993	1995		
대한민국 ¹⁾	1995	44,606,199	22,397,492	42.9	44.1	44.9	0.9	443
말레이시아	1991	17,566,982 ^{p)}	8,861,124 ^{p)}	17.9	19.2 ^{p)}	20.1 ^{u)}	2.4	58
멕시코 ²⁾	1990	81,140,922	39,878,536	84.5	91.3 ^{p)}	93.7 ^{u)}	2.1	47
몽골	1989	2,043,400	...	2.2 ^{u)}	2.3 ^{u)}	2.5 ^{u)}	2.6	1
모로코	1982	20,419,555	...	24.3	26.1 ^{p)}	28.3 ^{u)}	2.4	58
미얀마 ²⁾	1983	35,307,913	17,518,255	41.8 ^{u)}	44.6 ^{u)}	46.5 ^{u)}	2.1	66
네덜란드 ²⁾	1971	13,060,115	...	15.0	15.3 ^{p)}	15.5 ^{u)}	0.7	375
뉴질랜드 ¹⁵⁾	1991	3,434,952 ^{p)}	...	3.4	3.5 ^{p)}	3.6 ^{u)}	0.9	13
노르웨이 ²⁾	1990	4,247,546	2,099,881	4.2	4.3 ^{p)}	4.4 ^{u)}	0.5	13
파나마	1990	2,329,329	1,178,790	2.4	2.6 ^{p)}	2.7 ^{u)}	1.9	34
페루 ³⁾	1981	17,005,210	8,489,867	21.6	22.5 ^{p)}	23.9 ^{u)}	2.0	17
필리핀 ²⁾	1990	60,559,116	30,443,187	61.5	65.6 ^{p)}	69.3 ^{u)}	2.1	219
폴란드 ¹⁶⁾	1988	37,878,641	18,464,373	38.1	38.5 ^{p)}	38.7 ^{u)}	0.3	119
포르투갈	1991	9,853,896	...	9.9	9.9	9.9 ^{u)}	0.0	107
루마니아	1992	22,810,035	11,213,763	23.2	22.8 ^{p)}	23.5 ^{u)}	-0.3	95
러시아연합	1989	147,021,869	68,713,869	147.9	147.8 ^{u)}	...	-0.0	9
스리랑카	1981	14,846,750	7,568,253	17.2	17.6 ^{p)}	18.3 ^{u)}	1.3	269
남아프리카공화국	1991	30,986,920	15,479,528	37.1 ^{u)}	39.7 ^{u)}	42.7 ^{u)}	2.4	32
스페인	1991	39,433,942	19,338,083	39.3	39.1 ^{p)}	39.3 ^{u)}	0.2	77
스웨덴 ²⁾	1990	8,587,353	4,242,351	8.6	8.7 ^{p)}	8.8 ^{u)}	0.5	19
스위스 ²⁾	1990	6,873,687	3,390,446	6.8	6.9 ^{p)}	7.0 ^{u)}	0.7	168
타이 ²⁾	1990	54,532,300	27,031,200	55.6	58.6 ^{p)}	...	1.3	114
튀니시아	1984	6,966,173	3,547,315	8.1	8.6 ^{u)}	8.9 ^{u)}	2.1	52
터키	1990	56,473,035	28,607,047	56.1	60.2	62.0 ^{u)}	2.1	78
영국	1991	56,352,200 ^{p)}	...	57.4	58.2 ^{p)}	...	0.2	238
미국 ¹⁷⁾	1990	248,709,873 ^{p)}	121,239,418 ^{p)}	249.9	258.2 ^{p)}	263.1 ^{u)}	1.0	28
베네수엘라 ³⁾	1990	18,105,265	9,019,757	19.5	20.7 ^{p)}	21.5 ^{u)}	2.1	23

주 : U) UN 추정치, P) 잠정치

- 1) 현 영토내의 현 인구 대상
- 2) 상주 인구
- 3) 밀림거주 인디안 제외
- 4) 홍콩과 마카오의 인구 613만명 포함.
- 5) 10월 24일 연앙추계인구
- 6) 페로제도와 그린란드 제외
- 7) 유목인디안족 제외
- 8) 상주인구. 단, 해외에 나가있는 외교관 제외, 대사관이나 영사관에 거주하지 않는 외국외교관 포함.
- 9) 국내에 거주하지 않고 해외에 나가있는 군인 제외.
- 10) 최근 센서스 수치는 서독자료이며, 그 외는 통독자료임(통일 이전은 서독과 동독의 수치를 합한 자료임)
- 11) 잠무와 카시미르의 인디안 거주지역 포함.
- 12) 동 티무르 포함.
- 13) 해외에 나가있는 외교관, 국내에 거주하는 외국군인 및 외국인 제외
- 14) 국내에 거주하는 외국군인, 군무원, 외교관 및 그의 가족과 해외에 취업, 취학중인 국내인은 제외
- 15) 해외에 나가있는 외교관 및 군인 제외
- 16) 외국인 제외, 일시 해외에 나가있는 국민 포함.
- 17) 상주인구. 단, 장기 해외거주 민간인 제외. 총조사 인구는 외국군인 제외.

자료 : 통계청 통계조사국 인구통계과
 UN 「인구연감, 1993」
 UN 「세계인구전망, 1992」

2. 조출생률 및 조사망률¹⁾

(단위 : 1,000명당)

나라명	1994		1990		1991		1992		1993	
	출생	사망	출생	사망	출생	사망	출생	사망	출생	사망
오스트레일리아	14.5	7.1	15.4	7.0	14.9	6.9	15.1	7.1
오스트리아	11.5	10.0	11.7	10.7	12.1	10.7	12.1	10.5	12.0	10.2
벨기에 ²⁾	11.6	10.4	12.4	10.5	12.6	10.5	12.4	10.3	12.0	10.8
캐나다 ³⁾	15.2	7.2	14.6	7.0
덴마크 ⁴⁾	13.4	11.8	12.3	11.9	12.5	11.6	13.1	11.8	13.1	12.1
핀란드	12.9	10.1	13.1	10.0	13.1	9.8	13.3	9.8	12.9	10.1
프랑스 ⁵⁾	12.3	9.4	13.4	9.3	13.3	9.2	13.0	9.1	12.9	...
독일	9.5	10.9	11.4	11.5	10.4	11.4	10.0	11.0	9.8	11.0
그리스	9.9	9.4	10.1	9.3	10.1	9.1	10.1	9.5	9.8	9.4
홍콩 ⁷⁾	11.8	4.9	11.9	5.1	11.9	4.9	12.2	5.3
헝가리	11.3	14.3	12.1	14.1	12.3	14.0	11.8	14.4	11.4	14.4
아일랜드 ⁸⁾	13.4	8.6	15.1	9.0	14.9	8.9	14.5	8.7	14.2	8.6
이스라엘	21.2	6.3	22.2	6.2	21.4	6.3	21.5	6.5	21.2	6.2
이탈리아	9.2	9.6	9.8	9.3	9.9	9.8	9.9	9.5	9.4	9.5
일본	9.9	7.0	9.9	6.6	9.9	6.7	9.7	6.9	9.6	7.1
대한민국 ⁹⁾	16.7	5.6	15.5	6.0	16.9	5.9	17.1	5.7	16.7	5.6
멕시코	27.7 ¹⁰⁾	4.6	...	4.9	...	4.7	...	4.6	27.7 ¹⁰⁾	4.6
네덜란드	12.7	8.7	13.2	8.6	13.2	8.6	13.0	8.6	12.8	9.0
뉴질랜드	16.3	7.8	17.9	7.9	17.6	7.8	17.2	7.9	17.1	7.9
노르웨이	13.6	10.1	14.4	10.8	14.3	10.5	14.0	10.4	13.7	13.7
파나마 ¹⁰⁾	21.7	5.3 ¹⁰⁾	24.8	...	24.4	...	23.3	...	22.6	5.3 ¹⁰⁾
페루	28.9	7.5	30.1	8.2	29.7	8.0	29.3	7.7	28.9	7.5
폴란드	12.5	10.1	14.3	10.2	14.3	10.6	13.4	10.2	12.9	10.2
포르투갈	10.7	9.9	11.8	10.4	11.8	10.6	11.7	10.3	...	10.6
싱가포르	16.9	5.1	18.9	5.1	17.8	5.0	17.5	5.1	17.5	5.0
스페인	9.9	8.7	10.2	8.6	10.1	8.7	9.9	8.7
스웨덴	12.8	10.3	14.5	11.1	14.4	11.0	14.2	10.9	13.5	...
스위스	11.9	8.9	12.5	9.5	12.7	9.2	12.6	9.1	11.9	9.1
영국	12.9	10.7	13.9	11.1	13.7	11.2	13.5	10.9	13.2	...
미국	15.2	8.8	16.6	8.6	16.3	8.6	16.0	8.5	15.6	8.8

주 : 1) UN 추정치, 최근 자료는 잠정치임.

- 1) 인구 1,000명당 출생아(사망자)수이며, 사산 제외.
- 2) 조사망률은 해외에 주둔하는 군인포함, 국내에 주둔하는 외국군인 제외.
- 3) 일시 미국에 거주하는 캐나다인 포함, 일시 캐나다에 거주하는 미국인 제외.
- 4) 페로제도와 그린란드 제외. 5) 해외에 주둔하는 군인포함.
- 6) 통독자료임(통일 이전은 서독과 동독의 수치를 합한 자료임). 7) 베트남 난민제외.
- 8) 출생(사망)후 1년 이내에 등록된 출생아(사망자) 대상.
- 9) 조사망률은 외국군인 및 군무원, 외국 외교관과 그의 가족제외.
- 10) 조출생률은 밀림거주 인디안 제외.

자료 : 통계청 통계조사국 인구통계과
UN 「인구연감, 1993」

3. 실업률

(단위 : 천명)
* ()는 실업률

나라명	조사분류	1995	1990	1991	1992	1993	1994
오스트레일리아 ¹⁾	I	766 (8.5)	585 (6.9)	815 (9.6)	925 (10.8)	939 (10.9)	856 (9.7)
오스트리아 ¹⁾	II	216 (6.6)	166 (5.4)	185 (5.8)	193 (5.9)	222 (6.8)	215 (6.5)
캐나다 ¹⁾	I	1,422 (9.6)	1,109 (8.1)	1,417 (10.3)	1,556 (11.3)	1,562 (11.2)	1,458 (10.3)
칠레 ¹⁾	I	248 (4.7)	269 (5.6)	254 (5.3)	217 (4.4)	234 (4.5)	311 (5.9)
핀란드 ²⁾	I	430 (17.2)	88 (3.4)	193 (7.6)	358 (13.1)	444 (17.9)	456 (18.4)
독일 ²⁾	II	3,612 (10.4)	1,883 (7.2)	1,689 (6.3)	1,808 (6.7)	2,271 (8.2)	2,556 (9.2)
홍콩 ¹⁾	I	... (...)	37 (1.3)	50 (1.8)	55 (2.0)	57 (2.0)	57 (1.9)
이스라엘 ¹⁰⁾	I	145 (6.9)	158 (9.6)	187 (10.6)	208 (11.2)	195 (10.0)	159 (7.8)
이탈리아 ¹⁾	I	... (...)	2,621 (11.0)	2,653 (10.9)	2,799 (11.5)	2,360 (10.4)	2,561 (11.3)
일본 ¹⁾	I	2,098 (3.1)	1,340 (2.1)	1,360 (2.1)	1,420 (2.2)	1,656 (2.5)	1,920 (2.9)
대한민국 ¹⁾	I	419 (2.0)	454 (2.4)	436 (2.3)	465 (2.4)	550 (2.8)	489 (2.4)
뉴질랜드 ¹⁾	I	110 (6.3)	125 (7.8)	167 (10.3)	169 (10.3)	157 (9.5)	138 (8.2)
노르웨이 ²⁾	I	107 (4.9)	112 (5.2)	116 (5.5)	126 (5.9)	127 (6.0)	117 (5.4)
필리핀 ¹⁾	I	2,703 (9.5)	1,993 (8.1)	2,267 (9.0)	2,594 (9.8)	2,497 (9.3)	2,623 (9.5)
포르투갈 ⁵⁾	I	325 (7.2)	231 (4.7)	208 (4.1)	▽194 ▽(4.1)	258 (5.5)	... (...)
스페인 ¹⁾	I	3,584 (22.9)	2,441 (16.3)	2,464 (16.4)	2,789 (18.4)	3,481 (22.7)	3,738 (24.2)
스웨덴 ²⁾	I	332 (7.7)	75 (1.6)	133 (3.0)	233 (5.3)	▽356 (8.2)	340 (8.0)
태국 ¹⁾	I	... (...)	710 (2.2)	869 (2.7)	... (...)	... (...)	... (...)
영국 ¹⁾	I	2,384 (8.6)	1,949 (6.8)	2,385 (8.3)	2,732 (9.6)	2,891 (10.2)	... (...)
미국 ¹⁾	I	7,404 (5.6)	6,874 (5.4)	8,426 (6.6)	9,384 (7.3)	8,734 (6.8)	7,997 (6.1)
베네수엘라 ¹⁾	I	... (...)	742 (10.4)	701 (9.5)	580 (7.8)	498 (6.6)	... (...)

주 : 조사분류 I 노동표본조사 및 일반가구표본조사 II 사업체 통계
 1) 15세이상 인구 대상(이탈리아는 14세이상, 태국은 13세이상, 스페인, 영국, 미국은 16세이상)
 2) 15세~64세 인구대상(노르웨이는 16~74세, 스웨덴은 16~64세)
 3) 구직활동을 하지않은 연로한 연금생활자제외
 4) 조사기간전 1년동안 일을 하지 않은 사람 포함
 5) '91년까지는 10세이상 인구대상, '92년부터는 14세이상 인구대상

자료 : 통계청 통계조사국 사회통계과
 ILO 「노동통계연감, 1994」 「노동통계, 1995 3/4」

4. 국내총생산('90년 불변가격)

(단위 : 10억 자국통화)

나라명	통화단위	1995	1989	1990	1991	1992	1993	1994
아르헨티나 ¹⁾	페 소	...	68,878	68,922	75,059	81,554	86,474	92,891
오스트레일리아	달 러	430	373	378	372	381	396	416
오스트리아	실 링	1,991	1,728	1,801	1,854	1,889	1,888	1,939
벨기에	프 랑	...	6,215	6,416	6,559	6,678	6,570	6,716
볼리비아 ²⁾	볼리비아노	18,824	16,857	17,542	18,342	18,973
브라질 ²⁾	크루자이로우	...	11,405	10,900	10,926	10,841	11,288	11,928
캐나다	달 러	721	671	670	658	663	677	708
칠레	페 소	13,276	8,977	9,270	9,942	11,002	11,733	12,231
중국 ⁴⁾	유안론키비	...	1,702	1,768	1,910	2,161	2,460	2,752
콜롬비아 ²⁾	페 소	25,126	19,398	20,228	20,634	21,423	22,554	...
코스타리카 ²⁾	코 로 네	656,506	504,900	522,835	534,663	575,988	612,508	639,879
키프러스 ³⁾	파 운 드	3,181	2,370	2,546	2,560	2,809	2,854	3,000
덴마크	크 로 네	884	788	799	810	817	829	865
에콰도르 ²⁾	수 크 레	9,723	7,965	8,204	8,616	8,923	9,104	9,474
이집트 ¹⁾	파 운 드	113,433	90,916	96,100	97,137	101,443	104,360	108,517
엘살바도르 ¹⁾	코 로 네	49,146	35,287	▽36,487	37,791	40,643	43,643	46,258
핀란드	마 르 카	497	515	515	479	462	457	475
프랑스	프 랑	6,883	6,350	6,510	6,560	6,649	6,551	6,737
독일 ⁶⁾	마 르 크	2,573	2,294	2,429	2,549	2,594	2,550	2,608
가나	시 디	...	1,967	2,032	2,140	2,223	2,334	...
그리스 ²⁾	드 락 머	...	10,651	10,551	10,891	10,982	10,928	...
과테말라 ²⁾	퀘 잘 레	42,257	33,280	34,317	35,568	37,293	38,731	40,288
가이아나 ²⁾	달 러	...	16,434	15,665	16,609	17,897	19,370	...
헝가리 ⁷⁾	포 린 트	...	2,155	2,080	1,832
홍콩 ¹⁾	달 러	761,921	563,368	582,549	612,016	650,347	692,167	729,432
아이슬란드 ¹⁾	크 로 나	380,465	349,354	351,429	355,599	343,457	347,221	358,351
인도	루 피	...	5,068	5,355	5,381	5,629	5,825	...
인도네시아	루 피 아	275,487	182,389	195,597	209,192	222,705	237,172	254,574
이란	리 알	46,044	32,793	36,645	40,839	43,178	43,965	...
아일랜드 ³⁾	파 운 드	35,018	24,954	27,093	27,872	29,269	30,432	...
이스라엘 ¹⁾	쉐 클	141,188	99,483	105,216	111,787	119,157	122,736	130,711
이탈리아 ⁸⁾	리 라	...	1,284,650	1,312,070	1,328,500	1,340,840
자메이카 ³⁾	달 러	...	28,934	30,513	30,670	31,252	31,465	...
일본 ⁵⁾	엔	458,380	380,709	399,043	416,038	420,622	419,765	422,083
요르단 ¹⁾	디 나 르	3,761	2,643	2,668	2,717	3,154	3,335	3,525

주 : IFS 자료의 경우 대부분의 국가가 1968년판 SNA방식에 따라 집계한 국민계정 수치이며, GDP는 최종지출의 합에 의해 산출.

- 1) 100만 자국통화.
- 2) 1958년판 UN SNA 방식에 의해 집계
- 3) 1,000 자국통화.
- 4) 지수에 기초
- 5) '85년 불변가격 기준
- 6) 서독 자료임.
- 7) MPS, SNA 및 헝가리 경제의 제도적 특수성을 고려하여 중앙통계청이 집계
- 8) 지하경제 포함
- 9) GDP(경상가격)
- 10) 경상가격임.
- 11) 준비은행이 1994. 1/4분기에 1985년 부서의 국민계정자료를 공식 발표
- 12) '91년 불변가격 기준
- 13) 생산계정
- 14) GDP분기 평균

자료 : 한국은행 조사제2부 국민소득과

IMF 「국제금융통계, 1995. 10」 홍콩 「홍콩통계월보, 1995. 9」
 일본 「일본통계월보, 1995. 10」 대만 「국민경제동향 통계계보, 1995. 3/4」

4. 국내총생산('90년 불변가격)(속)

(단위 : 10억 자국통화)

나라명	통화단위	1995	1989	1990	1991	1992	1993	1994
케냐 ¹⁾	실링	211,803	189,296	195,536	198,331	200,352	204,105	214,723
대한민국	원	257,536	163,950	179,539	195,936	205,860	217,699	235,931
쿠웨이트 ¹⁰⁾	디나르	...	8,575
룩셈부르크	프랑	...	291	300	310	315
마다가스카르	프랑	4,534	4,464	4,604	4,314	4,365	4,456	4,465
말레이시아 ¹⁾	링기트	175,379	105,547	115,828	125,861	135,667	146,987	159,848
말타 ²⁾	리라	...	691	735	781	815
모리셔스 ¹⁾	루피	...	35,497	38,035	39,605	▽42,063	44,327	...
멕시코 ¹⁾	페소	717,916	657,200	686,406	711,302	731,258	735,648	...
미얀마 ¹⁾	야트	207,167	147,778	151,941	147,929	165,536	175,340	187,281
네덜란드	길더	566	497	516	528	538	539	554
뉴질랜드 ¹⁾	달러	...	73,757	73,126	71,279	72,250	76,141	...
나이지리아 ¹⁾	나이라	...	240,883	260,637	272,962	281,089	287,488	291,333
노르웨이	크로네	858	▽650	661	671	694	710	747
파키스탄	루피	1,075	819	856	903	973	992	1,032
파나마 ¹²⁾	발브아	...	4,788	5,009	5,488	5,955	6,276	6,571
파라과이 ²⁾	구아라니	7,592	6,280	6,474	6,634	6,754	7,034	...
페루 ²³⁾	뉴솔	8,242	6,618	6,367	6,550	6,435	6,792	7,677
필리핀	페소	1,202	1,046	1,077	1,071	1,075	1,098	1,145
폴란드 ¹³⁾	즐로티	...	11,832	59,152	82,527	114,944	155,605	...
포르투갈	에스쿠도	...	8,220	8,561	8,744	8,840
사우디아라비아	리얄	...	354	392	425	437
세네갈 ²¹⁰⁾	프랑	...	1,476	1,516	1,552
싱가포르 ¹⁾	달러	102,299	60,842	66,174	70,575	74,839	82,281	...
남아프리카공화국 ¹¹¹⁾	랜드	287,233	276,940	276,060	273,249	267,257	270,181	276,464
스페인	페세타	53,639	48,337	50,145	51,269	51,625	51,054	52,064
스리랑카 ¹⁾	루피	...	302,998	321,784	337,231
스웨덴	코로나	1,363	1,342	1,360	▽1,337	1,318	1,284	1,312
스위스 ²⁾	프랑	317	307	314	314	313	310	317
대만 ¹²⁾	달러	6,001	4,244	4,473	4,811	5,136	5,460	5,817
타이 ¹³⁾	바트	3,276	1,963	2,191	2,368	2,547
터키	리라	...	359,344	392,312	395,465	415,384	439,628	430,080
영국 ¹⁴⁾	파운드	584	549	551	540	537	550	571
미국	달러	6,088	5,478	5,522	5,458	5,638	5,813	6,050
베네수엘라	볼리바르	2,643	2,133	2,279	2,501	2,653	2,642	2,556

주 : IFS 자료의 경우 대부분의 국가가 1968년판 SNA방식에 따라 집계한 국민계정 수치이며, GDP는 최종지출의 합에 의해 산출.

- 1) 100만 자국통화.
- 2) 1956년판 UN SNA 방식에 의해 집계
- 3) 1,000 자국통화.
- 4) 지수에 기초
- 5) '85년 불변가격 기준
- 6) 서독 자료임.
- 7) MPS, SNA 및 헝가리 경제의 제도적 특수성을 고려하여 중앙통계청이 집계
- 8) 지하경제 포함
- 9) GDP(경상가격)
- 10) 경상가격임.
- 11) 준비은행이 1994. 1/4분기에 1985년 부서의 국민계정자료를 공식 발표.
- 12) '91년 불변가격 기준
- 13) 생산계정
- 14) GDP분기 평균

자료 : 한국은행 조사제2부 국민소득과
 IMF 「국제금융통계, 1995. 10」
 일본 「일본통계월보, 1995. 10」

홍콩 「홍콩통계월보, 1995. 9」
 대만 「국민경제동향 통계계보, 1995. 3/4」

5. 국민총생산(경상가격)

*시장 연평균 환율에 의한 환산
(단위 : 10억 미불)

나라명	1995	1988	1989	1990	1991	1992	1993	1994
오스트레일리아	336.0	240.4	270.2	280.7	282.7	278.6	272.4	311.4
오스트리아	232.6	125.8	125.4	157.3	163.5	185.3	181.3	...
벨기에	271.0	149.9	152.2	189.9	196.2	219.2	210.7	229.0
캐나다	546.4	477.1	531.5	553.3	571.4	550.9	534.0	530.0
칠레	65.8	23.2	26.2	29.0	31.4	36.2	38.7	...
중국	...	378.0	424.8	369.9	380.1	435.9	546.9	509.6
콜롬비아	...	38.6	38.4	39.2	41.0	44.0	50.8	...
덴마크	168.7	104.6	100.7	123.6	124.1	135.8	130.3	141.2
프랑스	1,332.8	957.4	959.8	1,184.9	1,194.2	1,313.5	1,240.9	1,319.4
독일 ¹⁾	2,404.3	1,200.3	1,196.3	1,515.2	1,607.7	1,805.7	1,719.4	1,815.0
홍콩 ²⁾	...	58.3	67.1	74.7	85.9	100.7	116.4	132.3
이탈리아 ⁴⁾	...	831.0	858.7	1,007.9	1,127.8
일본	...	2,916.4	2,892.5	2,952.3	3,373.8	3,690.6	4,229.8	4,629.5
케냐 ³⁾	8.6	8,158.1	7,995.7	8,089.0	7,586.1	7,562.8	5,101.6	6,564.9
대한민국	451.6	179.8	220.4	251.8	292.0	305.7	330.8	376.9
쿠웨이트	30.7	27.8	32.4	26.1	16.4	25.1	27.4	27.9
말레이시아	...	32.8	35.7	40.9	44.6	54.9	60.1	67.2
멕시코	...	165.4	199.1	236.8	280.6	320.8
네덜란드	395.9	229.6	228.5	283.0	289.5	319.5	307.7	331.5
뉴질랜드	...	41.9	39.9	41.1	39.5	39.2	42.0	...
나이지리아	...	29.2	28.1	29.7	30.2	28.1	28.3	37.0
노르웨이	143.7	87.4	87.4	102.8	103.2	109.6	100.1	108.0
파키스탄	59.4	39.1	38.8	41.1	43.9	48.8	48.3	51.7
필리핀	76.5	37.5	42.0	44.5	46.1	54.3	55.6	65.6
사우디아라비아	...	81.3	88.4	106.4	116.8	120.9
싱가포르	85.7	25.3	30.5	37.6	43.6	50.2	57.6	68.7
남아프리카공화국	130.6	84.8	88.2	102.2	108.8	116.3	114.3	118.9
스페인	...	341.2	377.3	487.5	523.0	569.4	473.5	...
스위스	319.3	193.4	186.6	235.8	240.9	250.5	242.6	267.2
스웨덴	...	177.8	185.9	221.4	230.4	238.9	179.9	...
대만	263.6	123.2	149.2	160.2	179.4	212.1	222.6	241.2
타이	163.4	60.7	71.3	84.6	97.3	109.5	123.5	141.5
영국	1,121.5	846.7	849.9	979.9	1,013.6	1,054.7	948.8	1,039.7
미국	7,246.7	4,908.2	5,248.2	5,524.5	5,737.1	6,025.8	6,347.8	6,726.9
베네수엘라	73.3	60.2	41.0	47.2	52.5	58.6	58.3	...

주 : 1) 서독자료임. 2) GDP 3) 백만미불 4) 지하경제포함. 5) 생산계정

자료 : 한국은행 조사제2부 국민소득과

IMF 「국제금융통계, 1995. 10」

홍콩 「홍콩통계월보, 1995. 9」

일본 「일본통계월보, 1995. 10」

대만 「금융통계, 1995. 8」

6. 생산자 물가지수

1990=100

나라명	1995	1988	1989	1990	1991	1992	1993	1994
오스트레일리아 ¹⁾	109.9	89.8	94.4	100.0	101.5	103.0	105.2	106.0
캐나다 ²⁾	117.3	97.7	99.7	100.0	99.0	99.5	102.7	108.6
칠레 ³⁾	171.0	▽71.0	82.0	100.0	122.0	136.0	147.0	159.0
덴마크 ³⁾	103.0	93.7	99.0	100.0	101.0	99.8	▽99.3	100.2
이집트 ⁴⁾	...	67.3	85.6	100.0	117.9	132.2	▽143.5	...
프랑스 ⁵⁾	101.1	96.0	101.3	100.0	98.7	97.1	▽94.4	95.4
독일 ⁶⁾	104.0	95.3	98.3	100.0	102.4	103.8	▽103.7	104.4
가나 ⁴⁾	...	64.2	81.5	100.0
헝가리 ⁷⁾	156.1	71.0	82.0	100.0	132.6	148.9	166.9	...
인도 ⁴⁾	164.9	85.9	91.7	100.0	113.5	127.0	136.4	150.8
인도네시아	134.6	83.7	90.9	100.0	105.1	110.6	115.1	120.9
이탈리아	...	87.5	▽93.1	100.0	105.2	107.4
일본 ⁸⁾	96.1	96.7	98.5	100.0	101.0	100.1	98.6	96.9
대한민국	116.8	94.6	96.0	100.0	104.7	107.0	108.6	111.6
쿠웨이트 ⁹⁾	...	108.7	118.2
멕시코 ³⁾	221.1	69.8	81.1	100.0	120.5	136.7	148.8	158.9
네덜란드 ¹⁰⁾	106.4	95.6	99.0	100.0	102.3	105.0	105.8	106.4
필리핀	131.0	82.0	90.8	100.0	113.4	118.6	117.3	126.9
폴란드 ⁷⁾	414.7	4.4	13.8	100.0	▽148.1	189.6	250.7	326.2
싱가포르 ³⁾	87.4	95.8	▽98.3	100.0	95.9	91.7	87.7	87.3
남아프리카공화국 ³⁾	152.7	77.5	89.3	100.0	111.4	120.6	128.5	139.2
스페인 ⁶⁾	117.0	94.0	97.9	100.0	101.5	102.9	105.5	110.0
스웨덴 ⁸⁾	121.0	88.7	95.5	100.0	101.7	101.0	108.1	112.3
스위스 ³⁾	...	94.5	98.5	100.0	100.4	100.5
대만 ¹¹⁾	100.9	100.8	100.5	99.8	100.0	96.3	98.8	100.9
타이 ⁵⁾	119.9	92.4	96.7	100.0	106.8	107.0	106.6	110.7
영국 ¹⁾	120.7	89.8	94.1	100.0	105.4	108.7	113.0	115.8
미국 ¹²⁾	107.4	90.7	95.3	100.0	102.1	103.3	104.7	105.5
베네수엘라 ³⁾	573.0	39.8	78.6	100.0	122.3	151.1	203.9	363.2

주 : 1) 제조업 생산품 대상.

4) 도매물가 지수임.

7) 산업부분 대상.

10) 최종재 대상.

2) 산업판매가격지수.

5) 중간재 대상.

8) 자국 생산품 대상.

11) 1991=100

3) 자국 및 수입상품 대상.

6) 공산품 대상.

9) 1985=100

12) 완제품 대상.

자료 : 한국은행 조사제2부 물가조사과

IMF 「국제금융통계, 1995. 10」

일본 「일본통계월보, 1995. 10」

대만 「중화민국 통계월보, 1995. 8」

7. 소비자 물가지수

1990=100

나라명	1995	1988	1989	1990	1991	1992	1993	1994
오스트레일리아 ¹⁾	113.2	86.7	93.2	▽100.0	103.2	104.2	106.1	108.1
캐나다 ²⁾	111.8	90.9	95.5	100.0	105.6	107.2	109.2	109.4
칠레	191.0	▽68.0	79.0	100.0	122.0	141.0	158.0	177.0
덴마크	110.2	93.0	97.4	100.0	102.4	104.5	105.9	108.0
이집트 ³⁾	▽190.9	70.6	85.6	100.0	119.7	136.1	152.5	165.0
프랑스	111.6	93.5	96.7	▽100.0	103.2	105.7	107.9	109.7
독일	114.8	94.8	97.4	100.0	103.5	107.6	112.0	115.4
가나	323.2	58.2	72.9	100.0	118.0	129.9	162.3	202.7
헝가리 ⁴⁾	308.2	66.3	77.5	100.0	134.2	▽165.0	202.1	240.2
인도 ⁵⁾	164.5	▽86.4	91.8	100.0	113.9	127.3	135.4	149.2
인도네시아	153.2	87.2	92.8	▽100.0	109.9	115.5	127.2	134.6
이탈리아	127.8	88.4	93.9	100.0	106.3	111.8	116.8	121.5
일본 ⁶⁾	100.0	94.9	97.0	100.0	103.3	105.0	106.4	107.2
대한민국	135.1	87.1	92.1	100.0	109.3	116.1	121.7	129.3
쿠웨이트 ⁷⁾	...	95.0	98.2	100.0	116.9
멕시코	224.5	65.8	79.0	100.0	122.7	▽141.7	155.5	166.3
네덜란드 ⁸⁾	114.4	96.6	97.6	▽100.0	103.1	106.4	109.2	112.2
필리핀	164.0	78.1	87.6	100.0	118.7	129.3	139.1	151.7
폴란드 ⁹⁾	593.9	4.4	15.3	100.0	▽176.7	256.8	351.5	468.4
싱가포르	113.5	94.4	▽96.7	100.0	103.4	105.8	108.2	111.6
남아프리카공화국	170.5	76.2	▽87.4	100.0	115.3	131.3	144.0	157.0
스페인	128.6	87.7	93.7	100.0	105.9	112.2	117.3	122.9
스웨덴	123.0	85.0	91.0	100.0	109.0	112.0	117.0	120.0
스위스	116.8	92.0	94.9	100.0	105.8	110.1	113.8	114.7
대만 ¹⁰⁾	111.9	88.8	92.7	96.5	100.0	104.5	107.5	111.9
타이 ¹¹⁾	126.4	89.6	94.4	100.0	105.7	110.1	114.0	120.1
영국	118.2	84.7	91.3	100.0	105.9	109.8	111.5	114.3
미국	116.6	90.5	94.9	100.0	104.2	107.4	110.6	113.4
베네수엘라	626.5	38.5	71.0	100.0	134.2	176.4	243.6	391.8

주 : 1) 8개 주요도시의 가중평균.
 2) 인구 3만인 이상의 도시대상이며, 가중치는 1982년 가계지출구조로 부터 산출.
 3) 도시인구 대상. 4) 임금소득자, 농업종사자가족, 연금생활자가족 대상.
 5) 1988년 10월부터 50개 공업중심지 조사에서, 70개 공업중심지조사로, 175개 품목에서 260개 품목으로 확대.
 6) 1인가구, 농림어업 종사자제외. 7) 1985=100.
 8) 자녀가 없거나 소득이 없는 자녀를 둔 임금소득 가구대상.
 9) 1990년까지는 전년도 판매액을 기초로 집계하였으나, 1991년부터는 전년도 10월까지의 가계지출액을 기초로 집계.
 10) 1991=100
 11) '90년 이후 월소득 2,500~4,000 Baht이면서 도시에 거주하는 2~7인 가족대상.
 자료 : 통계청 통계조사국 유통통계과
 IMF 「국제금융통계, 1995. 10」
 일본 「일본통계월보, 1995. 10」
 대만 「중화민국통계월보, 1995. 8」

8. 수출입 단가지수

* 단가지수는 물량변동을 제거한 후 평균가격의 변동을 나타내는 것임.

1990=100

나라명	수출					수입				
	1995	1991	1992	1993	1994	1995	1991	1992	1993	1994
오스트레일리아 ¹⁾	93.6	91.2	87.7	82.3	86.0	109.6	100.8	99.3	99.4	105.1
오스트리아 ²⁾	...	94.2	98.0	88.6	97.6	102.2	93.4	...
벨기에 ^{3,4)}	...	96.0	100.5	96.5	99.2
브라질 ¹⁾	...	96.0	92.6
캐나다 ¹⁾	101.2	98.2	95.3	94.4	94.6	102.6	100.4	99.2	98.6	99.1
덴마크 ²⁾	108.0	96.9	101.6	91.4	...	106.8	97.3	99.7	89.2	...
핀란드 ¹⁾	...	94.5	90.9	75.3	96.8	96.7	86.0	...
프랑스	111.1	96.2	99.6	90.1	98.3	104.5	95.5	97.9	87.0	92.2
독일	107.6	96.8	102.1	92.0	92.9	110.0	99.0	102.0	91.1	94.6
그리스 ³⁾	...	95.3	97.2	83.0	95.6	97.3	81.9	...
아일랜드 ²⁾	102.5	96.6	99.3	92.7	...	109.2	99.5	103.1	94.1	...
이스라엘 ²⁾	105.0	100.4	101.2	101.7	100.2	101.9	95.1	95.2	92.0	93.8
이탈리아 ²⁾	96.2	99.4	100.8	87.9	95.8	95.9
일본 ²⁾	144.8	99.7	99.7	94.8	93.9	105.3	90.6	84.2	73.5	67.8
대한민국 ³⁾	106.2	100.6	99.0	99.4	101.1	103.7	100.0	98.4	94.7	95.2
네덜란드 ²⁾	106.7	95.8	98.6	90.9	93.0	104.4	97.0	100.7	90.8	92.5
뉴질랜드 ²⁾	...	92.6	93.2	96.2	101.3	...	97.7	97.1	97.1	102.9
노르웨이 ³⁾	86.6	92.4	88.7	78.1	...	97.2	95.0	97.2	85.8	...
파키스탄 ¹⁾	117.4	94.5	92.1	89.5	96.4	106.7	97.9	95.2	90.8	97.8
필리핀 ³⁾	...	101.9	95.7
폴란드	...	106.7	...	100.7	103.4	...	120.3	...	96.0	96.5
싱가포르	104.2	99.0	98.0	97.0	98.0	115.9	102.0	104.0	103.0	108.0
남아프리카공화국 ³⁾	114.6	98.9	101.2	96.6	95.7	112.0	102.9	106.0	100.5	102.7
스페인 ³⁾	94.9	96.7	99.1	83.6	83.1	91.2	95.3	95.5	80.9	81.3
스리랑카	130.8	98.6	105.5	105.7	103.7	109.2	100.6	103.5	101.7	104.7
스웨덴	...	98.7	98.9	81.2	78.1	...	97.3	98.4	80.9	75.8
스위스 ²⁾	...	102.8	103.1	103.0	102.3	...	100.1	102.3	100.1	95.3
타이	...	103.6	105.3	106.6	104.7	105.6	106.3	...
영국	111.5	100.4	101.7	97.5	101.6	112.5	100.3	100.7	94.2	99.3
미국 ¹⁾	108.8	100.9	101.0	101.4	103.6	106.4	100.0	100.8	100.1	101.8

주 : 1) 라스파이레스 지수.

2) 피셔지수.

3) 파세지수.

4) 벨기에-룩셈부르크 경제연합 자료.

자료 : IMF 「국제금융통계, 1995. 10」

일본 「일본통계월보, 1995. 10」

9. 통 화 량

* 통화(M₁)=민간화폐 보유액+요구불예금
 통화(M₂)=통화(M₁)+준통화
 연말기준

(단위 : 100만자국통화)

나라명	통화 단위	통 화							
		1995	1988	1989	1990	1991	1992	1993	1994
아프리카									
케냐	셸링	69,337	19,160	21,647	27,529	31,667	46,577	59,322	...
나이지리아	나이라	...	21,446	26,664	34,540	48,708
남아프리카공화국	랜드	111,844	39,934	43,343
북아메리카									
캐나다	달러	134,580	90,120	95,450	96,220	100,450	108,020	114,400	121,790
멕시코	뉴페소	150,572	21,191	29,087	47,439	106,227	122,220	143,902	145,429
미국 ¹⁾	달러	1,221	820	831	925	1,004	1,122	1,231	1,232
남아메리카									
칠레 ¹⁾	페소	2,313	386	442	518	784	938	1,186	...
콜롬비아 ¹⁾	페소	8,057	1,282	...	▽2,116	2,786	4,020	5,136	6,695
에콰도르 ¹⁾	수크레	4,151	373	540	853
베네수엘라 ¹⁾	발보아	1,437	145	170	269	348	375	417	991
아시아									
인도 ¹⁾	루피	1,884	633	747	854	1,046	1,121	1,330	1,677
인도네시아 ¹⁾	루피아	...	14,392	20,559	23,819	26,693	28,801
일본 ¹⁾	엔	171,544	111,844	114,474	119,628	131,044	136,138	145,615	151,665
대한민국 ¹⁾	원	38,873	12,151	14,329	15,905	21,752	24,586	29,041	32,511
파키스탄	루피	490,961	189,834	217,026	254,620	305,978	371,796	378,111	435,388
필리핀	페소	194,630	61,196	81,276	92,936	107,693	117,535	143,708	159,899
터키 ¹⁾	리라	384,391	11,020	19,092	30,237	44,279	76,373	125,868	228,413
유럽									
벨기에 ¹⁾	프랑	1,581	1,146	1,207	1,217	1,232	1,219
덴마크	크로네	291,980	225,110	226,110	244,480	258,270	256,000	283,000	279,050
핀란드	마르카	175,921	35,921	41,444	44,428	130,645	134,829	141,759	154,357
프랑스 ¹⁾	프랑	1,825	1,532	1,633	1,702	1,609	1,607	1,623	1,674
독일 ¹⁾	마르크	784	408	432	552	575	641	698	732
헝가리	포린트	...	301,990	379,870	480,320	561,620	735,480	811,720	891,590
이탈리아 ¹⁾	리라	604,490	401,130	452,090	482,750	537,950	545,790	579,180	599,980
네덜란드	길다	172,930	111,310	119,020	123,930	129,330	135,070	149,640	152,240
스페인 ¹⁾	페세타	19,179	11,165	13,546	15,682	17,179	17,003	17,409	18,593
스위스	프랑	100,650	88,000	85,650	84,300	82,890	86,230	91,240	94,860
영국	파운드	...	170,674	195,306	214,939	229,119	238,947	252,335	...
오세아니아									
오스트레일리아	달러	83,847	40,470	43,514	46,699	49,983	60,292	71,027	78,890
뉴질랜드	달러	33,165	14,672	21,382	24,217	24,197	25,848	26,182	28,974

주 : 1) 10억 자국통화

자료 : 한국은행 조사제2부 금융통계과

IMF 「국제금융통계, 1995. 10」

일본 「일본통계월보, 1995. 10」

9. 통 화 량(속)

(단위 : 100만자국통화)

나 라 명	통 화 단 위	총 통 화							
		1995	1988	1989	1990	1991	1992	1993	1994
아 프 리 카									
케 나	셸 링	189,188	42,856	48,393	58,099	69,471	96,579	123,654	...
나 이 지 리 아	나이 라	...	38,406	43,371	57,554	79,067
남아프리카공화국	랜 드	274,145	79,815	108,894
북 아 메 리 카									
캐 나 다	달 러	477,150	267,180	303,230	326,520	342,370	374,930	415,730	448,950
멕 시 코	뉴페소	562,121	43,448	93,818	164,952	246,335	302,593	346,468	421,749
미 국 ¹⁾	달 러	4,246	3,336	3,536	3,772	3,894	3,959	4,013	4,023
남 아 메 리 카									
칠 레 ¹⁾	페 소	10,097	2,280	2,990	3,696	4,733	5,838	7,202	...
콜 롬 비 아 ¹⁾	페 소	15,346	2,198	...	▽3,897	4,707	6,827	9,386	12,948
에 과 도 르 ¹⁾	수크레	14,154	622	882	1,357
베 네 수 엘 라 ¹⁾	발보아	3,539	299	436	743	1,030	1,207	1,514	2,643
아 시 아									
인 도 ¹⁾	루 피	5,246	1,825	2,112	2,430	2,875	3,360	3,932	4,610
인도네시아 ¹⁾	루피아	...	42,073	58,525	84,629	99,410	119,075
일 본 ¹⁾	엔	548,986	409,376	457,624	495,009	507,526	506,795	518,189	534,102
대 한 민 국 ¹⁾	원	153,947	48,939	58,638	68,708	83,746	96,259	112,219	133,179
파 키 스 탄	루 피	812,998	279,377	300,054	334,992	398,453	515,202	608,626	714,348
필 리 핀	페 소	959,830	230,052	299,367	366,848	430,363	488,972	621,340	773,055
터 키 ¹⁾	리 라	2,514,023	36,239	61,213	93,803	171,364	306,243	503,337	218,413
유 럽									
벨 기 에 ¹⁾	프 랑	6,517	2,719	2,995	3,117	3,280	3,389
덴 마 크	크로네	574,870	450,940	456,900	486,720	505,850	502,110	601,060	541,250
핀 란 드	마르카	319,625	246,379	269,759	283,329	▽295,902	293,052	297,464	301,575
프 랑 스 ¹⁾	프 랑	5,192	4,016	4,112	4,211	4,173	4,225	4,385	4,682
독 일 ¹⁾	마르크	2,195	1,283	1,348	1,599	1,701	1,836	2,048	2,099
형 가 리	포린트	...	607,290	707,690	914,270	1,182,960	1,505,820	1,758,650	1,993,000
이 탈 리 아 ¹⁾	리 라	...	667,740	742,840	808,150	885,310	934,030	1,003,150	...
네 델 란 드	길 다	536,090	368,770	406,320	434,440	454,990	477,390	504,790	506,160
스 페 인 ¹⁾	페세타	56,494	29,051	33,068	37,553	42,350	45,212	49,462	52,988
스 위 스	프 랑	458,660	343,570	365,160	368,210	376,780	386,570	420,970	438,460
영 국	파운드	729,790	393,988	473,282	523,077	531,768	565,602	601,930	...
오 세 아 니 아									
오스트레일리아	달 러	300,200	152,393	194,860	219,377	220,946	237,662	251,953	276,440
뉴 질 란 드	달 러	69,120	18,394	27,402	47,682	55,449	57,683	63,802	65,883

주 : 1) 10억 자국통화
 자료 : 한국은행 조사제2부 금융통계과
 IMF 「국제금융통계, 1995. 10」

일본 「일본통계월보, 1995. 10」

10. 무역

※ 수출=F.O.B. 수입=C.I.F.
(단위 : 100만 미불)

나라명	수출 (F.O.B.)						
	1995	1989	1990	1991	1992	1993	1994
세계	5,032,400	2,990,950	3,424,900	3,531,000	3,753,300	3,763,000	4,283,100
아르헨티나	20,967	9,579	12,353	11,978	12,235	13,118	15,650
오스트레일리아	53,084	37,125	39,752	41,854	42,824	42,723	47,520
오스트리아	...	31,906	41,265	41,111	47,270	40,174	45,210
벨기에-룩셈부르크 ¹⁾	...	100,012	117,703	118,199	123,132
브라질	46,506	34,383	31,414	31,620	35,793	38,597	43,552
캐나다	192,197	121,832	127,629	127,163	134,435	145,178	165,370
칠레	16,039	8,080	8,373	8,942	10,007	9,199	11,539
중국	148,797	51,858	61,269	70,451	80,517	90,970	119,816
체코 ²⁾	21,647	14,460	11,840	10,939	11,310	▽13,205	14,294
덴마크	49,036	28,107	35,133	36,001	41,053	37,168	41,417
에콰도르	4,307	2,354	2,714	2,852	3,007	2,904	3,717
프랑스	286,738	179,397	216,588	217,100	235,871	209,349	235,780
독일	508,294	341,231	410,104	402,843	422,271	380,154	427,219
홍콩 ³⁾	173,754	73,140	82,160	98,577	119,512	135,248	151,395
인도네시아 ⁴⁾	12,540	10,067	9,730	10,227	10,680	8,918	10,594
인도 ⁵⁾	30,764	15,846	17,975	17,664	19,563	21,553	25,051
이탈리아	45,417	22,160	25,674	29,543	33,861	36,825	40,054
일본	231,336	140,556	170,486	169,473	178,155	169,153	189,805
대한민국	443,116	275,175	287,581	314,786	339,885	362,244	397,005
멕시코	125,058	62,377	65,016	71,870	76,632	82,236	96,013
모로코	48,430	23,048	27,131	27,318	27,722	30,241	34,530
미얀마 ⁶⁾	4,824	3,307	4,265	4,313	3,984	3,991	4,013
네덜란드 ⁷⁾	846	215	325	419	537	583	771
뉴질랜드	195,516	108,261	131,775	133,631	140,335	139,127	155,554
노르웨이	13,736	8,875	9,488	9,589	9,824	10,537	12,181
파키스탄 ⁸⁾	41,746	27,062	34,047	34,107	35,178	31,853	34,692
파나마	7,992	4,709	5,589	6,528	7,317	6,688	7,365
페루	625	318	340	358	502	553	583
필리핀	5,575	3,488	3,231	3,329	3,484	3,497	4,555
폴란드 ⁹⁾	17,502	7,755	8,068	8,767	9,752	11,089	13,304
스페인	22,892	13,466	13,627	▽14,903	13,324	14,143	17,042
스웨덴	91,716	44,492	55,642	60,177	64,334	59,555	73,295
스위스 ¹⁰⁾	79,908	51,547	57,540	55,217	56,118	49,857	61,292
대만	77,649	51,525	63,784	61,517	▽61,377	58,687	66,227
타이 ¹¹⁾	111,659	66,085	67,142	76,115	81,395	84,678	92,847
터키	56,459	20,078	23,070	28,428	32,472	37,168	...
영국	21,600	11,625	12,959	13,594	14,716	15,343	18,106
미국	242,042	152,345	185,172	184,964	190,003	180,180	204,923
우루과이 ¹²⁾	584,743	363,812	393,592	421,730	448,164	464,773	512,521
베네수엘라	2,106	1,599	1,693	1,605	1,703	1,645	1,913
	19,009	13,286	17,497	15,155	14,185	14,066	15,480

주 : 1) 벨기에-룩셈부르크 경제 연합 자료. 2) 1992년까지는 체코슬로바키아 자료.
 3) 상품거래만을 대상. 4) 1989년 7월부터 재수출 제외.
 5) 네팔, 티벳, 시킴, 부탄과의 간접무역 포함. 군장비, 핵물질, 방카림, 선박, 항공기의 수출입액 제외.
 6) 정부의 특별주요 수입품과 군장비 수입은 제외.
 7) 1986년부터 벨기에-룩셈부르크 경제연합(BLEU)과의 수출입액 제외.
 8) 군장비, 은괴의 수출입액 제외. 9) 1991년부터 수출입승장 및 관세신고서 포함.
 10) 1992년 1월 1일부터 다이아몬드 및 귀금속 제외.
 11) 수입의 경우 금 포함, 군사원조물자 제외. 12) U.S. Virgin Island와의 교역 포함.

10. 무역(속)

(단위 : 100만 미불)

나라명	수입 (C.I.F.)						
	1995	1989	1990	1991	1992	1993	1994
세계	5,084,600	3,004,550	3,429,700	3,550,100	3,777,100	3,732,600	4,235,300
아르헨티나	20,122	4,203	4,076	8,275	14,872	16,784	21,527
오스트레일리아	61,268	44,933	42,032	41,697	43,807	45,577	53,425
오스트리아	...	38,980	49,146	50,815	54,112	48,578	55,343
벨기에-룩셈부르크 ¹⁾	...	98,473	119,702	120,182	125,047
브라질	53,783	19,875	22,524	22,950	23,068	27,740	35,997
캐나다	168,426	119,792	123,244	124,782	129,262	139,035	155,072
칠레	15,914	7,144	7,678	8,094	10,129	11,125	11,825
중국	129,113	58,437	52,523	62,567	76,354	103,088	114,563
체코 ²⁾	26,444	14,988	13,712	11,072	12,594	▽13,341	15,465
덴마크	43,223	26,690	32,228	32,402	35,174	30,542	34,878
에콰도르	4,193	1,855	1,862	2,399	2,501	2,562	3,642
프랑스	275,275	192,986	234,436	231,784	239,638	201,838	229,841
독일	444,460	269,702	346,153	389,908	402,441	348,631	381,890
홍콩 ³⁾	192,774	72,155	82,474	100,255	123,430	138,658	161,777
인도네시아	15,073	8,709	8,621	11,449	11,123	12,597	14,318
인도네시아	34,522	20,535	23,642	20,418	23,580	22,761	26,802
인도네시아	40,918	16,360	21,837	25,869	27,280	28,086	31,985
이탈리아	204,062	153,011	181,968	182,679	188,451	148,273	167,685
일본	335,882	210,847	235,368	236,999	233,246	241,624	275,235
대한민국	135,119	61,465	69,844	81,525	81,775	83,800	102,348
멕시코	46,887	24,438	29,969	38,124	48,160	50,147	60,979
모로코	8,563	5,493	6,800	6,873	7,348	6,760	7,188
미얀마 ⁶⁾	1,335	201	270	646	651	814	886
네덜란드 ⁷⁾	175,112	104,330	126,098	125,873	134,650	124,739	139,795
뉴질랜드	13,958	8,784	9,501	8,381	9,202	9,636	11,913
노르웨이	32,702	23,666	27,231	25,572	25,905	23,956	27,308
파키스탄 ⁸⁾	11,461	7,143	7,376	8,439	9,379	9,500	8,889
파나마	2,511	986	1,539	1,695	2,024	2,188	2,404
페루	9,224	2,749	3,470	4,195	4,861	4,901	6,794
필리핀	28,337	11,171	13,041	12,786	15,449	18,754	22,546
폴란드 ⁹⁾	29,050	10,659	8,413	▽15,757	15,701	18,834	21,383
스페인	115,019	71,469	87,715	93,306	99,758	78,626	92,510
스웨덴	64,438	48,975	54,264	49,990	50,017	42,681	51,725
스위스 ¹⁰⁾	76,985	58,194	69,681	66,485	▽61,737	56,716	64,074
대만	103,550	52,507	54,830	63,078	72,181	77,099	85,507
타이완 ¹¹⁾	70,776	25,771	33,379	37,591	40,686	46,208	...
터키	35,710	15,792	22,302	21,047	22,872	29,174	23,270
영국	263,719	197,731	222,977	209,947	221,551	205,390	227,000
미국 ¹²⁾	770,958	492,922	516,987	508,363	553,923	603,438	689,215
우루과이	2,867	1,203	1,343	1,637	2,045	2,326	2,773
베네수엘라	11,978	7,803	7,335	11,147	14,066	12,200	8,879

주 : 1) 벨기에-룩셈부르크 경제 연합 자료. 2) 1992년까지는 체코슬로바키아 자료.
 3) 상품거래만을 대상. 4) 1989년 7월부터 재수출 제외.
 5) 네팔, 티벳, 시킴, 부탄과의 간접무역 포함. 군장비, 핵물질, 방카링, 선박, 항공기의 수출입액 제외.
 6) 정부의 특별주문 수입품과 군장비 수입은 제외.
 7) 1986년부터 벨기에-룩셈부르크 경제연합(BLEU)과의 수출입액 제외.
 8) 군장비, 은괴의 수출입액 제외. 9) 1991년부터 수출입승장 및 관세신고서 포함.
 10) 1992년 1월 1일부터 다이아몬드 및 귀금속 제외.
 11) 수입의 경우 금 포함, 군사원조물자 제외. 12) U.S. Virgin Island와의 교역 포함.

11. 경제성장률(국내총생산)

(단위 : %)

연 별	아 르 헨티나	오스트레 일리아	오 스 트리아	벨기에	브라질	캐나다	칠 레	중 국 ¹⁾	이집트	프랑스	독일 ²⁾³⁾
1988	-1.9	4.2	4.1	4.9	-0.1	4.9	7.3	11.2	5.4	4.5	3.6
1989	-6.2	4.2	3.8	3.5	3.2	2.4	9.9	4.3	5.0	4.3	3.7
1990	0.1	1.4	4.2	3.3	-4.6	-0.2	3.3	4.0	5.7	2.5	5.8
1991	8.9	-1.6	2.8	2.2	0.3	-1.8	7.3	8.2	1.1	0.8	▽...
1992	8.7	2.9	2.0	1.8	-0.8	0.8	10.7	13.0	▽4.4	1.2	2.2
1993	6.0	4.0	0.4	-1.6	4.2	2.2	6.6	13.8	2.9	-1.3	1.2
1994	7.4	4.9	3.0	2.2	5.8	4.1	4.2	11.9	3.9	2.8	2.9
1995	...	3.2	1.8	2.3	8.5	...	4.6	2.2	1.9

연 별	그리스	인 도 네시아	이 란	이 탈 리아 ⁴⁾	일 본	케 나	쿠 웨 이트	한 국	말 레 이시아	네덜 란드	나 이 지리아	노르 웨이
1988	4.5	5.8	-8.7	4.1	6.2	3.5	6.2	11.3	8.9	2.6	9.9	-0.5
1989	3.5	7.5	3.3	2.9	4.8	4.7	4.7	6.4	9.2	4.7	7.4	0.9
1990	-0.6	7.2	11.7	2.1	5.1	4.2	3.8	9.5	9.7	3.9	8.2	1.9
1991	3.5	7.0	11.4	1.2	4.0	1.4	2.3	9.1	8.4	2.3	4.7	3.1
1992	0.4	6.5	5.7	0.9	1.1	0.8	1.9	5.1	7.8	1.8	3.0	3.3
1993	-0.9	▽6.5	1.6	...	0.1	0.4	0.2	5.8	8.3	0.4	2.3	2.8
1994	1.5	7.3	0.7	...	0.5	2.7	2.8	8.6	9.2	2.6	1.3	5.0
1995	...	8.0	4.2	...	0.9	4.4	...	9.0	9.5	2.3	...	3.3

연 별	필리핀	포 르 투 갈	사우디 아라비아	싱 가 포르	스페인	스웨덴	스위스	타 이 ⁵⁾	영 국 ⁶⁾	미 국	베 네 수엘라
1988	6.8	4.0	7.6	11.1	5.2	2.7	2.9	13.3	5.0	3.9	6.2
1989	6.2	4.9	0.2	9.4	4.7	2.4	3.9	12.2	2.2	2.5	-7.8
1990	3.0	4.1	10.7	8.1	3.7	1.4	2.3	11.6	0.4	0.8	6.9
1991	-0.5	2.1	8.4	7.0	2.2	▽-1.7	-0.0	8.4	-2.0	-1.2	9.7
1992	0.3	1.1	2.8	6.4	0.7	-1.4	-0.3	7.8	-0.5	▽3.3	6.1
1993	2.1	...	-0.6	10.1	-1.2	-2.2	-0.8	8.3	2.1	2.4	0.3
1994	4.4	...	0.5	10.1	2.6	2.6	1.2	8.6	3.9	3.3	-2.8
1995	4.8	8.9	3.0	3.0	0.7	...	2.5	2.0	2.2

주 : 1) 지수에 기초.

3) '91년이후 통독자료임

5) 생산계정.

2) 국민총생산

4) 지하경제 포함.

6) GDP분기 평균.

자료 : 한국은행 조사제2부 국민소득과
IMF 「국제금융통계, 1995. 10」
일본 「일본통계월보, 1995. 10」

12. 1인당 국민총생산(경상가격)

(단위 : 미불)

연 별	오스트레 일 리 아	벨기에	캐나다	칠 레	중 국	프랑스	독 일 ¹⁾²⁾	가 나	홍 콩 ²⁾
1988	14,551	15,152	18,414	1,819	337	17,134	19,543	358	10,355
1989	16,065	15,411	20,254	2,020	373	17,011	19,299	353	11,801
1990	16,472	19,044	20,817	2,212	320	20,887	23,964	407	13,091
1991	16,362	19,792	20,319	2,443	325	20,933	▽21,712	445	14,929
1992	16,032	21,946	19,378	3,016	368	22,780	24,593	425	17,324
1993	15,557	21,107	18,451	3,201	457	21,511	23,553	361	19,659
1994	17,590	22,919	18,029	3,599	422	22,802	25,073	...	21,833
1995	18,613	26,965	18,452	4,635	...	26,369	29,450	...	24,386

연 별	인 도 네시아	이 란	이 탈 리 아 ³⁾	일 본	케 나	한 국	쿠 웨 이트	말 레 이시아	멕시코	네덜 란드
1988	457	6,223	14,468	23,759	342	4,295	14,198	1,934	1,996	15,558
1989	502	7,199	14,923	23,493	322	5,210	15,971	2,057	2,363	15,385
1990	562	9,803	18,695	23,898	337	5,883	12,246	2,306	2,749	18,933
1991	612	13,416	19,869	27,226	293	6,757	7,945	2,455	3,195	19,211
1992	661	17,723	...	29,686	294	7,007	17,677	2,948	3,583	21,046
1993	810	1,229	...	33,928	182	7,513	18,873	3,155	3,860	20,125
1994	886	1,228	...	37,048	226	8,508	16,958	3,418	...	21,817
1995	977	1,745	283	10,076	18,140	25,625

연 별	필리핀	사우디 아라비아	싱 가 포 르	남아프리카 공화국	스페인	스웨덴	스위스	대 만	타 이 ⁴⁾	영 국 ⁵⁾	미 국
1988	639	5,802	9,737	2,395	8,819	21,016	29,347	6,223	1,117	14,813	20,029
1989	698	6,124	11,568	2,440	9,731	21,794	28,055	7,455	1,292	14,849	21,219
1990	717	7,154	13,906	2,759	12,552	25,777	35,144	7,918	1,508	17,127	22,106
1991	726	7,084	15,798	2,869	13,445	26,672	35,421	8,769	1,709	17,624	22,709
1992	839	7,188	17,945	3,000	14,616	27,491	36,404	10,271	1,889	18,323	24,491
1993	843	6,811	20,155	2,894	12,141	20,564	34,950	10,677	2,087	16,348	25,426
1994	981	6,672	24,186	2,944	12,090	...	38,242	11,562	2,356	17,757	26,594
1995	1,118	...	28,666	3,167	45,358	12,377	2,714	...	27,551

주 : 1) '91년 이후 통독자료임 2) 국내총생산 3) 지하경제 포함 4) 생산계정 5) GDP분기 평균.
 자료 : 한국은행 조사제2부 국민소득과
 IMF 「국제금융통계, 1995. 10」
 홍콩 「홍콩통계월보, 1995. 9」
 일본 「일본통계월보, 1995. 10」

13. 남북한 주요 경제지표

	단 위	한 국(A)	북 한(B)	배 율(B/A)
1. 면 적	천 km ²	99,268	-	-
2. 인 구	천 명	45,545	23,558	1.9
3. 경 상 G N P	억달러	4,804	214	22.4
4. 1인당 GNP	달 러	10,548	910	11.6
5. 경 제 성 장 륜	%	6.9	-3.7	-
6. 대 외 경 제				
· 무역 총액	억달러	2,800.5	19.5	141.4
· 수출	"	1,297.2	7.3	177.7
· 수입	"	1,503.4	12.5	120.3
· 무역총액/경상GNP	%	58.3	9.3	-
· 대미 환율	원/달러	804.8	2.1	-
7. 예 산 규 모				
· 대 GNP 비율	억달러	720.2(15.0%)	N.A	-
8. 에 너 지 산 업				
· 석 탄	만 ton	495	2,100	0.2
· 발전 용 량	만 KW	3,572	739	4.8
· 발전 량	억 KWh	2,055	213	9.6
· 원유 도입량	만 ton	9,818	94	104.4
9. 농수산물생산량				
· 곡 물	만 ton	614.5	369.0	1.7
· 쌀	"	532.3	134.0	4.0
· 수 산 물	"	324.4	87.6	3.7
10. 광산물 생산량				
· 철 광 석	만 ton	22.1	344.0	0.06
· 비 철 금 속	"	62.1	11.6	5.4
11. 중화학공업생산량				
· 자동차	만 대	281.3	0.85	330.9
· 조 선	만 G/T	779.8	5.0	156.0
· 강 철	만 ton	3,890.3	120.8	32.2
· 시 멘 트	"	5,726.0	379.0	15.1
· 비 료	"	429.4	95.6	4.5
12. 경공업 생산량				
· 직 물	억 m	34.4	1.5	22.9
· 섬 유	만 ton	203.0	5.6	36.3
13. 사회간접자본				
· 철도총연장	km	6,559	5,112	1.3
· 도로총연장	km	82,342	23,369	3.5
· 항만능력	만 ton	29,526	3,501	8.4
· 선박보유	만 ton	699.3	92.1	7.6

주 : 한국의 예산규모는 중앙정부 일반회계 기준임.

자료 : 한국은행

여 백

XIX. 부 록

1. 도 문화상 수상상 황
2. 시민의상 수상상 황
3. 사 적
4. 지방 문화 재
5. 역대 시장 명 단
6. 역대 부 시장 명 단
7. 시간 부 명 단
8. 동 장 명 단
9. 제 5대 목포시의회의원 명 단
10. 역대 국회의원 명 단
11. 목포시 기 구 표
12. 목포시의회 기 구 표
13. 시정 주요 행사 (1997년)
14. 시기구변동상황 (88년 이후)
15. 행정동 조정 내역
16. 도량형 환산 표
17. 곡물 환산 표
18. 시동간 거리 표
- * 목포의 명 소

여 백

3. 국가지정 문화재

지정번호	종별	명칭	소재지	비고
제289호	사적	목포시립도서관	목포시 대의동 2가 1-5	
제1233호	보물	현자총통(玄字銃筒)	목포시 용해동 8 (국립해양유물전시관)	
제100호	무형	옥장(玉匠) 장주원	목포시 대성동 74-209	

자료 : 문예체육과

4. 지방문화재 및 문화재자료

□ 지방문화재

지정번호	종별	명칭	수량	소재지
제10호	기념물	고하도 이충무공 유적	일괄	목포시 달동 산 230(고하도)
제39호	유형문화재	고하도 이충무공 기념비	1기	"
제21호	기념물	목포시사	1동	목포시 죽교동 330-3(유달산내)

□ 문화재자료

지정번호	종별	명칭	수량	소재지
제137호	문화재자료	목포진지	1원	목포시 만호동 1-56
제138호	"	목포오포대	1문	목포시 온금동 산 1 (유달산내)
제165호	"	이훈동 정원	수목 300여종	목포시 유달동 4-1

자료 : 문예체육과

5. 역대 시장명단

역대	성명	취입년월일	이임년월일	재직기간	시정구호	시정방침
1	유성계	47. 8. 20	48. 10. 20	1년 2월		
2	김영하	49. 6. 13	49. 8. 15	3월		
3	김종술	50. 10. 15	50. 11. 11	2월		
4	배기형	50. 12. 25	52. 2. 21	1년 3월		
5	김정식	52. 2. 21	52. 3. 26	1월		
6	하동현	52. 4. 10	52. 5. 7	1월		
7	박재우	52. 5. 7	52. 10. 8	6월		
8	하동현	52. 10. 24	59. 8. 7	6년 9월		
9	박찬규	59. 11. 12	60. 5. 23	7월		
10	이종수	60. 6. 7	60. 12. 1	6월		
11	이재홍	61. 1. 5	61. 7. 11	6월		
12	양삼석	61. 8. 2	61. 12. 3	4월		
13	이두현	61. 12. 3	62. 4. 18	5월		
14	송성용	62. 5. 24	64. 4. 13	1년10월		
15	김남권	64. 4. 13	66. 2. 6	1년11월		
16	김수남	66. 2. 7	66. 12. 15	11월		
17	송성용	66. 12. 15	68. 4. 30	1년 5월		
18	강수성	68. 5. 1	69. 7. 23	1년 3월		
19	김학중	69. 7. 23	71. 8. 10	2년		
20	김동석	71. 8. 10	74. 8. 26	3년 1월		
21	변광영	74. 8. 26	76. 4. 22	1년 7월		
22	구용상	76. 5. 4	79. 7. 15	3년 2월		
23	이병내	79. 7. 16	80. 7. 31	1년	새마을 새기상 새목포	1. 신뢰받는 시정 2. 약진하는 향도 3. 향상되는 복지
24	범택균	80. 8. 1	83. 12. 26	3년 5월	개발의 새시대	1. 위민봉사의 행정 2. 서민복지 증진 3. 약진 목포 건설
25	김선규	83. 12. 27	84. 5. 14	5월		
26	안주섭	84. 5. 14	87. 12. 30	3년 7월	화합하는 시민 번영하는 목포	1. 화합봉사의 시정 2. 서민복지의 증진 3. 지역개발의 촉진 4. 문화관광의 증진

자료 : 총무과

5. 역대 시장명단(속)

역대	성명	취임년월일	이임년월일	재직기간	시정구호	시정방침
27	송재구	88. 1. 1	90. 1. 19	2년 1월	서해안 시대의 주역이 되자	1. 화합은 사랑으로 2. 봉사는 정성드려 3. 개발은 슬기모아
28	나승포	90. 1. 20	91. 1. 9	11월	서해안의 중핵 도시 건설	1. 민주자치역량 함양 2. 복지소득수준 함양 3. 도시경제기반 구축 4. 문예체육의 진흥
29	김흥래	91. 1. 10	92. 1. 3	1년	서남응도 예향 목포	1. 목포권 개발사업의 지원촉진 2. 서남부 중심지 기능의 강화 3. 예향심을 지역발전 의지로 승화
30	이만의	92. 1. 4	93. 3. 15	1년 2월	멋있는 시민 자랑스런 목포	1. 지역사회 활력증진 2. 지방자치의 내실도모 3. 지역경제의 발전촉진 4. 예향전통의 계승발전 5. 신뢰행정의 역량배가
31	정영식	93. 3. 16	94. 12. 31	1년 9월	세계로 미래로	1. 진실된 봉사 2. 시민 행복 추구 3. 밝은 문화 창조 4. 큰 목포 건설
32	안재호	95. 1. 1	96. 6. 30	6월	세계로 미래로	1. 진실된 봉사 2. 시민 행복 추구 3. 밝은 문화 창조 4. 큰 목포 건설
33	권이담	95. 7. 1			새목포 건설	1. 깨끗한 시정 2. 푸른 목포 창조 3. 풍요로운 향도 건설

6. 역대 부시장 명단

역대	성명	취입년월일	이입년월일	재직기간	비고
1	하동현	50. 4. 4	50. 12. 25	9월	
2	서양봉	50. 12. 25	52. 12. 16	2년	
3	안경호	52. 12. 26	54. 10. 30	1년 10월	
4	이병규	54. 11. 4	59. 12. 24	5년 2월	
5	박종국	59. 12. 24	60. 5. 26	5월	
6	김두천	60. 6. 28	61. 2. 14	8월	
7	장건식	61. 2. 14	61. 6. 25	5월	
8	김세장	65. 6. 1	66. 7. 31	1년 2월	
9	이동식	66. 8. 1	69. 3. 9	2년 7월	
10	김호운	69. 3. 10	70. 7. 1	1년 3월	
11	고언주	70. 7. 15	71. 8. 21	1년 2월	
12	신항복	71. 8. 21	72. 6. 6	9월	
13	박일출	72. 6. 8	73. 7. 24	1년 1월	
14	신홍식	73. 7. 25	74. 1. 6	5월	
15	백하규	74. 2. 5	74. 8. 5	6월	
16	신계우	74. 8. 6	75. 12. 30	1년 4월	
17	박건홍	75. 12. 31	76. 8. 31	8월	
18	고언주	76. 9. 1	78. 8. 15	1년 10월	
19	조주현	78. 8. 16	80. 3. 31	1년 7월	
20	박선배	80. 4. 1	80. 12. 5	8월	
21	김희철	80. 12. 13	82. 6. 7	1년 6월	
22	서인섭	82. 7. 7	82. 9. 7	2월	
23	허진홍	82. 10. 7	85. 3. 11	2년 5월	
24	박원리	85. 3. 11	86. 8. 9	1년 5월	
25	심성식	86. 12. 24	88. 6. 11	1년 6월	
26	임두일	88. 6. 11	89. 12. 27	1년 6월	
27	정병섭	89. 12. 27	92. 1. 3	2년	
28	서재관	92. 1. 4	94. 5. 5	2년 4월	
29	서형환	94. 5. 6	94. 6. 30	2월	
30	고경주	94. 7. 7	95. 8. 8	1년 1월	
31	이종무	95. 8. 9	96. 8. 5	1년	
32	노병인	96. 8. 6			

자료 : 총무과

7. 시 간부명단

직 위	성 명	생년월일	비 고
정책보좌관	최정석	37. 5. 23	
기획실장	김두영	38. 5. 11	
총무국장	민병갑	39. 11. 23	
사회환경국장	강봉길	38. 12. 11	
지역경제국장	이생연	38. 5. 27	
도시국장	주신호	53. 10. 10	
건설국장	위계평	44. 2. 20	
의회사무국장	박상열	39. 1. 3	
보건소장	정병조	46. 12. 17	
문화시설사업소장	염홍종	38. 2. 26	
공영개발사업소장	이현조	38. 5. 14	
감사담당관	김한호	42. 9. 20	
기획담당관	이동철	42. 11. 20	
공보담당관	김준수	44. 3. 25	
문예체육담당관	신참열	41. 4. 28	
총무과장	임송전	40. 5. 20	
세정과장	주복춘	38. 11. 11	
부과과장	김계룡	42. 12. 1	
회계과장	박승준	38. 11. 20	
시민과장	이상현	42. 3. 5	
민방위재난관리과장	박홍만	45. 5. 14	
사회과장	김인재	40. 2. 11	
환경보호과장	김선관	38. 6. 8	
위생과장	천생용	46. 12. 15	
청소과장	조영현	40. 1. 26	
가정복지과장	조정숙	47. 5. 27	
지역경제과장	장의승	44. 2. 8	

7. 시 간부명단(속)

직 위	성 명	생년월일	비 고
산 업 과 장	임 영 진	46. 12. 20	
해양수산과장	차 태 환	37. 11. 9	
교통행정과장	추 영 동	49. 4. 15	
도 시 과 장	명 성 인	52. 1. 15	
주 택 과 장	김 석 팔	55. 7. 23	
지 적 과 장	조 욱 현	38. 12. 28	
건 설 과 장	한 상 태	41. 3. 9	
업 무 과 장	강 철 원	39. 1. 16	
수 도 과 장	천 성 오	51. 6. 25	
하 수 과 장	최 성 동	54. 8. 7	
의회사무국전문위원	전 용 일	42. 8. 15	
의회사무국전문위원	박 철 린	50. 7. 18	
보건소사무장	최 성 용	48. 2. 25	
농촌지도소장	안 영 선	39. 1. 2	
상수도사업소장	김 태 일	41. 3. 16	
환경사업소장	천 제 영	57. 9. 26	
공원관리사무소장	박 길 석	42. 5. 28	
문화시설총무과장	김 진 산	41. 8. 23	
문화예술회관운영과장	최 현 길	45. 5. 31	
향토문화관운영과장	문 동 식	59. 3. 14	
시립도서관운영과장	양 회 영	52. 12. 18	
체육시설관리사무장	조 성 평	49. 7. 6	
공영개발개발과장	이 정 응	47. 6. 13	
공영개발관리과장	최 장 주	51. 2. 5	
사회근로복지관장	황 남 철	39. 1. 15	
위생매립장관리사무소장	이 영 진	44. 4. 8	

8. 동장 명단

직 위	성 명	생년월일	비 고
용담 1 동장	민 송 근	40. 11. 12	
용담 2 동장	정 봉 기	47. 8. 18	
산정 1 동장	김 대 배	37. 5. 9	
산정 2 동장	추 수 고	40. 3. 10	
산정 3 동장	김 희 응	41. 12. 12	
연산 동장	민 경 전	38. 5. 27	
원산 동장	김 성 배	51. 4. 5	
대성 동장	박 선 채	39. 2. 13	
양 동 장	박 채 선	39. 12. 19	
북교 동장	이 희 정	47. 1. 18	
무안 동장	이 호 욱	47. 2. 2	
동명 동장	정 복 용	48. 7. 30	
삼학 동장	김 행 일	40. 9. 12	
만호 동장	김 백 용	37. 3. 12	
유달 동장	문 동 현	48. 12. 12	
총무 동장	고 영 윤	56. 12. 9	
죽교 동장	양 기 룡	44. 5. 14	
북항 동장	정 기 호	38. 8. 23	
용해 동장	김 중 석	37. 5. 25	
이로 동장	최 수 한	38. 6. 2	
상 동 장	정 예 범	46. 6. 1	
하담 동장	배 춘 만	37. 7. 22	
신흥 동장	박 병 욱	52. 10. 7	
삼향 동장	김 일 용	53. 12. 8	
육암 동장	주 영 수	41. 2. 18	
부흥 동장	최 정 심	43. 6. 3	

9. 제5대 목포시 의회 의원 명단

선거구명	성명	직위	소속위원회	성별	주소	전화번호
용당1동	김경래	의원	총무위원회	남	목포시 용당1동 946-36 23/5	77-2033
용당2동	이달호	의원	도시건설위원회	"	목포시 용당2동 1102-3 8/5	76-0409
산정1동	신재돈	의원	사회산업위원회	"	목포시 연산동 주공(A) 102-306	78-4780
산정2동	강찬배	의원	사회산업위원회	"	목포시 산정2동 74-103 3/4	76-6968
산정3동	조경석	의원	사회산업위원회	"	목포시 산정3동 중앙하이츠(A) 6-704	77-7447
산정3동	오창석	의원	총무위원회	"	목포시 대양동 242-2 13/4	281-6931
대성1동	김영무	의원	도시건설위원회	"	목포시 대성동 184-30 10/2	42-7586
대성2동	장복성	간사	사회산업위원회	"	목포시 대성동 99-8 1/4	245-5115
양동	김영천	위원장	의회운영위원회	"	목포시 양동 91-1 11/6	44-7013
북교동	박도영	위원장	도시건설위원회	"	목포시 북교동 168-2 4/4	44-1077
남교동	이광래	의원	총무위원회	"	목포시 남교동 31-17 4/2	44-4250
호남동	김용진	의원	도시건설위원회	"	목포시 명륜동 9-4 2/1	44-6414
죽동	박찬현	의원	사회산업위원회	"	목포시 죽동 9-10 2/2	43-3110
무안동	임형연	의원	총무위원회	"	목포시 무안동 5-17 1/4	43-0071
동명동	임송본	의장	-	"	목포시 산정동 1358-16 34/1	44-5219
동명동	최기동	의원	도시건설위원회	"	목포시 호남동 524 7/1	42-0077
영해동	정순태	의원	총무위원회	"	목포시 북만동 16 1/2	78-9577
유달동	양채식	의원	총무위원회	"	목포시 중앙동 2가 5-5 4/1	44-5326
만호동	김선호	부의장	사회산업위원회	"	목포시 수감동 2가 2-8 1/1	42-6185
서산동	강장우	의원	사회산업위원회	"	목포시 산정동 1098-17	44-5506
은금동	한중석	의원	도시건설위원회	"	목포시 은금동 123-7 6/5	42-0262
죽교1동	김영일	의원	도시건설위원회	"	목포시 산정동 신안비치(A) 202-1501	73-5697
죽교2동	백상훈	의원	사회산업위원회	"	목포시 죽교2동 80-11 3/3	245-3365
죽교3동	문창부	의원	총무위원회	"	목포시 죽교3동 176-34 16/2	43-4177
달성동	서흥기	의원	도시건설위원회	"	목포시 북교동 그린로얄빌라 302호	43-1441
대반동	박병섭	간사	도시건설위원회	"	목포시 죽교동 465-130 12/1	281-4000
총무동	황재학	의원	사회산업위원회	"	목포시 산정동 1349	44-6556
연동	최형주	위원장	총무위원회	"	목포시 산정동 1080-244 19/3	76-8650
삼향동	나남수	의원	총무위원회	"	목포시 옥암동 부영(A) 204-408	283-0013
용해동	유재길	의원	도시건설위원회	"	목포시 용해동 동아(A) 7-1505	76-5470
용해동	한정훈	간사	총무위원회	"	목포시 용해동 718-23 22/3	76-1250
상동	김대중	간사	의회운영위원회	"	목포시 신흥동 삼성(A) 106-1504	283-0045
상동	배진석	위원장	사회산업위원회	"	목포시 신흥동 신안(A) 101-1004	283-3933

자료 : 의회사무국

10. 역대 국회의원 명단

역대	성명	재임기간	소속정당	주요경력
제헌	이남규	1948. 5. 10~1948. 10. 19	대한독립촉성 국민회	평양신학교졸, 목사, 도지사임명으로 사직
제2대	임기봉	1950. 5. 30~1954. 5. 19	대한노총	목사, 목포지구노총부위원장
제3대	정중섭	1954. 5. 20~1958. 5. 1	민국당	일본동양대학 윤리철학과3년 전남도 학무국장
제4대	정중섭	1958. 5. 2~1960. 7. 28	민주당	전남대학교 상과대학장, 3대민의원
제5대	민의원 김문옥	1960. 7. 29~1963. 11. 25	민주당	목포상고졸, 민주당상무위원
	초대 참의원 이남규	1960. 7. 29~1963. 11. 25	민주당	평양신학교졸, 입법의원민선의원 제헌의원, 전남지사, 한국기독교연합회장
제6대	김대중	1963. 11. 26~1967. 6. 7	민주당	일본법정대학3년중퇴, 검찰위원회감사관 건국대정경과3년중퇴, 고려대경영대학원수업
제7대	김대중	1967. 6. 8~1971. 5. 24	신민당	경희대학교상경대학원수업, 민주당중앙상임위원, 제5·6대국회의원, 민주당대변인, 신민당대변인
제8대	김경인	1971. 5. 25~1973. 2. 26	신민당	경희대상경대학원수업, 목포시의회의장 신민당목포시당위원장, 신민당중앙상무위원
제9대	강기천	1973. 2. 27~1978. 12. 11	민주공화당	석탄공사총재, 해병대사령관, 민주공화당 전남3지구위원장
	김경인	1973. 2. 27~1978. 12. 11	민주통일당	민주통일당정치위원 및 전남제2지구당위원장
제10대	최영철	1978. 12. 12~1981. 3. 24	민주공화당	동아일보정치부장, 한일국회의원연맹상임간사
	임종기	1978. 12. 12~1981. 3. 24	신민당	전라남도사회국장, 제8대국회의원
제11대	최영철	1981. 3. 25~1985. 2. 11	민주정의당	제9·10대국회의원, 동아일보정치부장
	임종기	1981. 3. 25~1985. 2. 11	민주한국당	제8·10대국회의원, 민주한국당정책위원장
제12대	최영철	1985. 2. 12~1988. 5. 29	민주정의당	제9·10·11대국회의원, 민주정의당정책위부위원장
	임종기	1985. 2. 12~1988. 5. 29	민주한국당	제8·10·11대국회의원, 민주한국당원내총무
제13대	권노갑	1988. 5. 30~1992. 5. 29	평화민주당	평화민주당목포시지구당위원장 평화민주당김대중총재비서실장
제14대	권노갑	1992. 5. 30~1996. 5. 29	민주당	김대중총재비서실장 김대중대표당무담특별보좌역
제15대	김홍일	1996. 5. 30~	새정치국민회의	새시대새정치연합청년회명예회장

자료 : 목포시선거관리위원회

11. 목포시 기구표

□ 시 본청

'98. 1. 12 현재

부서 기관	실	국 (소)	담당관	과	소장	계	의 회 사 무 국		동 장
							국	계	
계	1	5 (3)	4	22 (7)	7	82 (37)	1	26	
본 청	1	5	4	22		82	4(2)	26	
사업소		(3)		(7)	7	(37)	1	33(13)	

의회사무국, 동() 6급

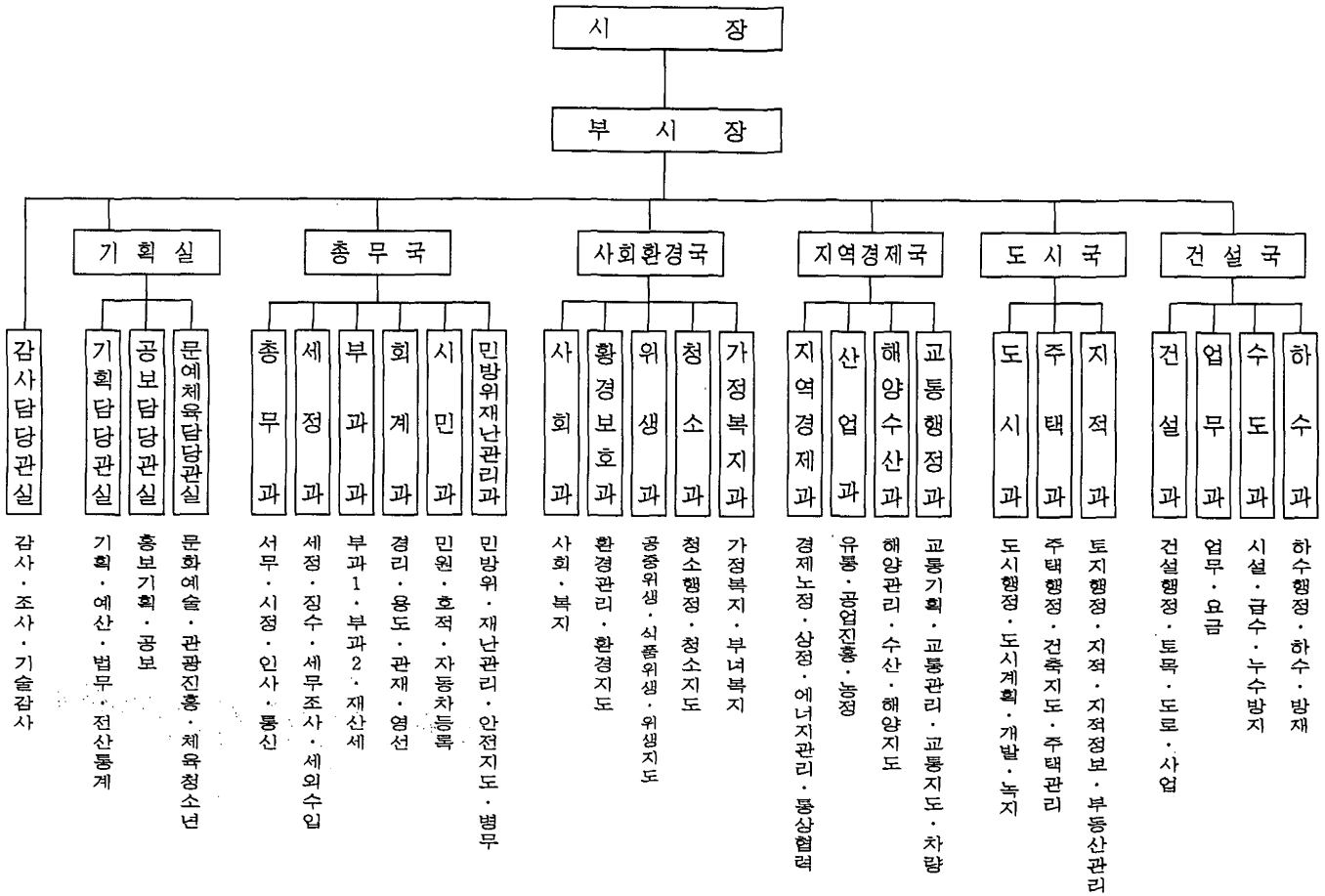

□ 사업소

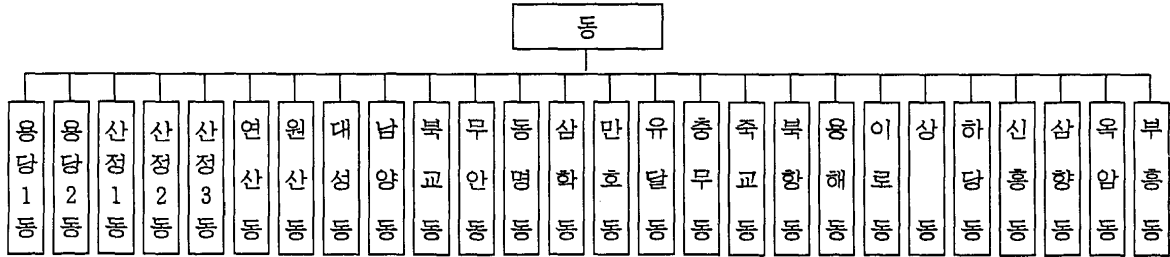
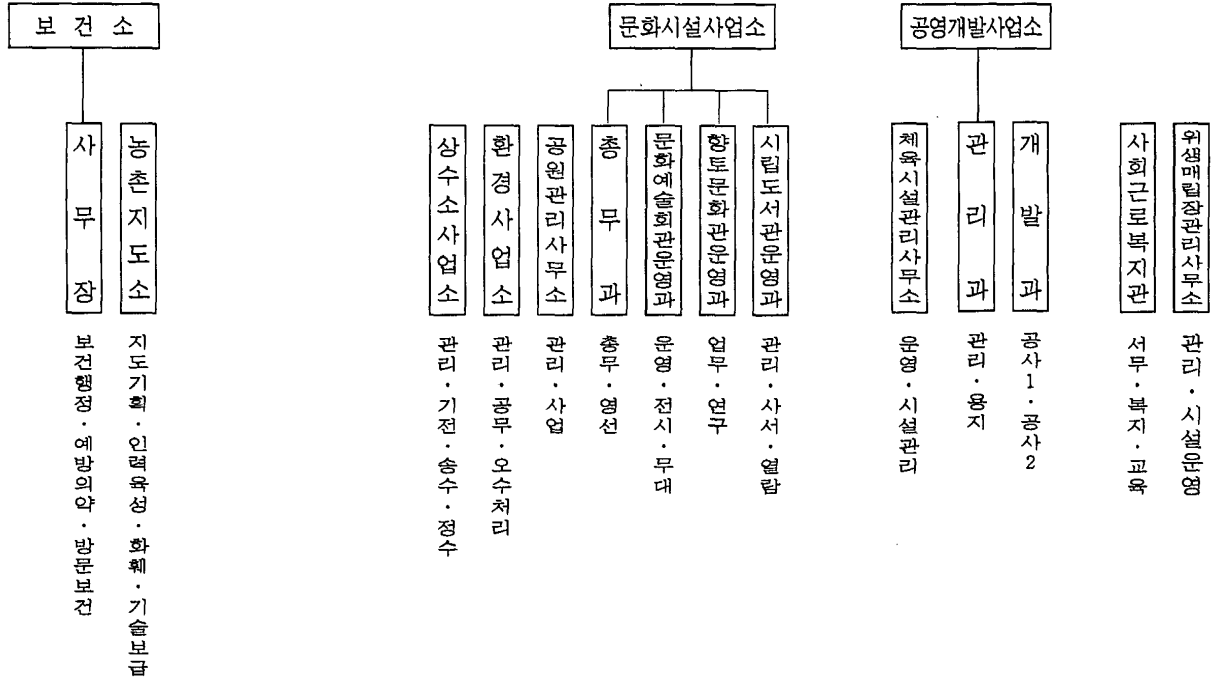

12. 목포시 의회기구표

市議會機構表

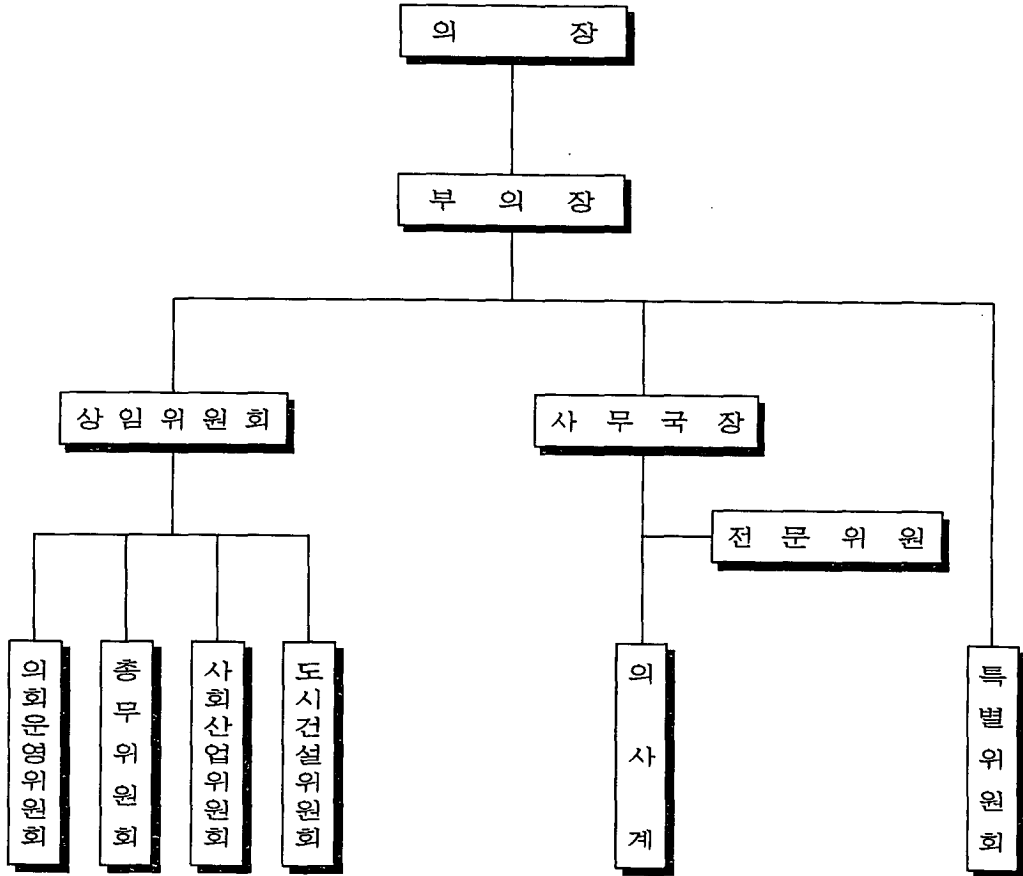

議長團現況

구 분	의 장	부 의 장
제 5 대 의 회	임 송 본	김 선 호

자료 : 의회사무국

13. 시정주요행사(1997)

월 일	내 용	장 소
1. 1	신년 현충탑 참배	유달산 현충탑
1. 3	'97 시무식	회의실
1. 10	대성동 수성 경로당 입주식	대성동 수성 경로당
1. 14	목포시민을 위한 「코미디 일번지」 공개 녹화	KBS 스포츠홀
1. 20	농·수·축·원협 조합장과의 간담회	시장실
1. 22	공무원 복무 관리 관계관 순회 교육	회의실
1. 24	중국 연운항시 우호 방문단 예방	시장실
2. 13	「푸른목포 21」 추진 준비위원회 회의	초원관광호텔
2. 19	시 농어촌 발전 심의회 농·축산 분과위원회 회의	초원관광호텔
2. 25	제271차 민방위날 비상소집	시내 전 지역
2. 26	부산광역시 해운대구 의회 의원 예방	시장실
3. 1	제78주년 3·1절 기념 현충탑 참배	유달산 3·1운동탑
3. 5	농산물 도매시장 중·도매인 간담회 개최	상황실
3. 6	'96 직원 후생회 및 직장 마을금고 결산 보고회	상황실
3. 7	산뜻한 행정서비스 실천 100일 운동 다짐대회	회의실
3. 14	'97년산 추곡약정수매 시행 방안 설명회	회의실
3. 18	언론이 주목한 한국의 우수 자치단체장들의 책 발행을 위한 인터뷰	시장실
3. 19	유달장학위원회 개최	상황실
3. 25	상동 농수산물도매시장 중개업 허가 및 모집에 따른 설명회 개최	회의실
4. 3	직원 법률 교육	회의실
4. 5	제52회 식목일 행사	
4. 7	국도1호선 대체 우회도로 개설공사 기공식	연산동 공일공업사 앞
4. 12	학생 자원 봉사 활동	실내수영장 등
4. 19	4·19혁명 제37주년 기념식	4·19기념탑
4. 22	「푸른목포 21」 창립 총회 및 환경선언문 선포	회의실
4. 22	새마을 제27주년 기념행사 및 범시민 의식개혁 결의 대회	회의실
4. 24	'97 동거부부 합동 결혼식	송림문화회관
4. 26	주한 중국대사 내·외분 예방	시장실
4. 28	이충무공 탄신 제452주년 탄신 제전	고하도 이충무공 비각
4. 30	'97 전반기 지상 협동 훈련	용당1동의 10개동
5. 1	'97 근로자의 날 기념 행사	송림문화회관
5. 2	서남해안권 행정 협의회	상황실
5. 2	'97 전반기 지상 협동 훈련	산정1동의 3개동
5. 7	경제살리기 및 경쟁력 10% 높이기 특별 교육	회의실
5. 8	제25회 어버이날 행사	MBC 공개홀

자료 : 총무과

13. 시정주요행사(1996)(속)

월 일	내 용	장 소
5. 10	'97 춘계관광 홍보 활동 전개	유 달 공 원 입 구
5. 13	공무원 특별 정신 교육	회 의 실
5. 20	제25회 성년의 날 행사	상 황 실
5. 23	「이동시청」 운영	을 도 분 교
5. 23	방재의 날 행사	목 포 역
5. 29	범시민 의식 개혁 및 통장 교육	송 립 문 화 회 관
5. 30	「목포개혁 100주년 기념」 해양수산부 장관배 전국 남녀 웅변대회	K B S 공 개 흘
5. 31	제5회 목포 어린이 꽃 대잔치	K B S 공 개 흘
6. 3	교통사고줄이기 운동 캠페인 실시	목 포 역 등
6. 5	'97 세계환경의 날 기념식	M B C 공 개 흘
6. 18	목포개항 100년 「목포포럼」	서 남 방 송 공 개 흘
6. 20	서해안 시대의 개막과 한·중 관계 학술 세미나	신 안 비 치 호 텔
6. 24	개항100주년 기념 세미나	K B S 공 개 흘
6. 27	'97 운전원 안전교육	회 의 실
7. 1	민선시장 출범 2주년 기념 현충탑 참배	유 달 산 현 충 탑
7. 2	민선시장 출범 2주년 성과 보고회	회 의 실
7. 3	관광목포 알리기 행사	서 울 역 지 하 철 입 구
7. 9	2002년 월드컵 축구경기 개최도시 선정을 위한 조직위원회 평가반 실사	상 황 실
7. 23	공직자 오직방지를 위한 실천 결의대회	회 의 실
7. 26	'97 피서철 행락질서 확립 캠페인	유 달 해 수 욕 장
7. 28	'97 여름방학 한문교실 입교식	사 회 근 로 복 지 관
7. 30	여름 독서교실 운영	시 립 도 서 관
7. 31	목포 관광 안내 및 홍보 활동 전개	목 포 역
8. 1	국산 담배 애용 캠페인	목 포 역
8. 5	식육중량당 가격 표시제 정착을 위한 교육	회 의 실
8. 6	하계 법률 봉사 활동	백 련 마 을
8. 8	황소개구리 포획 행사	산 계 저 수 지
8. 19	'97 을지연습	종 합 상 황 실
8. 19	학력폭력근절 실천 결의대회	실 내 체 육 관
8. 20	'97 을지연습 인력동원 실제 훈련	해군제3전단,목포해경
8. 21	재난대비 실제 훈련(대형화재 진압)	목 포 교 육 청
8. 22	'97 충무훈련에 따른 전주민 수용구호 실제 훈련 실시	등 초 등 학 교
8. 23	을지연습 종료 보고 및 강평회	상 황 실
8. 26	지역경제 살리기 및 소비자 보호 교육	회 의 실
8. 29	영산호 주변 특별 정화 활동	영 산 호 하 구 독

자료 : 총무과

13. 시정주요행사(1996)(속)

월 일	내 용	장 소
9. 2	친절하게 전화 받는 요령 교육	회 의 실
9. 4	노인복지시설 무료순회 검진	용당1동 경로당의 12
9. 5	친절봉사 생활화 교육	회 의 실
9. 11	'97 목포 시민의 상 심사위원 회의	상 황 실
9. 13	학교폭력 근절을 위한 21세기 청소년 사랑방 교실 행사	홍 일 고 문 동 장
9. 19	제7회 전남 청소년 연극제	송 립 문 화 회 관
9. 22	민방위대 창설 제22주년 기념 행사	회 의 실
9. 26	학교폭력 근절을 위한 청소년 지킴이 간담회	상 황 실
9. 29	개항100주년 기념 백년로 개통식	동 아 아 파 트 뒤
9. 29	종합문화예술회관 개관식 및 개항100주년 미술 기념전	문 화 예 술 회 관
9. 30	제2회 목포권도자기 축제 개막식	하 당 공 한 지
9. 30	목포·파리 미술 교류전	종합문화예술회관
9. 30	KBS 열린음악회	유 달 경 기 장
10. 1	개항 100주년 기념 3개국 시장 회의	회 의 실
10. 4	자연보호헌장 제19주년 기념 행사	달 성 공 원
10. 9	강경식부총리 초청 경제토론회 개최	문 화 예 술 회 관
10. 13	개항100주년 기념 한국 농미회 목포 초대전 개막식	문 화 예 술 회 관
10. 17	제23회 시민종합체육대회	유 달 경 기 장
10. 22	친절서비스 일류화를 위한 공무원 교육	회 의 실
10. 28	독수리 '97 연습훈련	회 의 실
10. 31	2010년 해양 엑스포 전남 유치 위원회 창립 총회	남 도 예 술 회 관
11. 4	'97 중소기업 발전기금 지원업체 선정 심의회 개최	상 황 실
11. 6	'97 성육문화상 효행상 시상식	목 포 상 공 회 의 소
11. 11	'97 목포농협 새농민 대회	목 포 체 육 관
11. 14	유달산-고하도 케이블카 설치에 대한 토론회	초 원 관 광 호 텔
11. 20	제6회 전남 장애인 재활 증진 대회	전 산 교 육 장
11. 21	제2회 직원 PC이용 경진대회	전 산 교 육 장
11. 27	제10회 에이즈 예방의 날 캠페인 전개	목 포 역 광 장
12. 5	'97 하반기 취미·외국어교육 수료식	사 회 근 로 복 지 관
12. 15	경제살리기 시민 서명 운동	시 청 민 원 실 앞
12. 16	목포 문학인의 밤 행사	하 당 전 화 국
12. 18	제15대 대통령 선거	전 국
12. 30	목포개항 100주년 기념비 제막식	항 토 문 화 관 앞
12. 31	'97 종무식	회 의 실

14. 시기구 변동상황(88년이후)

공포일자	근 거	구 분	기 구 명	변 동 내 용
88. 2. 22	규칙 제773호	신 설	가정복지과	1과 2계 신설 - 가정복지과 { 가정복지계 부녀복지계
89. 1. 13	규칙 제814호	신 설	시립도서관	1관 3계 신설 - 시립도서관 { 관리계 사서계 열람계
89. 4. 7	규칙 제824호	폐 지	위 민 실	폐지 : 목포시 직제규칙 제5조 3항 16호(삭제)
89. 4. 7	규칙 제825호	변 경	새 마을 과	새마을과 "국토미화계"를 "건전생활계"로 개편
		신 설	세 무 과	신설 - 재산세계
89. 4. 25	규칙 제829호	신 설	건 설 과	신설 - 도로보수계
89. 8. 5	규칙 제839호	변 경	사 회 과	사회과 "의료보호계"를 "의료보장계"로 개편
89. 9. 7	규칙 제845호	신 설	환 경 보 건 과	1과를 2과로 분류 - 위생과 { 위생계 보건계 - 환경보호과 { 환경지도계 환경관리계
		변 경	운 수 과	"운수과"를 "교통행정과"로 "운수계"를 "교통행정계"로 개편
89. 11. 16	규칙 제853호	신 설	목 포 시 공 영 개 발 사 업 소	1사업소 4계 신설 - 목포시공영개발사업소 { 관리계 용지계 공사1계 공사2계
90. 2. 10	규칙 제858호	신 설	도 시 과	신설 - 토지관리계
90. 8. 24	규칙 제887호	신 설	시 립 도 서 관	신설 - 대출계
90. 8. 24	규칙 제888호	변 경	새 마을 과	새마을과 "건전생활계"를 "체육청소년계"로 개편

자료 : 총무과

14. 시기구 변동상황(88년이후)(속)

공포일자	근 거	구 분	기구명	변 동 내 용
90. 9. 5	규칙 제870호	신 설	근로청소년복지회관	1사업소 3계 신설 - 근로청소년복지회관 <ul style="list-style-type: none"> ┌ 사무계 ├ 교육계 └ 상담실
90. 11. 3	규칙 제897호	신 설	종합사회복지관	신설 - 종합사회복지관
90. 12. 20	규칙 제911호	신 설	총 무 과	신설 - 통신전산계
90. 12. 20	규칙 제911호	신 설	수 산 과	신설 - 어업지도계
90. 12. 20	규칙 제911호	신 설	사 회 산 업 국	신설 - 1국을 2국으로 분류 <ul style="list-style-type: none"> ┌ 사회과 ├ 환경보호과 ├ 위생과 ├ 청소과 ├ 가정복지과 ├ 지역경제국 <ul style="list-style-type: none"> ┌ 지역경제과 ├ 산업과 ├ 교통행정과 └ 수산과
91. 4. 12	규칙 제1589호	신 설	의 회 사 무 기 구	신설1국 2전문위원 1계(의사계)
91. 5. 9	규칙 제934호	신 설	상수도사업소	신설 - 시험계
91. 5. 30	규칙 제937호	신 설	공영개발사업소	2과 1계 신설 <ul style="list-style-type: none"> - 2과 <ul style="list-style-type: none"> ┌ 관리과 └ 개발과 - 1계 - 주택사업계
91. 6. 28	규칙 제943호	신 설	기획담당관실	신설 - 법무계
91. 7. 10	규칙 제947호	신 설	교 통 행 정 과	신설 - 교통지도계
91. 8. 23	규칙 제958호	신 설	회 계 과	신설 - 영선계
91. 8. 23	규칙 제957호	변 경 신 설	문화공보담당관실 문 화 예 술 과	담당관 명칭변경 및 신설 문화공보담당관실 <ul style="list-style-type: none"> ┌ 공보담당관실 └ 문화예술과 계 명칭 변경 및 신설 <ul style="list-style-type: none"> - 공보담당관실 <ul style="list-style-type: none"> ┌ 홍보기획계 └ 공보계 - 문화예술과 <ul style="list-style-type: none"> ┌ 문화관광계 └ 예술계

자료 : 총무과

14. 시기구 변동상황(88년이후)(속)

공포일자	근 거	구 분	기 구 명	변 동 내 용
91. 10. 9	규칙 제968호	신 설	특별 단 속 반	부시장 직속 신설 - 특별단속반
91. 10. 12	규칙 제970호	신 설	위 생 과	신설 - 위생 감시계
91. 12. 31	규칙 제976호	폐 지	공영개발사업소	폐지 - 주택사업계
92. 1. 13	규칙 제979호	신 설	보 건 소	신설 - 모자보건계
92. 1. 27	규칙 제981호	이 관	목 포 소 방 서	목포소방서를 전라남도로 이관
92. 3. 18	규칙 제1633호	변 경	의 회 사 무 국	의회사무기구를 의회사무국으로 변경
92. 4. 17	규칙 제990호	신 설	주 택 과	건축계 ┌ 건축1계 └ 건축2계 (1계 신설)
92. 12. 31	규칙 제1015호	폐 지	총 무 과	폐지 - 지도계
		신 설	총 무 과	신설 - 인사계
		변 경	도 시 과	구획정리계를 도시개발계로 변경
93. 1. 9	규칙 제1021호	신 설	시 민 과	신설 - 공과금계
93. 5. 4	규칙 제1044호	변 경	시 민 과	민원계를 민원제도계로 변경
		신 설	시 민 과	신설 - 민원처리계
93. 6. 30	규칙 제1018호	폐 지	특별 단 속 반	폐지 - 특별단속반
93. 8. 2	규칙 제1052호	변 경	새 마 을 과	과 및 계 명칭 변경 새마을과 → 사회진흥과 새마을계 → 진흥계 체육청소년계 → 건전생활계
		변 경	시 민 과	계 이관 시민과 병무계를 민방위과 병무계로 변경
93. 12. 27	규칙 제1068호	변 경	위생처리장관리소	위생처리장관리소를 위생환경사업소로 명칭변경
94. 5. 13	규칙 제1084호	신 설	위생환경사업소	신설 - 오수처리계
94. 6. 16	규칙 제1089호	변 경	위생환경사업소	명칭변경 위생환경사업소 - 환경사업소
94. 7. 6	조례 제1709호	신 설	이 로 동	이로동을 용해동 상동으로 분동(1동 신설)
94. 8. 3	규칙 제1099호	신 설	총 무 과	통신전산계 ┌ 통신계 └ 전산계 (1계 신설)

자료 : 총무과

14. 시기구 변동상황(88년이후)(속)

공포일자	근 거	구 분	기 구 명	변 동 내 용
94. 9. 2	규칙 제1104호	통 폐 합 신 설 기능이관 명칭변경	산 업 과 총 무 과 지 역 경 제 과 시 립 도 서 관 기 획 담 담 관 실 청 소 과 사 회 과 시 민 과 사 회 과 도 시 과 총 무 국 청 소 과 주 택 과 지 적 과 수 산 과 위 생 과	농정계+축정계 → 농정계 통계계+전산계 → 전산통계계 상정계+연료계 → 상정계 열람계+대출계 → 열람계 국제협력계 청소시설계 복지계 자동차등록계 노 정 계 → 지역경제과 토지관리계 → 지적과 지 적 과 → 도시계획국 청 소 1 계 → 청소행정계 청 소 2 계 → 청소지도계 주 택 계 → 주택행정계 건 축 1 계 → 건축지도계 건 축 2 계 → 주택관리계 지 정 계 → 지적정보계 증 식 계 → 어업관리계 위 생 계 → 식품위생계 보 건 계 → 공중위생계 위 생 감 시 계 → 위생지도계
94. 10. 4 94. 12. 28	규칙 제1108호 규칙 제1119호	폐 지 신 설	시 민 과 농 촌 지 도 소 농 촌 지 도 소	통합공과금계 지도계 자원개발계 원·축계 작물계 지도기획계 인력육성계 경영상담계 기술보급계
95. 5. 1	규칙 제1128호	신 설	위 생 매 립 장 관 리 사 무 소	신설 - 위생매립장관리사무소
95. 8. 18 96. 2. 16	규칙 제1138호 규칙 제1155호	신 설 신 설	하 수 과 감 사 담 담 관 실 부 과 과 문 예 체 육 과 민 방 위 재 난 관 리 과 관 리 과 건 설 과 사 업 과	신설 - 해수방재계 조사계 부과2계 체육진흥계 재난관리계 건설행정계 보상계 시험계 도로계 사업계 건축공사계

14. 시기구 변동상황(88년이후)(속)

공포일자	근 거	구 분	기 구 명	변 동 내 용	
96. 2. 16	규칙 제1155호	통 폐 합	시 민 과	민원제도계+민원처리계 → 민원계	
			민방위재난관리과	민방위계+교육훈련계 → 민방위계	
			사 회 과	복지계+의료보장계 → 복지계	
			농 수 산 과	어로계+어업관리계 → 어업진흥계(수산과)	
			도 시 과	녹지계+산림계 → 산림계(녹지과)	
			수 도 과	급수계+누수방지계 → 급수계(시설과)	
			하 수 과	하수행정계+하수계 → 하수계(도시과)	
			폐 지	사 회 진 흥 과	진흥계 개발계 건전생활계
				세 무 과	평가계
				청 소 과	청소시설계
		도 시 과		도시개발계	
		건 설 과		관리계 도로보수계	
		명칭변경		부 과 과	부과계 → 부과1계
				농 수 산 과	양정계 → 유통계 어업지도계 → 어업관리계
				하 수 과	해수방재계 → 방재계
				총무과전산통계계	기획담당관실 전산통계계
		기능이관		세무과 부과세	부과과 [부과1계 부과2계 - 재산세계
			재산세계		
			산업과 양 정 계	농수산과 [유통계 농정계	
			농 정 계		
수산과 어 로 계	농수산과 [어업진흥계 어업관리계				
어업관리계					
어업지도계					
녹지과 녹 지 계	도시과 녹지계				
산 립 계					
하수과 하수행정계	도시과 [하수계 방재계				
하 수 계					
해수방재계					
통 합 신 설	보 건 소	가족보건계+모자보건계 → 방문보건계			
	향 토 문 화 관	관리계 전시계			
통 합 신 설	상수도사업소	정수계+시험계 → 정수계			
	체육시설관리사무소	운영계 시설관리계			
통 합	사회근로복지관	근로청소년복지관+종합사회복지관			

자료 : 총무과

14. 시기구 변동상황(88년이후)(속)

공포일자	근 거	구 분	기구명	변 동 내 용
96. 12. 30	규칙 제1188호	신 설	민방위재난관리과 농 수 산 과 지 역 경 제 과 지 적 과	안전지도계 해양오염방지계 가스안전계 부동산관리계
97. 2. 10	규칙 제1190호	기능이관	도 시 과 관 리 과	방재계 → 건설과 방재계 보상계 → 도시과 보상계
97. 12. 15	조례 제1888호	폐 지 신 설 통 폐 합 명칭변경	관 리 과 산 업 과 하 수 과 건 설 과 사 회 환 경 국 해 양 수 산 과 감 사 담 당 관 실 문 예 체 육 담 당 관 실 업 무 과 수 도 과	건설국 관리과 폐지 지역경제국 산업과 건설국 하수과 건설과+관리과 → 건설과 보건사회국 → 사회환경국 지역경제국 농수산과 → 해양수산과 기획실 감사담당관실 → 부시장 직속 총무국 문예체육과 → 기획실 문예체육담당관실 도시국 업무과 → 건설국 업무과 도시국 수도과 → 건설국 수도과
97. 12. 15	조례 제1890호	신 설	문화시설사업소	문화시설사업소 신설
97. 12. 22	규칙 제1226호	신 설 기능이관 신 설 명칭변경	감 사 담 당 관 실 기 획 담 당 관 실 문 예 체 육 담 당 관 실 " " " " 지 역 경 제 과 " " 해 양 수 산 과 " " " " 교 통 행 정 과 지 역 경 제 과 교 통 행 정 과 도 시 과 " " 신 설 폐 지 신 설 기능이관 신 설 기능이관	기술감사계 국제협력계 → 지역경제과 통상협력계 관공진흥계 문화관광계+예술계 → 문화예술계 체육진흥계 → 체육청소년계 지역경제계+노정계 → 지역노정계 가스안전계 → 에너지관리계 어업진흥계 → 해양관리계 어업관리계 → 수산계 해양오염방지계 → 해양지도계 교통행정계 → 교통관리계 공업계 → 산업과 공업진흥계 교통기획계 보상계 개발계 관리과 건설행정계 → 건설과 건설행정계 누수방지계 하수행정계 도시과 하수계, 방재계 → 하수과 하수계, 방재계
97. 12. 22	규칙 제1228호	신 설 " " " " " " 폐 지 통 합 신 설 명칭변경	문 화 시 설 사 업 소 " " " " " " " " 향 토 문 화 관 시 립 도 서 관 사 회 근 로 복 지 관 위 생 매 량 장 관 리 사 무 소 농 촌 지 도 소	총무과 → 총무계, 영선계 문화예술회관 운영과 → 운영계, 전시계, 무대계 향토문화관 운영과 → 업무계, 연구계 시립도서관 운영과 → 관리계, 사서계, 열람계 문화시설사업소 향토문화관 운영과로 흡수 문화시설사업소 시립도서관 운영과로 흡수 복지계+근로복지관관리사무소 → 복지계 관리계, 시설운영계 경영상담계 → 화훼계

자료 : 총무과

15. 행정동 조정 내역

현 행정동명	구 행정동	면적 (km)	인구 (명)	세대 (가구)	동사무소 소재지	일반전화
		46.01	248,820	75,885		
용당1동	용당1동	1.03	14,452	4,452	변동없음	76-0486
용당2동	용당2동	0.91	11,480	3,457	"	76-1565
산정1동	산정1동+연동	0.67	11,871	3,712	구 연동사무소	73-3398
산정2동	산정2동	0.42	6,910	2,156	변동없음	73-3656
산정3동	산정3동	0.76	11,096	3,213	"	73-3407
연산동	"	2.68	3,786	1,082	연산주공A단지청사	76-6413
원산동	"	0.62	17,919	5,431	"	73-4871
대성동	대성1동+대성2동	0.32	6,971	2,248	구 대성1동사무소	76-7559
양동	양동+남교동	0.25	6,190	1,946	구 남교동사무소	44-6421
북교동	북교동+죽교3동+달성동	0.65	6,787	2,250	변동없음	44-1437
무안동	호남동+죽동+무안동	0.60	6,666	2,136	구 호남동사무소	44-1343
동명동	동명동	0.79	12,366	3,675	변동없음	44-1342
삼학동	"	0.75	8,984	2,487	근화황제A 앞	44-7442
만호동	영해동+만호동	0.80	7,680	2,422	변동없음	44-1346
유달동	유달동+서산동	0.53	6,979	2,158	"	44-1424
충무동	은금동+대반동+충무동	11.22	5,194	1,541	구 은금동사무소	44-1439
죽교동	죽교1동+죽교2동	0.75	7,363	2,371	구 죽교2동사무소	44-1449
북향동	죽교1동	0.50	13,177	3,807	구 죽교1동사무소	79-1448
용해동	용해동	2.11	9,751	2,930	변동없음	76-0344
이로동	"	1.93	12,241	3,641	용해동사무소 2층	76-6892
상동	상동	3.12	15,130	4,745	변동없음	72-3179
하당동	"	1.20	6,914	2,058	비파2차A 상가3층	282-6210
신흥동	"	1.34	17,377	4,866	비파3차A 상가3층	281-6427
삼향동	삼향동	7.70	4,366	1,385	변동없음	282-2681
육암동	"	3.81	6,851	2,159	근로자복지관 4층	281-6091
부흥동	"	0.55	10,357	3,562	부영3차A 상가2층	281-8391

주 : '97년 10월 현재 주민등록 인구 및 세대수임

16. 도량형 환산표

● 길 이

단 위	센티미터	미 터	인 치	피 트	야 드	마 일	척	간	정	리
1 cm	1	0.01	0.3937	0.0328	0.0109	...	0.033	0.0055	0.00009	...
1 m	100	1	39.27	3.2808	1.0936	0.0006	3.3	0.55	0.00917	0.00025
1인치	2.54	0.0254	1	0.0833	0.0278	...	0.0838	0.0140	0.0002	...
1피트	30.48	0.3048	12	1	0.3333	0.00019	1.0058	0.1676	0.0028	0.106
1야드	91.438	0.9144	36	3	1	0.0006	3.0175	0.5029	0.0083	0.0002
1마일	160930	1609.3	63360	5280	1760	1	5310.8	885.12	14.752	0.4098
1 尺	30.303	0.303	11.93	0.9942	0.3314	0.0002	1	0.1667	0.0028	0.00008
1 間	181.818	1.818	71.582	5.965	1.9884	0.0011	6	1	0.0167	0.0005
1 町	10909	109.091	4294.9	357.91	119.304	0.0678	360	60	1	0.0278
1 里	392727	2927.27	154619	12885	4295	2.4403	12960	2160	36	1

●무 게

단 위	그 램	킬로그램	톤	그레인	온 스	파운드	돈	근	관
1 g	1	0.001	0.000001	15.432	0.03527	0.0022	0.26666	0.00166	0.000266
1 kg	1000	1	0.001	15432	35.273	2.20459	266.666	1.6666	0.266666
1 t	1000000	1000	1	...	35273	2204.59	266666	1666.6	266.666
1그레인	0.06479	0.00006	...	1	0.00228	0.00014	0.01728	0.00108	0.000017
1 온 스	28.3495	0.02835	0.000028	437.4	1	0.0625	7.56	0.0473	0.00756
1파운드	453.592	0.45359	0.00045	7000	16	1	120.96	0.756	0.12096
1 돈	3.75	0.00375	0.000004	57.872	0.1223	0.00827	1	0.00625	0.001
1 근	600	0.6	0.0006	9259.556	21.1647	1.32279	160	1	0.16
1 관	3750	3.75	0.00375	57872	132.28	8.2672	1000	6.25	1

●부 피

단 위	홉	되	말	cm	m	ℓ	m³	ft³	yd³	gal(미)
1 홉	1	0.1	0.01	180.39	0.00018	0.18039	11.0041	0.0066	0.00023	0.04765
1 되	10	1	0.1	1803.9	0.00180	1.8039	110.041	0.0637	0.00234	0.47656
1 말	100	10	1	18039	0.01803	18.039	1100.41	0.63707	0.02359	4.76567
1 cm	0.00554	0.00055	0.00005	1	0.000001	0.001	0.06102	0.00003	0.00001	0.00026
1 m	5543.52	554.325	55.4352	1000000	1	1000	61027	35.3165	1.30820	264.186
1 ℓ	5.54352	0.55435	0.05543	1000	0.001	1	61.027	0.03531	0.00130	0.26418
1입방인치	0.09083	0.00908	0.0091	16.387	0.000016	0.01638	1	0.00057	0.00002	0.00432
1입방피트	156.966	15.6666	1.56966	28316.8	0.02831	28.3169	1728	1	0.03703	7.48051
1입방야드	4238.09	423.809	42.3809	764511	0.76451	764.511	46656	27	1	201.974
1gal(미)	20.9833	2.0983	0.20983	3785.43	0.00378	3.78543	231	0.16368	0.00495	1

●넓 이

단 위	평방자	평	단 보	정 보	평방미터	아 르	평방피트	평방야드	에이커
1평방자	1	0.02778	0.00009	0.000009	0.09182	0.00091	0.98841	0.10982	0.106
1 평	36	1	0.00333	0.00033	3.3058	0.03305	35.583	3.9537	0.00081
1 단보	10800	300	1	0.1	991.74	9.9174	10674.9	1186.1	0.24506
1 정보	108000	3000	10	1	9917.4	99.174	106794	11861	2.4506
1 m²	10.89	0.3025	0.001008	0.0001	1	0.01	10.764	1.1958	0.00024
1 a	1089	30.25	0.10083	0.01008	100	1	1076.4	119.58	0.02471
1 ft²	1.0117	0.0281	0.00009	0.000009	0.092903	0.000929	1	0.1111	0.000022
1 yd²	9.1055	0.25293	0.00084	0.00008	0.83613	0.00836	9	1	0.000207
1 acre	44071.2	1224.2	4.0806	0.40806	4046.8	40.468	43560	4840	1

17. 곡물환산표

穀 種	石 當 키로數	톤 當 石 數	容量에 依 한 換算率	重量에 依 한 重 量	가마當 重 量	石 當 重 量	石 當 가마數	톤 當 가마數	精穀石當 粗 穀 가 마 數
	kg	石	%	%	斤	斤	가마	가마	가마
정 조	100	10.0	50	72	90	166.66	1.85	18.51	3.70
현 미	155	6.5	-	-	100	258.33	2.58	16.66	2.58
백 미	144	6.9	-	-	100	240	2.40	16.66	2.40
대 맥	99	10.1	48	67	83.3	165	1.98	20.00	4.60
과 맥	138	7.2	77	72	100	230	2.30	16.66	2.80
소 맥	138	7.2	100	72	100	230	2.30	16.66	-
대·과맥(정)	138	7.2	-	-	100	230	2.30	16.66	-
맥 주	117	8.5	68	80	90	195	2.16	18.51	3.20
호 맥	124	8.1	100	81	90	206.66	2.29	18.51	-
소 맥 (정)	147	6.8	-	-	100	245	2.45	16.66	-
소 맥 분	100	10.0	-	-	-	166.66	4.54	45.45	4.55
호 맥 분	100	10.0	-	-	-	-	-	-	-
연 맥 (조)	78	12.8	30	53	75	130	1.73	22.22	5.78
연 맥 (정)	138	7.2	-	-	100	230	2.30	16.66	-
압 맥	126	7.9	-	-	70	210	3.00	23.80	-
교 맥 (정)	120	8.3	-	-	100	200	2.00	16.66	-
교 맥 (조)	96	10.4	70	65	75	160	2.13	23.22	3.04
조 (조)	114	8.8	75	69	75	190	2.53	22.22	4.60
조 (정)	142	7.0	-	-	90	236.66	2.63	18.51	-

자료 : 기획담당관실

이름

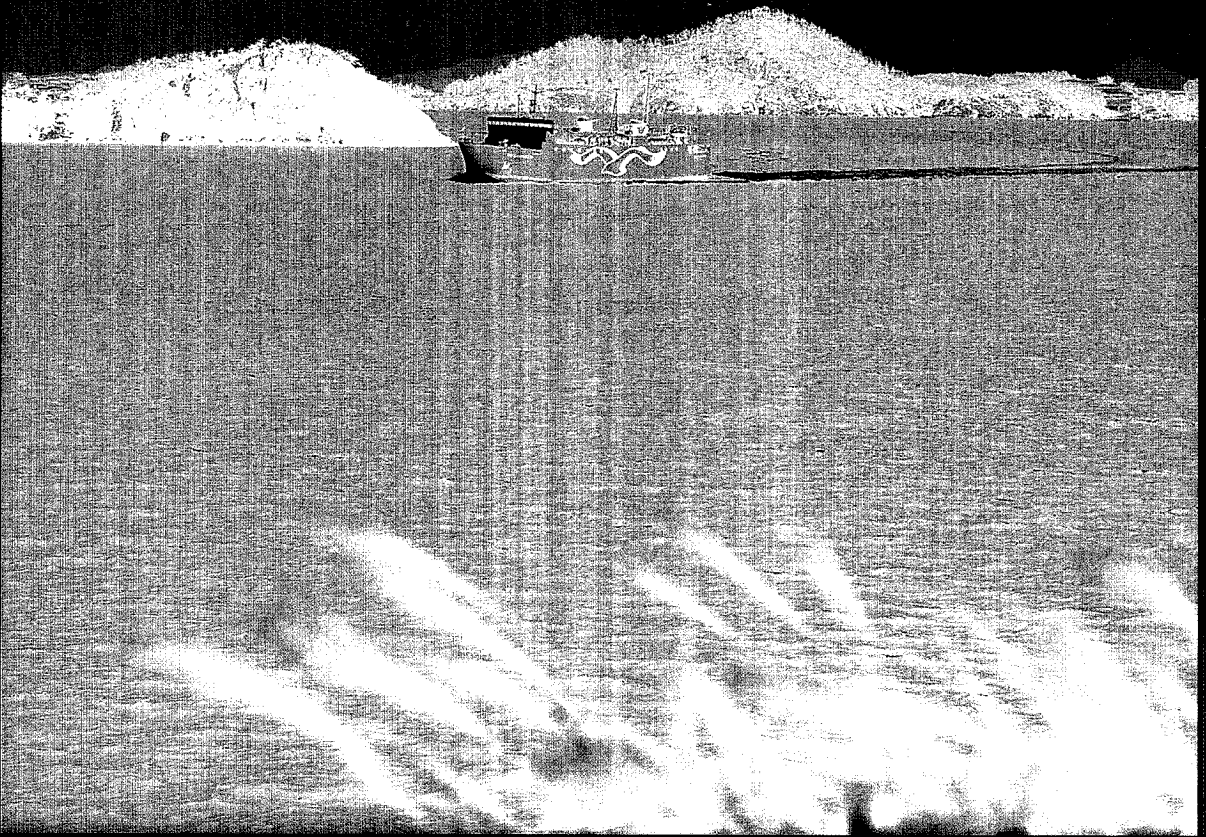

내항으로 입항하는 카페리호

이충무공 유적지



고하도 이충무공 유적



고하도 이충무공 기념비

목포시 서남방 13개 도서중 가장 가까운 거리에서 목포항의 방파제 역할도 하고 있는 유인도인 고하도에 임진란때 이순신장군이 이 섬을 전략지로 이용하여 왜적의 침투를 막아낸 곳이다.

그래서 여기에는 이를 기념하는 뜻에서 이충무공기념비(지방유형문화재 39호)가 서 있는데 1722년 충무공의 5대손인 이봉상이 건립하였고 비문은 남구만이 지었다.

또한 이 지역은 지방기념물 10호 이충무공 유적지로 지정되어 관리되고 있으며, 목포사람들은 이충무공 기념사업회를 조직하여 이곳에서 해마다 4월 28일이면 공의 구국충정의 정신을 추모하는 탄신제를 봉행하고 있다.

유달산의 조각공원과 난공원



조각공원

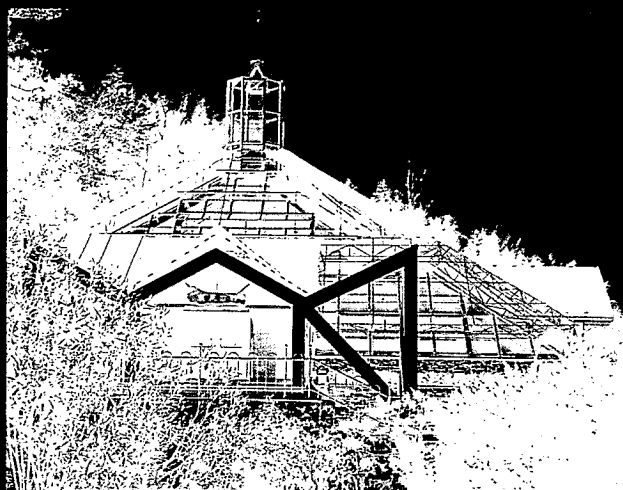

난공원

목포 시가지가 한눈에 내려다 보이는 양지 바른 유달산 기슭 이등바위 아래 13,000평의 산자락에 자리하고 있는 이곳 조각공원은 우리나라에서는 처음인 야외 조각공원으로 1982년 10월 문을 열었다.

이 조각공원에는 한국조각연구회 회원 44명의 작품 100여점이 유달산의 자연경관과 조화를 이루며 저마다 자리를 차지하고 있어 움직이지 않는 조형물의 생명력을 느끼게 한다.

당초 유달산 주변의 불량주택이 도시미관을 해친다하여 유달산 공원화 사업의 일환으로 조각공원이 조성되었으나 지금은 목포시민의 쉼터로 관광객들의 볼거리로 자리잡고 있다. 특히 이곳의 조각들은 1994년 11월에 예술성이 높은 새로운 작품들을 교체되어 한국 조각예술의 진수를 보여주고 있다.

또, 유달산 주차장 오른쪽 달성공원내에 위치한 난공원은 1983년 5월 개관하여 2,400평의 부지, 2동의 난전시실에 한국란 38종을 비롯하여 동양란 120종, 양란 94종 등 모두 240여종 1,300분의 란이 전시되어 저마다 기품을 뽐내고 있다.

특히 이곳 난공원에서는 매년 3월이면 한국야생란 전시회를 이벤트로 개최하고, 우리나라 최초의 난의 배양과 재배에 성공하여 매년 4월에 저렴한 가격으로 분양하고 있어 난 애호가들의 발길을 끈다.

남종화의 거장 허건의 남농기념관



목포 시내 중심지로부터 4킬로미터쯤 떨어진 갯바위 공원내의 향토문화관, 해양유물전시관들이 모여 있는 목포시 용해동 91번지에 위치한 남농기념관은 한국 남종화의 대가이자 대한민국예술원 원로회원을 지낸 南農 許穉의 미술관이다. 남농 허건(1907~1987)은 진도에서 태어나 이곳 목포에서 평생을 보내며 한국 남종화의 거장으로 그의 뛰어난 예술의 향기를 이곳에 뿌려 백포, 포전, 아산 등 기라성 같은 후진 작가들을 양성하였고, 만년에는 사재로 이 기념관을 건립하였으며 평생 수집한 수석, 자기, 목물, 운림산방 3대 작품들을 향토문화관에 기증하여 우리 한국 예술계에 문화유산 사회환원이라는 새 장을 열었다. 이 미술관은 1985년 7월 개관하였으며, 조선 말엽의 詩·書·畵로 명성이 높았던 秋史 金正禧가 해동 제일인자라고까지 극찬하였던 小痴 許鍊(남농의 조부)의 작품을 시작으로 米山 許瑩, 南農 許穉, 林田 許汶, 五堂 許眞 등 雲林山房 5대에 걸친 작품이 전시되어 있다.

그외에도 조선조의 명가로부터 현대의 대가중진에 이르기까지 300여점의 작품이 전시되어 있어 한국 남화의 명맥을 한눈에 볼 수 있을 뿐 만 아니라 가야, 신라, 조선시대에 이르기까지 토기, 도자기 등 200여점과 중국, 일본의 도자기도 전시되어 있다. 이곳을 찾는다면 이 지방이 차지하는 미술사적 위치의 일면을 볼 수 있는 소중한 기회가 될 것이다.

수석과 세계의 조개, 화폐, 산호기 전시된 향토문화관



향토문화관



산호



애무석(지리산 産)

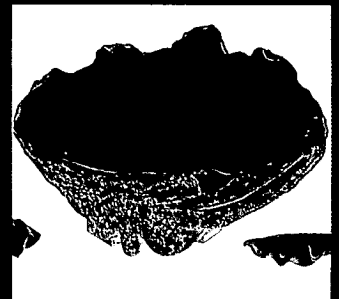

식인조개

목포시 용해동 7-8번지 국립해양유물전시관과 마주보며 갯바위 공원내에 위치한 향토문화관은 정면으로 바닷가와 영산강 하구둑을 마주하고 있어 시원한 주변경관과 함께 다양한 볼거리를 전시하고 있다.

향토문화관은 1983년 7월 개관하였고, 남종화의 대가이며 진도 운림산방의 3대주인인 남농 허건 선생이 기증한 수석 1,800여점을 비롯하여 화폐 54점, 자기 43점, 목물 14점 등이 전시되고 있다.

또 1986년 12월 증축 개관한 '나' 동의 건물에는 이 고장 출신인 김성훈 교수(중앙대학교 농업경제학 박사)가 기증한 코끼리 조각상 2점과 세계 각지에서 수집한 꽃돌과 꽃조개 등이 4,300여점 전시되어 있고, 충북 충주 출신의 회귀 수장가 김동섭 박사가 기증한 세계 최대의 금화, 인류최초의 조개돈 등 157개국의 화폐 6,300점과 살아 있는 산호 수족관 등 세계 도처의 회귀 산호 2,300여점이 세계화를 지향하는 관광자원으로 눈길을 끌고 있다.

향토문화관은 그 명칭처럼 이 지방이 자랑하는 향토성 짙은 여러 문화유산들을 볼 수 있는 것과 함께 이 지방출신의 기증품을 토대로 다른 지방에서는 쉽게 볼 수 없는 것들을 다양하게 전시하고 있어 색다른 관람의 맛을 즐길 수 있을 것이다.

해양문화의 요람 국립해양유물전시관

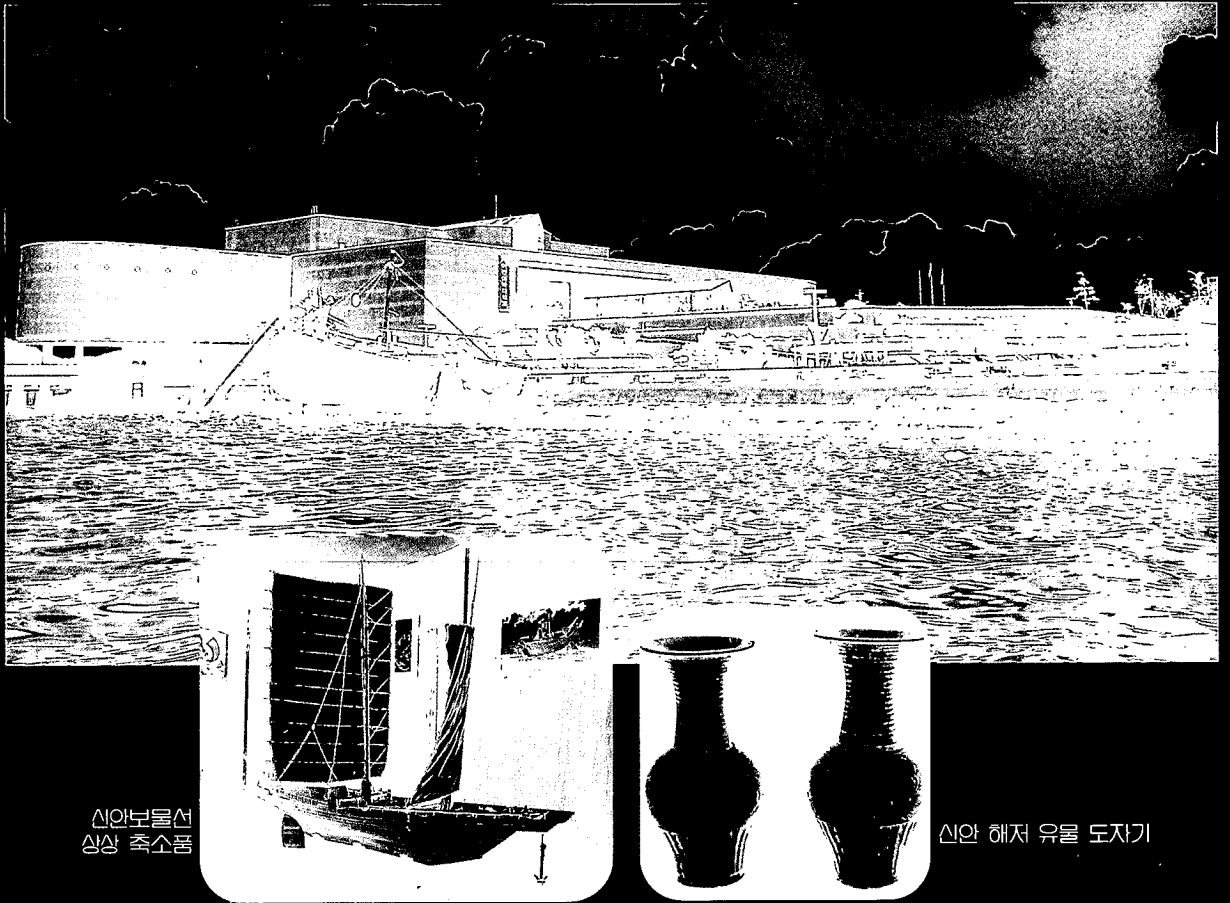

신안보물선
상상 축소품

신안 해저 유물 도자기

목포시 용해동 37번지 갯바위 향토문화관 건너편 바닷가에 위치하고 있는 국립해양유물전시관은 12,000평의 너른 대지위에 지하 1층 지상 2층 연건평 1,900평 규모의 현대식 박물관으로 1994년 12월 14일 개관하였다.

1975년 5월 신안 중도 앞바다에서 어부들의 그물에 인양된 도자기 7점이 당국에 신고됨으로서 세상의 이목을 집중시켰다. 1976년부터 84년까지 9년동안의 국내최초의 대대적인 수중발굴을 시작함에 따라 해저발굴 유물의 보존처리를 목적으로 신안해저유물 보존처리소가 1981년 8월 개설되었고, 여기서 인양된 선박유물을 보존처리 복원하여 이곳에 전시하고 있다.

신안해저유물선은 14세기경에 침몰한 중국 송,원대의 무역선으로 추정되며 배의 크기는 길이 32미터, 폭 10미터의 200톤 규모의 범선으로 보인다.

여기에서는 침몰된 선체와 함께 2만여점의 중국 송원대의 도자기류, 28톤 가량의 동전, 선원들의 생활용품 등 다양한 유물이 나왔다. 이 배는 동양에서 잔존된 단일 유물로는 최대의 크기이며 동양고대 선박 중 유일하게 존재하는 실증 자료로 고대의 무역, 항해, 선박에 관한 연구의 귀중한 자료이다.

또 이곳에는 1983~84년 사이 완도군 약산면 어두리 앞바다에서 인양한 고려향해선과 그 유물도 함께 전시하고 있고, 92. 6월 진도 벽판진에서 인양된 세계 최대의 통나무배로 보존처리되고 있어 이곳은 앞으로 우리나라 해양유물의 요람으로 자리잡을 것이다. 이곳에 들어와 있는 동안 유리창을 통해 내다보이는 목포항의 크고 작은 배, 갈매기며 푸른 파도는 어느덧 큰바다를 향해하는 뱃사람이 되게 하는 착각속에 빠져들게 할 것이다.

전라남도 승인 통계간행물 215-01-01

제 37 회
목 포 시 통 계 연 보
1997

발행일 : 1997년 12월

발행인 : 목포시장

발행처 : 목 포 시

우 530-360

전라남도 목포시 용당동 1188-1

☎ (0631) 70-3214, 3461 행)214, 461

인쇄 : 화성디자인 (0631)74-1333